



Eesti Pank 85

1919 – 2004

EESTI MAKSEBILANSI
AASTARAAMAT
2003

SISSEJUHATUS

Viimastel aastatel on järjest suuremat tähelepanu pööratud Eesti välistajanduskeskkonnas toimuvatele muutustele, millega on kaasnenud arvukad majanduspoliitilised diskussioonid. Sellele on ühest küljest tõuke andnud Euroopa stabiilsuse ja kasvu pakti põhimõtetest lähtuvad eduaruanded Eesti liitumisel Euroopa Liidu ja rahaliiduga, teisest küljest aga majanduse kiire areng, sellega kaasnenud välislaenamise ja tarbimise kasv ning jooksevkonto defitsiidi süvenemine.

Seetõttu on pidevalt luubi all ka Eesti maksebilansistatistikas kajastuvad tendentsid, mis omavad väikese, avatud ning väliskeskkonna muutustele vastuvõtlikule majandusele väga olulist mõju. On tõenäoline, et avalikkuse huvi maksebilansistatistika vastu suureneb edaspidi veelgi, sest Euroopa Liiduga liitumise esimesed tõendid majanduses toimunud muutuste kohta kajastuvad nimelt kõnealuse valdkonna andmeväljundites.

Käesolev, järjekorras neljas **maksebilansi aastaraamat**, annab maksebilansi, rahvusvahelise investeerimispositsiooni ja välisvõla aruande kaudu ülevaate 2003. aastal välissektoris aset leidnud muutustest. Seni avaldatud aastaraamatutega võrreldes on uues enam tähelepanu pööratud maksebilansistatistika regionaalsele lõikele, mille kohta alustati detailsemate andmete kogumist vaadeldava aasta I kvartalist.

Nagu enamikus Mandri-Euroopa riikides, vastutab ka Eestis maksebilansi koostamise eest riigi keskpang ehk Eesti Pank. Maksebilansi koostamine kui keskpanga ühe seadusjärgse põhiülesande täitmine on Eesti Pangas maksebilansi- ja majandusstatistika osakonna kohustus. Selle raames tehakse koostööd enam kui 3200 välistajandustegevusega seotud ettevõtte, krediidi- ja riigiasutusega, kes esitavad regulaarselt maksebilansistatistika aruandeid. Suur tänu kõigile panuse eest Eesti maksebilansi koostamisel!

I. EESTI 2003. AASTA MAKSEBILANSS

Kuigi 2003. aasta teisel poolel hakkas maailmamajandus väljuma enam kui kahe aasta pikkusest surutisest, jäi globaalne majanduskasv aasta keskmisena veel suhteliselt tagasihoidlikuks (2,6%) ning elavnemine oli suuremate majanduskeskuste lõikes erinev. Eesti peamiste kaubapartnerite, Euroopa Liidu liikmesriikide majanduskasvu taastumine oli keskmisest aeglasem ning 2003. aasta kokkuvõttes kujunes nende riikide SKP kasvutempo isegi madalamaks kui 2002. aastal (vastavalt 0,7% ja 1%). Nii püsis välisnõudluse keskkond Eesti jaoks endiselt suhteliselt nõrgana – kümne suurema ekspordipartneri kaalutud keskmine majanduskasv ulatus 2,7%ni.

Nõrk välisnõudluse keskkond pärssis ka Eesti ekspordikasvu väljavaateid ning aasta keskmisena jäi see madalamaks keskpika perspektiivi hinnangulisest keskmisest tasemest – kaubaekspordi reaalkasv ulatus 2003. aastal 6,1%ni. Normaalekspordi 12%ne nominaalkasv osutab siiski sellele, et juba kolmandat aastat järjest suurendasid Eesti eksporditõrjaid välisturgudel oma turuosa. Seejuures oli ekspordimahtude suurenemine peamiste kaubagruppide lõikes küllaltki sarnane (vaid toiduainete ja tekstiilitööstuses jäi kasv keskmisest madalamaks), viidates tööstussektori ühtlasele konkurentsivõime paranemisele.

Kui välismaine nõudluskeskkond oli Eesti jaoks 2003. aastal veel jätkuvalt suhteliselt nõrk, siis alanev intressitase ja välisinvestorite kasvav usaldus Eesti majanduse vastu soosisid sisenõudluse elavnemist. Nii säilis investeerimisaktiivsus 2002. aastal saavutatud kõrgtaseme lähedal (investeeringute ja laovarude osakaal ulatus 31%ni SKPst), kuid toetus varasemast enam üksikutele suuremahulistele ja kohati ühekordsetele investeerimisprojektidele. Nende projektide suur impordisaldus tõi kaasa ka kaupade sisseveo eeliskasvu ekspordiga võrreldes (kaubaimpordi reaalkasv ulatus 2003. aastal 13,3%ni) ning kaubabilansi puudujääk kasvas aastaga 2 pp võrra, 17,4%ni SKP suhtes.

Lisaks üksikutele suurtele investeerimisprojektidele põhjustas jooksevkonto puudujäägi süvenemist ka majanduse säästutaseme langus. Intressimäärade alanemine ja välisnõudluse tsükliline nõrkus tingisid era-sektori säästmiskalduvuse vähenemise, mida täies mahus ei suutnud kompenseerida ka valitsemissektori konservatiivne eelarvepoliitika ning kõigi aegade suurim eelarveülejääk (2,4% SKP suhtes). Ettevõtlussektori kasumlikkus säilis kokkuvõttes siiski suhteliselt tugevana ning suure välisosaluse tõttu tõi kaasa kõigi aegade suurima tulude konto defitsiidi (6,3% SKP suhtes), millest kolm neljandikku investeeriti uuesti Eesti majandusse. Kõige selle tulemusena suurenes jooksevkonto puudujääk 2003. aastal 13,2%ni SKP suhtes (vrd 10,2% 2002. aastal).

Kui 1990. aastatel moodustasid jooksevkonto puudujäägi rahastamiseks kaasatud välisressursid suurima osa välismaised otseinvesteeringud, siis viimastel aastatel on mitmed välisettevõtted laiendanud Eestis oma tegevust ka läbi laenude siinsest finantssektorist. Nii on kapitalivoogude puhul suurenenud ka finantssektori poolt välismaalt kaasatud laenuressursi osakaal, millest valdava osa moodustavad välismaistelt emapankadelt

saadud vahendid. 2003. aastal katsid välismaised otseinvesteeringud kaks kolmandikku jooksevkonto puudujäägist (otseinvesteeringute positiivne saldo ulatus 8,3%ni SKP suhtes) ning välismaistest emapankadest kaasatud ressurss ulatus 3,4%ni SKP suhtes.

Välisressursi pidev kaasamine Eesti majanduse kapitalibaasi laiendamiseks on aastate jooksul suurendanud lisaks välismaiste otseinvesteeringute kogumahutusele ka Eesti majanduse võlakoormust. Need arengusuunad jätkusid ka 2003. aastal, mil Eestisse tehtud otseinvesteeringute kogumaht kasvas 10 pp võrra (64%ni SKP suhtes) ning välismaine võlakoormus 10 pp võrra (70%ni SKP suhtes). Samas omavad ka Eesti finantssektor, valitsus ning keskpank märkimisväärsel hulgal välismaiseid finantsvarasid, mistõttu Eesti majanduse netovälisvõlg on oluliselt madalam brutovõla tasemest – 2003. aasta lõpus ulatus netovälisvõlg vaid 15%ni SKP suhtes. Nendelt investeeringutelt teenitav dividendi- ja intressitulu tasakaalustab osaliselt ka tulude konto negatiivset saldot.

Ülevaate Eesti maksebilansist ja maksebilansi rahvusvahelistest põhinäitajatest annavad tabelid 1.1 ja 1.2.

Tabel 1.1. Eesti maksebilanss (mln kr)

	1997	1998	1999	2000	2001	2002	2003
Jooksevkonto	-7 810,2	-6 760,2	-3 607,7	-5 093,4	-5 889,5	-11 882,9	-16 563,1
Kaubad ja teenused	-7 420,1	-7 676,2	-3 755,4	-3 569,0	-3 623,7	-8 318,2	-10 101,1
Kaubad	-15 652,8	-15 725,5	-12 096,9	-13 143,6	-13 783,9	-17 995,6	-21 850,9
Kaupade eksport f.o.b.	31 846,5	37 786,3	36 995,2	56 345,9	58 667,1	58 333,6	63 533,8
Kaupade import f.o.b.	-47 499,3	-53 511,8	-49 092,1	-69 489,5	-72 451,0	-76 329,2	-85 384,7
Teenused	8 232,7	8 049,3	8 341,5	9 574,6	10 160,2	9 677,4	11 749,9
Teenused: krediit	18 366,7	20 804,0	21 951,9	25 485,8	28 866,5	28 279,7	30 814,4
Teenused: deebet	-10 134,0	-12 754,7	-13 610,4	-15 911,2	-18 706,3	-18 602,3	-19 064,6
Tulud	-2 010,5	-1 164,0	-1 505,8	-3 483,4	-4 926,1	-5 423,1	-7 936,7
Tulud: krediit	1 594,1	1 871,8	1 964,3	2 008,0	2 994,7	3 339,3	3 385,9
Tulud: deebet	-3 604,6	-3 035,8	-3 470,1	-5 491,4	-7 920,8	-8 762,4	-11 322,7
Ülekanded	1 620,4	2 080,0	1 653,5	1 959,0	2 660,3	1 858,4	1 474,7
Ülekanded: krediit	1 877,7	2 424,2	2 257,5	2 454,8	3 174,1	2 876,3	2 874,8
Ülekanded: deebet	-257,3	-344,2	-604,0	-495,8	-513,8	-1 017,9	-1 400,1
Kapitali- ja finantskonto	10 953,3	6 869,8	5 916,6	7 273,2	4 863,1	12 739,6	18 979,7
Kapitalikonto	-2,0	25,2	17,8	278,5	90,0	320,7	549,0
Finantskonto	10 955,3	6 844,6	5 898,8	6 994,7	4 773,1	12 418,9	18 430,7
Otseinvesteeringud	1 781,2	7 989,7	3 208,2	5 601,4	5 901,3	2 611,8	10 432,2
Välismaal	-1 912,9	-81,7	-1 239,8	-1 043,1	-3 528,3	-2 188,4	-2 038,5
Eestis	3 694,1	8 071,4	4 448,0	6 644,5	9 429,6	4 800,2	12 470,7
Portfelliinvesteeringud	3 655,1	-23,4	156,0	1 435,0	-699,7	2 378,7	2 372,0
Nõuded	-2 319,3	-127,9	-1 894,9	153,1	-2 100,2	-3 182,9	-5 351,6
Omandiväärtpaberid	-1 238,5	500,8	187,0	53,3	236,5	9,1	-1 028,9
Võlaväärtpaberid	-1 080,8	-628,7	-2 081,9	99,8	-2 336,7	-3 192,0	-4 322,7
Kohustused	5 974,4	104,5	2 050,9	1 281,9	1 400,5	5 561,6	7 723,6
Omandiväärtpaberid	1 763,6	401,1	3 292,3	-538,8	568,4	912,2	1 486,5
Võlaväärtpaberid	4 210,8	-296,6	-1 241,4	1 820,7	832,1	4 649,4	6 237,1
Muud investeeringud	5 519,0	-1 121,7	2 534,6	-41,7	-428,5	7 428,4	5 626,5
Nõuded	-4 635,5	-2 480,2	-1 651,2	-2 638,3	-3 716,7	695,1	-1 897,2
Pikaajaline kapital	-1 063,0	-786,5	421,8	-1 108,7	-322,7	-1 083,0	-561,3
Lühiajaline kapital	-3 572,5	-1 693,7	-2 073,0	-1 529,6	-3 394,0	1 778,1	-1 335,9
Kohustused	10 154,5	1 358,5	4 185,8	2 596,6	3 288,2	6 733,3	7 523,6
Pikaajaline kapital	4 604,9	1 258,4	1 691,5	-549,9	1 814,4	1 829,0	4 227,2
Lühiajaline kapital	5 549,6	100,1	2 494,3	3 146,5	1 473,8	4 904,3	3 296,4
Vead ja täpsustused	-371,8	16,8	-511,3	90,7	296,2	70,1	-104,5
Üldbilanss	2 771,3	126,4	1 797,6	2 270,5	-730,2	926,8	2 312,1
Reservid	-2 771,3	-126,4	-1 797,6	-2 270,5	730,2	-926,8	-2 312,1

Tabel 1.2. Maksebilansi rahvusvaheliselt võrreldavad põhinäitajad (mln kr)

	1997	1998	1999	2000	2001	2002	2003
Väliskaubanduse käibe osatähtsus (% SKP suhtes)	116,1	116,5	105,4	135,7	125,7	115,2	118,3
Kaubaeksport/-import (%)	67,1	70,7	75,4	81,4	80,8	76,4	74,3
Nominaalne efektiivne vahetuskurs (eelmise aasta suhtes)	97,2	108,8	117,1	97,3	101,3	102,1	103,6
Reaalne efektiivne vahetuskurs (eelmise aasta suhtes)	103,3	110,4	107,3	96,2	102,0	101,9	101,7
Kaubandustingimused (eksporti ja impordi hinnaindeksi suhe)	108,8	108,8	107,9	112,6	118,4	112,2	121,6
Maksebilansi üldbilansi saldo (välisreservide muut, mln kr)	2 771,3	126,4	1 797,6	2 270,5	-730,2	926,8	2 312,0
Välisreservide muudu osatähtsus (% SKP suhtes)	4,1	0,2	2,2	2,4	-0,7	0,8	1,8
Jooksevkonto saldo (mln kr)	-7 810,2	-6 760,2	-3 607,7	-5 093,4	-5 889,5	-11 882,9	-16 563,1
Jooksevkonto valitsusülekanneteta (mln kr)	-9 143,0	-8 314,5	-5 022,8	-6 609,3	-8 072,8	-13 432,0	-17 657,1
Jooksevkonto puudu jääk ilma valitsusülekanneteta (% SKP suhtes)	13,4	10,6	6,2	7,1	7,7	11,5	14,0
Valitsusülekanded (neto, mln kr)	1 332,8	1 554,3	1 415,1	1 515,9	2 183,3	1 549,1	1 094,0
Valitsusülekanded (% RKP suhtes)	2,0	2,0	1,8	1,7	2,2	1,4	0,9
Majanduse koguvälisvõlg (% SKP suhtes)	53,8	50,1	54,9	54,6	55,6	60,1	69,1
Riigi välisvõla teenindus (% kogueksporti suhtes)	1,6	1,2	1,1	1,3	1,0	1,7	0,3

MUUDATUSED MAKSEBILANSISTATISTIKA METOODIKAS

2003. aasta IV kvartali maksebilansi koostamise käigus korrigeeriti ka varasemate kvartalite andmeid, mille põhjuseks oli **täiendava informatsiooni laekumine ning maksebilansi koostamiseks kasutatava meetodika täpsustamine.**

Seoses Euroopa Liidu statistikanõuete järgimisega lisas Eesti Pank maksebilansistatistikasse regionaalse (riikide) lõike, mille tulemusena korrigeeriti **veoteenuste ja väliskaubanduse** kajastamist. Meetodiliste täpsustusete tõttu muutusid võrreldes varasemaga järgmised maksebilansi kirjed:

- **Väliskaubandus: import** – ametlikus väliskaubandusstatistikas c.i.f. hinnas avaldatava impordinäitaja f.o.b. hinda viimiseks (c.i.f. hind sisaldab kauba maksumust ja kulutusi, mis on seotud kauba veo ja kindlustamisega importiva maa tollipiirini, f.o.b. hind aga eksportiva maa tollipiirini) täpsustati seni kasutatud üldist keskmist veo- ja kindlustuskulude määra eraldi kauplevate riikide lõikes. Kuna leitud kaalutud keskmine määr osutus algselt kasutatust mõnevõrra suuremaks, kujunes kaupade import kvartalis hinnanguliselt ca 200 mln krooni võrra väiksemaks;
- **Veoteenused: deebet** – eelkirjeldatud viisil leitud veokulu arvestusest jäeti lisaks residentsete vedajate arvele langenud osale kirje täpsema kajastamise huvides välja töötuskaubad ning jagati veokulude määr riikide kaupa transpordiliikide lõikes. Uus lähenemine näitas, et teenuste import oli varem mõnevõrra ülehinnatud (ca 150 mln krooni kvartalis). Kuna varem jagati imporditud veoteenused transpordiliikide lõikes ekspordi järgi, tõi muutus kaasa ka ümberklassifitseerimisi õhu-, raudtee- ja maanteetranspordi kirjetes.

Nimetatud hinnangute aluseks on Tolliameti väliskaubandusstatistika.

Korrigeeriti **jooksevülekannete kontot:**

- **Valitsusülekanded: krediid** – reaalse andmete puudumise tõttu seni kasutatud välisabi hinnangud asendati aruannete andmetega, mis osutusid hinnanguist väiksemaks. Seoses esinduslikuma info laekumisega on osa varem valitsussektori jooksevülekannete all olnud tehinguid nüüd kajastatud kapitalikontol valitsusülekannete all (välisabina saadud investeeringud keskkonnakaitsesse, infrastruktuuri jne).

LÜHIÜLEVADE

Jooksevkonto

Suhteliselt nõrga välismaise nõudluse, aktiivse investeerimistegevuse ja eratarbimise tulemusena suurenes Eesti 2003. aasta maksebilansi jooksev-konto puudujääk 2002. aastaga võrreldes ligi 40%, moodustades täpsustatud andmetel 16,6 miljardit krooni ehk 13,2% SKPst. Jätkuvalt oli puudujäägi peamiseks põhjuseks kaupade tunduvalt suurem import, võrreldes nende ekspordiga. Jooksevkonto puudujääki suurendas ka välisinvestorite poolt Eestisse tehtud investeeringutelt saadud tulu, mis 2003. aastal oli eriti suur – tulude netoväljavool oli 6,3% SKPst. Nii kredit- kui ka deebetkäibest hõivasid Euroopa Liidu riigid¹ 63–64%, laienenud Euroopa Liit (EL-25) aga 77%.

Kaubad

2003. aastal suurenes maksebilansi väliskaubanduse puudujääk 2002. aastaga võrreldes 3,9 mld krooni võrra, ulatudes 21,9 mld kroonini ja moodustades suhtena SKPsse 17,4%. Kaupade väljavedu suurenes 9%, sealhulgas normaaleksport² 12%. Väljavedu kasvas peaaegu kõigi kaubagruppide osas, v.a toidu- ja garderoobikaubad. Muudest enam suurenes masinate ja seadmete, keemiakaupade, metallning mineraaltoodete normaaleksport. Import kasvas püsivalt kõrge sisenõudluse tõttu 12%, sealhulgas vabaks ringluseks mõeldud kaupade sissevedu ligi 16% (peamiselt kapitalikaupade ning transpordivahendite arvel). Tööluskaupade sisse- ja väljaveo mahu kasv oli tagasihoidlik, mis tõi kaasa nende tähtsuse mõningase languse väliskaubanduskäibes. Peaaegu 60% tööluskaupadest olid masinad ja seadmed ning 20% garderoobikaubad.

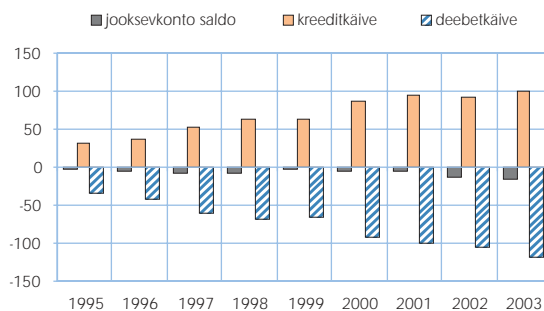

Jooksevkonto käive ja saldo (mld kr)

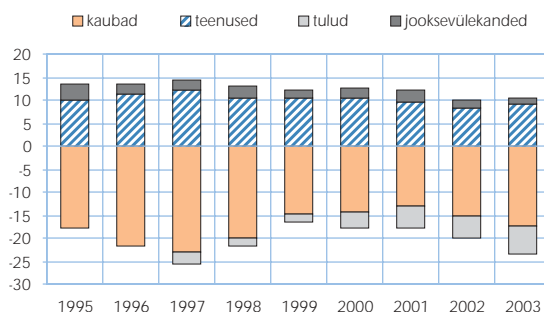

Jooksevkonto komponendid suhtena SKPsse (%)

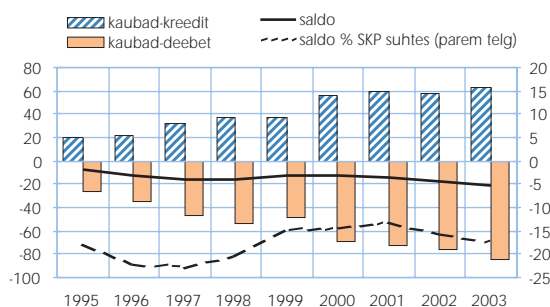

Eesti maksebilansi väliskaubandus (mld kr)

Eesti peamised väliskaubanduspartnerid olid Euroopa Liidu riigid, mille osa ekspordis hõlmas 68% ning impordis 63%. Aktiivne oli kaubavahetus ka liituvate ning SRÜ riikidega.

¹ Siin ja edaspidi on Euroopa Liidu riikidena käsitletud analüüsitaval perioodil (2003. aastal) liitu kuulunud riike ehk 15 riiki. 2004. aasta mais ELiga liitunud 10 riiki nimetatakse siin liituvateks riikideks.

² Normaaleksport – Eestis toodetud kaupade ja Eesti juriidilistele isikutele kuuluvate kaupade väljavedu; ei hõlma tööluskaupade väljavedu. Normaaliimport – kaupade sissevedu Eestisse sisetarbimiseks; ei hõlma sissevedu töötlemiseks.

Teenused

Teenuste konto ülejääk suurenes 2003. aastal 21% teenuste ekspordi kiirema kasvu tõttu (ekspord ja import suurenesid vastavalt 9% ja 3%). Kui eelmisel aastal kujunes teenuste konto ülejääk põhiliselt veoja reisiteenuste positiivsest saldost, siis 2003. aastal reisiteenuste osatähtsus vähenes.

Tulud

Tulude konto puudujääk oli rekordiline – see moodustas 7,9 miljardit krooni ning oli seotud eelkõige otseinvesteeringutuluga. 75% tulude puudujäägist tulenes reinvesteeringut kasvat, mille puhul reaalselt raha liikumist ei toimunud. Samas on dividendidena väljaviidud otseinvesteeringutulu eelmise aastaga võrreldes kaks korda kahanenud.

Kapitali- ja finantskonto

Kapitali- ja finantskonto positiivne saldo kasvas 2002. aastaga võrreldes ligi poole võrra ning moodustas rekordilised 19 miljardit krooni. Ka otseinvesteeringute saldo oli erakordselt kõrge, hõlmates 55% kapitali netosissevoolust. Viimastel aastatel on jooksevkonto puudujäägi rahastamisel kaasatud välismaiste otseinvesteeringute kõrval ka muude investeeringute vormis sissetulev kapital (laenud, hoiused) – see hõlmas kapitali- ja finantskonto saldost ligi kolmandiku.

Otseinvesteeringud

Otseinvesteeringute netosissevool moodustas 10,4 miljardit krooni, millest mitteresidentide strateegilised paigutused Eestisse olid 12,5 ja residentide otseinvesteeringud välismaale 2 miljardit krooni.

Eestisse paigutati rekordmahus otseinvesteeringuid, millest enam kui 90% investeeriti ettevõtjate omakapitali. Reinvesteeringut kasvat kahekordistus eelneva aastaga võrreldes. 76% Eestisse tehtud välismaistest otseinvesteeringutest oli pärit Soomest ja Rootsist. Populaarseimaks investeerimisvaldkonnaks oli hulgi- ja jaekaubandus.

Residentide poolt välismaale tehtud otseinvesteeringute struktuur eriti ei muutunud. Põhikomponendid olid aktsia(osa)kapital (47%) ning jaotamata

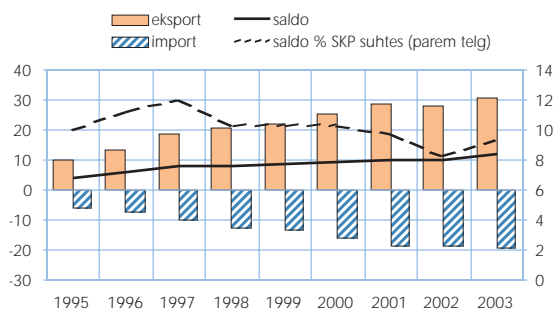

Teenuste konto (mld kr)

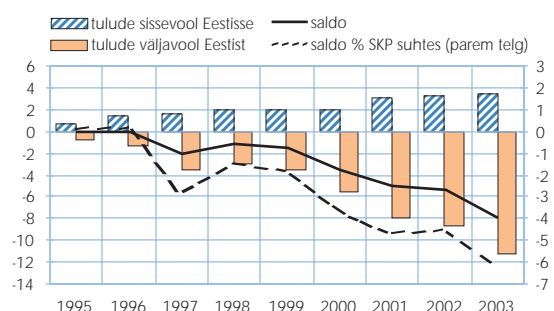

Tulude konto (mld kr)

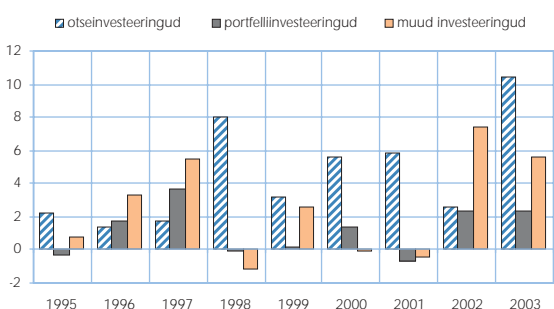

Kapitali- ja finantskonto alamkontod (mld kr)

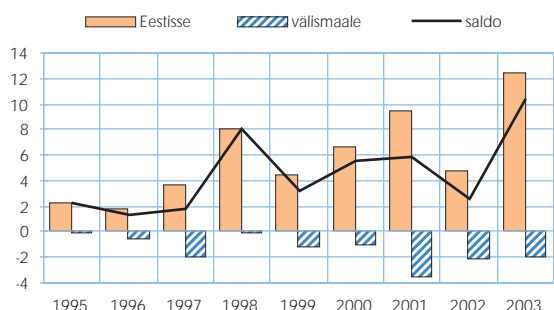

Otseinvesteeringud (mld kr)

kasum (36%). Enam kui pool välismaale tehtud otseinvesteeringuist paigutati Leetu. Suurim Eesti investeerija oli finantsvahenduse sektor.

Portfelliinvesteeringud

Portfelliinvesteeringute saldo kujunes 2003. aastal 2,4 miljardi krooniga positiivseks. Eestisse tuli portfelliinvesteeringuid ligikaudu 7,7 miljardi krooni ulatuses ning välismaale investeeriti 5,4 miljardit krooni. Suurima osakaaluga olid investeeringud võlaväärtpaberitesse, kusjuures valitsemissektor investeeris aasta jooksul mitteresidentide poolt emiteeritud võlaväärtpaberitesse 4,2 miljardit krooni. Samas emiteerisid Eesti krediidasutused välismaistel finantsturgudel võlaväärtpabereid 6,6 miljardi krooni väärtuses.

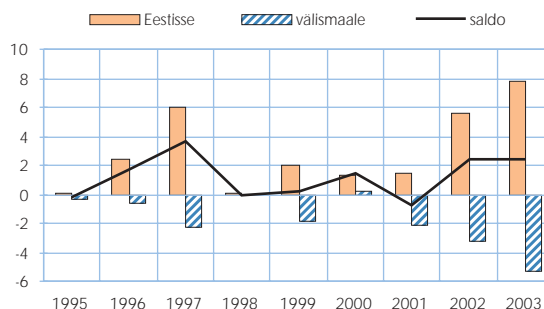

Portfelliinvesteeringud (mld kr)

Muud investeeringud

Muude investeeringute netosissevool oli 2003. aastal ligikaudu 5,6 miljardit krooni, investeeringute kohustused suurenesid 1,9 miljardit krooni ning nõuded 7,5 miljardit krooni. Märkimisväärselt kasvasid laenukohustused ja mitteresidentide hoised krediidasutustes, vastavalt 3,1 ja 4,6 miljardit krooni. Valdav osa muude investeeringute kohustuste kasvust oli seotud Euroopa Liidu riikidega.

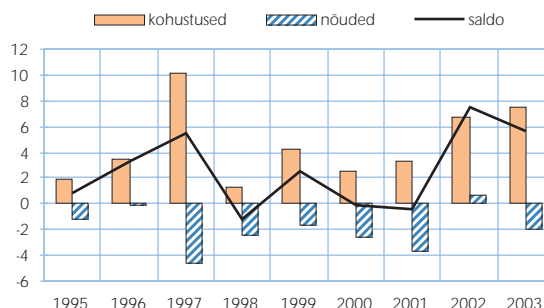

Muud investeeringud (mld kr)

JOOKSEVKONTO

2003. aastal jätkusid eelmise aasta tendentsid: nõrk ekspordinõudlus ja tugev impordinõudlus suurendasid jooksevkonto puudujääki veelgi ja suhteline jooksevkonto defitsiit ulatus 13,2%ni SKPst (vt joonis 1.1).

Eesti välistmajanduslik tegevus piirdus valdavalt ELi riikide ja ELiga liituvate riikidega (77% käibest; vt tabel 1.3). Suurimad negatiivsed jooksevkonto saldod olid Eestil Saksamaa, Venemaa, Ukraina ja Hollandiga. Suurima ülejäägiga jooksevkontod olid Läti, Briti Neitsisaarte, Norra, Soome ja Suurbritanniaga.

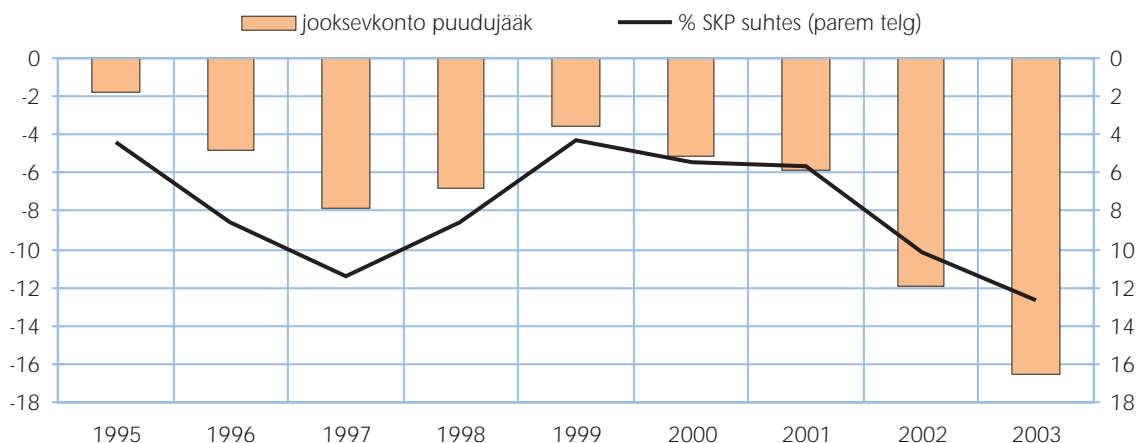

Joonis 1.1. Eesti maksebilansi jooksevkonto saldo (mld kr)

Tabel 1.3. Jooksevkonto riikide ühenduste järgi 2003. aastal (mln kr)

Euroopa Liit	-12 041,3
Saksamaa	-5 028,9
Holland	-2 542,0
Itaalia	-1 658,6
Belgia	-1 194,9
Rootsi	-971,0
Liituvad riigid	-916,6
Läti	2 128,8
Poola	-1 874,7
Tsehhi	-499,5
SRÜ	-6 767,4
Venemaa	-3 263,9
Ukraina	-2 621,1
Valgevene	-877,0
Teised	3 162,2
Briti Neitsisaared	2 089,4
Norra	1 436,2
Jaapan	-988,6
Hongkong	-791,3
Hiina	-618,8
Kokku	-16 563,1

Kaubad

2003. aastal suurenes maksebilansi kaupade konto puudujääk 2002. aastaga võrreldes 3,9 mld krooni võrra, ulatudes 21,9 mld kroonini. Kaupade eksport moodustas 63,5 ja import 85,4 mld krooni (vt tabel 1.4).

Tabel 1.4. Kaupade ekspordi ja impordi dünaamika

	Põhieksport			Põhiimport			Saldo (mln kr)
	Maht* (mln kr)	Muut võrreldes eelmise perioodiga (%)	Osatähtsus kaupade ja teenuste ekspordis (%)	Maht* (mln kr)	Muut võrreldes eelmise perioodiga (%)	Osatähtsus kaupade ja teenuste impordis (%)	
1995	19 428,2	22,7	66,0	27 043,7	32,3	82,6	-7 615,5
1996	21 833,4	12,4	62,1	34 121,6	26,2	82,8	-12 288,2
1997	31 846,5	45,9	63,4	47 499,3	39,2	82,4	-15 652,8
1998	37 786,3	18,7	64,5	53 511,8	12,7	80,8	-15 725,5
1999	36 995,2	-2,1	62,8	49 092,1	-8,3	78,3	-12 096,9
2000	56 345,9	52,3	68,9	69 489,5	41,5	81,4	-13 143,6
2001	58 667,1	4,1	67,0	72 451,0	4,3	79,5	-13 783,9
2002	58 333,6	-0,6	67,3	76 329,2	5,4	80,4	-17 995,6
2003	63 533,8	8,9	67,3	85 384,7	11,9	81,7	-21 850,9

* Maksebilansi väliskaubanduse andmed.

Kaupade eksport **põhikaubandusstatistika**³ järgi oli 62,5 mld krooni, import c.i.f. hindades 89,7 mld krooni ning kaubakonto defitsiit 27,2 mld krooni.

³ Järgnev analüüs ei sisalda Eesti Panga maksebilansi- ja majandusstatistikaosakonna poolt maksebilansi väliskaubanduskontosse tehtud täiendusi (kapitalikaupade remont, välisriikidest ostetud proviant jt). Import on c.i.f. hindades ja analüüsitud lähteriigi järgi. Eesti Panga väliskaubandusanalüüsides kasutatakse põhikaubanduse süsteemi (*special trade system*), st eksport ei sisalda eelnevalt tollilattu imporditud kaupade taasväljavedu ega vormistamist vee- ja õhusõidukite varudeks. Import ei sisalda sisseveetud kaupade tolliladustamist, kuid lisatud on kaupade tärned tollilaost vabaks ringluseks ja töötluks.

Kaupade väljavedu kasvas aastaga ligi 10%, kusjuures suurenesid nii normaaleksport kui ka tötluskaupade väljavedu vastavalt 12% ja 5% (vt tabel 1.5).

Tabel 1.5. Põhieksport lõpptarbimise järgi

	Maht (mln kr)		Osatähtsus (%)		Muut (%)
	2002	2003	2002	2003	2003/2002
Normaaleksport	39 057,5	43 712,4	68,5	69,9	11,9
kapitalikaubad	2 118,0	2 591,6	3,7	4,1	22,4
vahetarbimiskaubad	23 893,9	27 110,6	41,9	43,4	13,5
tarbekaubad	12 042,6	12 852,2	21,1	20,6	6,7
mujal spetsifitseerimata kaubad	1 003,0	1 158,0	1,8	1,9	15,5
Tötluskaupade väljavedu	17 933,2	18 819,1	31,5	30,1	4,9
kapitalikaubad	4 659,3	4 278,4	8,2	6,8	-8,2
vahetarbimiskaubad	9 224,0	10 521,2	16,2	16,8	14,1
tarbekaubad	3 881,0	3 731,3	6,8	6,0	-3,9
mujal spetsifitseerimata kaubad	168,9	288,1	0,3	0,5	70,6
Kokku	56 990,6	62 531,4	100,0	100,0	9,7

Normaaleksport kasvas mahult 4,7 mld krooni võrra, kõikide lõpptarbimisgruppide lõikes, kusjuures suurim mõju oli vahetarbimis- ja tarbekaupade väljaveo suurenemisel. Vahetarbimiskaupadena eksporditi peamiselt puittooteid: raudteeliipreid, kokkupandavaid puitehitisi ja -detaile, kuid ka töötlemata ja küttepuitu. Positiivse trendina on märgata, et töötlemata puidu osa ekspordis väheneb pidevalt töödeldud puidu kasuks. Vahetarbimiskaupadena veeti Eestist välja ka metalltarindeid, autotarvikuid, värvaineid jms. Tarbekaupade väljaveos olid ülekaalus mööbel ja mööblidetailid, kala- ja piimatooted, tekstiilitööstuse toodang, jalatsid, ravimid ning plasttooted. Kapitalikaupadena veeti välja haagiseid, konteinereid, tõste- ja laadimismehhanisme, metallivaluvorme ning mitmesuguseid instrumente. Tötluskaupade väljaveo kolm suuremat gruppi olid masinad, garderoobikaubad ja metallid, neist esimese ja viimase väljavedu suurenes vastavalt 4% ja 18%, garderoobi-kaupadel aga vähenes 5%. Tötluskaupadest üle poole moodustasid vahetarbimiskaubad: elektroonika- ja masinatööstuse osad ning metalltooted. Kapitalikaupade väljavedu koosnes põhiliselt mobiilsidevahenditest, tarbekaupadena eksporditi valdavalt tekstiilitööstuse toodangut.

Kaupade sissevedu suurenes 2003. aastal 13% (vt tabel 1.6), kusjuures normaalimport ehk import vabaks ringluseks kasvas 16%, sissevedu tötluseks jäi aga ligilähedaselt eelmise aasta tasemele.

Tabel 1.6. Põhiimport lõpptarbimise järgi

	Maht (mln kr)		Osatähtsus (%)		Muut (%)
	2002	2003	2002	2003	2003/2002
Import vabaks ringluseks (normaalimport)	63 587,9	73 659,7	80,0	82,1	15,8
kapitalikaubad	11 140,3	16 408,7	14,0	18,3	47,3
vahetarbimiskaubad	29 536,5	32 258,0	37,2	36,0	9,2
tarbekaubad	15 674,7	16 420,7	19,7	18,3	4,8
mujal spetsifitseerimata kaubad	7 236,3	8 572,3	9,1	9,6	18,5
Tötluskaupade sissevedu	15 883,8	16 050,1	20,0	17,9	1,0
kapitalikaubad	3 568,0	2 545,4	4,5	2,8	-28,7
vahetarbimiskaubad	11 176,9	12 396,6	14,1	13,8	10,9
tarbekaubad	1 082,6	1 061,6	1,4	1,2	-1,9
mujal spetsifitseerimata kaubad	56,3	46,5	0,1	0,1	-17,4
Kokku	79 471,7	89 709,9	100,0	100,0	12,9

Normaalimpordi mahu kasvu 10 mld krooni võrra põhjustasid samuti kõik lõpptarbimisgrupid, kusjuures üle poole sellest moodustas kapitalikaupade sisseveo kasv. Tähelepanuväärseim muutus 2002. aastaga võr-

reldes oli kaubavagunite import 3,8 mld krooni eest. Lisaks toodi Eestisse arvuteid, kaubaautosid, põllu- ja teetöomasinaid ning mobiiltelefone. Vahetarbimiskaupadena imporditi mootorsõidukite osi, maagaasi, töötlemata puitu, metalltooteid, masinate detaile jne. Tarbekaupade sisseveos domineerisid ravimid ja muud keemia-kaubad, toidukaubad, jalatsid, valmisriided ja koduelektronika. Mujal spetsifitseerimata kaupade alla kuulusid tavapäraselt sõiduaudod ja mootorikütus, mille jagamine lõpptarbimise järgi on problemaatiline. Sõiduaudode sissevedu suurenes aastaga 22% ja moodustas analüüsitaval perioodil 4,6 mld krooni. Mootorikütust veeti Eestisse 8% enam kui 2002. aastal, kogumahuks 3,4 mld krooni.

Import töötluks ei suurenenud 2002. aastaga võrreldes märkimisväärselt, mis viis ka selle osatähtsuse langemiseni põhiimpordis 20%lt 18%le. Valdava osa töötluskaupadest moodustasid vahetarbimiskaubad: elektri- ja elektroonikatööstuse osad, tekstiilitööstuse tooraine ja metallid.

Väliskaubanduspuudujääk suurenes aastaga 21% ja ulatus 27,2 mld kroonini (vt tabel 1.7). Töötluskaupade positiivne saldo suurenes 0,7 mld krooni võrra, normaaleksporti ja -impordi negatiivne saldo kasvas 5,4 mld krooni võrra ja seda eelkõige kapitalikaupade sisseveo intensiivistumise tõttu.

Tabel 1.7. Väliskaubandussaldo lõpptarbimise järgi (mln kr)

	2002	2003
Normaaleksporti ja -impordi vahe	-24 530,4	-29 947,4
kapitalikaubad	-9 022,3	-13 817,2
vahetarbimiskaubad	-5 642,7	-5 147,4
tarbekaubad	-3 632,1	-3 568,5
mujal spetsifitseerimata kaupad	-6 233,3	-7 414,3
Töötluskaupade välja- ja sisseveo vahe	2 049,4	2 768,9
kapitalikaubad	1 091,3	1 733,1
vahetarbimiskaubad	-1 952,8	-1 875,4
tarbekaubad	2 798,4	2 669,7
mujal spetsifitseerimata kaupad	112,5	241,6
Kokku	-22 481,0	-27 178,5

Riikide ühenduste lõikes suurenes kaupade väljavedu nii Euroopa Liidu, liituvate riikide kui ka SRÜ riikide suunas (vt tabel 1.8).

Tabel 1.8. Põhieksport riikide ühenduste järgi

	Maht (mln kr)		Osatähtsus (%)		Muut (%)
	2002	2003	2002	2003	2003/2002
Euroopa Liit	38 740,8	42 739,8	68,0	68,3	10,3
Soome	14 111,2	16 203,5	24,8	25,9	14,8
Rootsi	8 737,5	9 520,3	15,3	15,2	9,0
Saksamaa	5 644,6	6 177,4	9,9	9,9	9,4
Liituvad riigid	7 794,1	8 784,7	13,7	14,0	12,7
Läti	4 216,4	4 393,7	7,4	7,0	4,2
Leedu	1 987,8	2 340,5	3,5	3,7	17,7
Poola	543,2	691,1	1,0	1,1	27,2
SRÜ	3 058,7	3 770,4	5,4	6,0	23,3
Venemaa	1 901,7	2 439,9	3,3	3,9	28,3
Ukraina	969,3	1 137,5	1,7	1,8	17,3
Teised	7 397,1	7 236,5	13,0	11,6	-2,2
USA	1 277,3	1 552,8	2,2	2,5	21,6
Norra	1 926,3	2 245,7	3,4	3,6	16,6
Kokku	56 990,6	62 531,4	100,0	100,0	9,7

Mahult ja mõjuulatusest enim suurenes eksport Euroopa Liidu riikidesse, kusjuures kolm suuremat partnerriiki Soome, Rootsi ja Saksamaa hõlmasid 75% selle grupi ekspordimahust ja 85% kasvust. Liituvatest riikidest veeti kaupu teistest enam Läti, Leetu, Ungarisse ja Poolasse. SRÜ riikide hulgas domineerisid Venemaa ja Ukraina, moodustades kokku 95% ekspordist SRÜ riikidesse. Muude riikide esikolmikusse kuulusid Norra, USA ja Hiina.

Kaupade sissevedu suurenes 2003. aastal kõikide riikide ühenduste lõikes (vt tabel 1.9). Tähelepanuväärne oli 60%ne impordikasv SRÜ riikidest, mille põhjus oli varem nimetatud kaubavagunite sissetoomine Venemaalt ja Ukrainast. 26% suurenesid tärned liituvatest riikidest, mille esikolmikus olid Läti, Leedu ja Poola. Import Euroopa Liidust kasvas 5%, suurimad partnerriigid olid traditsiooniliselt Soome, Saksamaa ja Rootsi. Muudest riikidest olid esireas Jaapan, Hiina ja USA.

Tabel 1.9. Põhiimport riikide ühenduste järgi*

	Maht (mln kr)		Osatähtsus (%)		Muut (%)
	2002	2003	2002	2003	2003/2002
Euroopa Liit	53 332,3	56 118,6	67,1	62,6	5,2
Soome	18 366,1	19 274,1	23,1	21,5	4,9
Rootsi	8 363,9	8 781,9	10,5	9,8	5,0
Saksamaa	9 563,1	11 433,4	12,0	12,7	19,6
Liituvad riigid	9 969,6	12 550,7	12,5	14,0	25,9
Läti	3 226,5	3 789,1	4,1	4,2	17,4
Leedu	3 026,2	3 682,9	3,8	4,1	21,7
Poola	2 188,8	2 744,6	2,8	3,1	25,4
SRÜ	7 518,3	12 047,2	9,5	13,4	60,2
Venemaa	5 646,1	7 204,2	7,1	8,0	27,6
Ukraina	1 041,4	3 797,8	1,3	4,2	264,7
Teised	8 651,5	8 993,4	10,9	10,0	4,0
USA	1 082,1	1 199,9	1,4	1,3	10,9
Norra	764,0	789,3	1,0	0,9	3,3
Kokku	79 471,7	89 709,9	100,0	100,0	12,9

* Analüüsitud lähteriigi järgi.

Väliskaubandus oli puudujäägiga kõikide riikide ühenduste lõikes (vt tabel 1.10).

Tabel 1.10. Väliskaubandussaldo riikide ühenduste järgi (mln kr)

	2002	2003
Euroopa Liit	-14 591,5	-13 378,8
Soome	-4 254,9	-3 070,5
Rootsi	373,6	738,4
Saksamaa	-3 918,5	-5 256,0
Liituvad riigid	-2 175,5	-3 766,0
Läti	990,0	604,6
Leedu	-1 038,4	-1 342,4
Poola	-1 645,6	-2 053,5
SRÜ	-4 459,6	-8 276,7
Venemaa	-3 744,4	-4 764,3
Ukraina	-72,1	-2 660,3
Teised	-1 254,4	-1 757,0
USA	195,2	353,0
Norra	1 162,3	1 456,4
Kokku	-22 481,0	-27 178,5

Teenused

2003. aastal oli teenuste konto ülejääk 11,7 miljardit krooni, suurenedes aastaga 21% (vt tabel 1.11). Teenuste konto positiivne saldo tasakaalustas väliskaubanduse puudujääki 54% ulatuses ehk sama palju kui aasta varem.

Tabel 1.11. Teenuste eksport ja import

	Eksport		Import		Saldo	
	Maht (mln kr)	Muut võrreldes eelmise perioodiga (%)	Maht (mln kr)	Muut võrreldes eelmise perioodiga (%)	Maht (mln kr)	Muut võrreldes eelmise perioodiga (%)
1995	10 022,9	50,6	5 692,6	7,4	4 330,3	219,4
1996	13 352,8	33,2	7 107,8	24,9	6 245,0	44,2
1997	18 366,7	37,5	10 134,0	42,6	8 232,7	31,8
1998	20 804,0	13,3	12 754,8	25,9	8 049,2	-2,2
1999	21 951,9	5,5	13 610,4	6,7	8 341,5	3,6
2000	25 485,8	16,1	15 911,2	16,9	9 574,6	14,8
2001	28 866,5	13,3	18 706,3	17,6	10 160,2	6,1
2002	28 279,7	-2,0	18 602,3	-0,6	9 677,4	-4,8
2003	30 814,4	9,0	19 064,6	2,5	11 749,9	21,4

Teenuste saldo struktuuri põhiline muutus 2003. aastal oli reisiteenuste osatähtsuse vähenemine ning valitsus- ja äriteenuste negatiivse saldo asendumine ülejäägiga (vt tabel 1.12).

Tabel 1.12. Teenuste konto saldod olulisemate teenusliikide järgi

	Saldo (mln kr)		Osatähtsus (%)	
	2002	2003	2002	2003
Veoteenused	5 206,5	6 507,0	53,8	55,4
Reisiteenused	5 340,7	4 878,8	55,2	41,5
Ehitusteenused	-96,8	-108,5	-1,0	-0,9
Äriteenused	-146,0	261,4	-1,5	2,2
Valitsusteenused	-679,8	171,5	-7,0	1,5
Muud	52,8	39,6	0,5	0,3
Teenused kokku	9 677,4	11 749,9	100,0	100,0

Teenuste eksport kasvas 2003. aastal 9% (vt tabel 1.13). Seoses valitsemissektori kirje korrigeerimisega (vt Muudatused maksebilansistatistika metoodikas) suurenes valitsemissektori teenuste eksport ca 3,7 korda.

Tabel 1.13. Teenuste eksport olulisemate teenusliikide järgi

	Maht (mln kr)		Osatähtsus (%)		Muut (%)
	2002	2003	2002	2003	2003/2002
Veoteenused	13 290,3	13 606,8	47,0	44,2	2,4
kaubavedu	6 174,9	7 052,4	21,8	22,9	14,2
reisijatevedu	2 979,5	2 920,7	10,5	9,5	-2,0
muud veoteenused	4 135,9	3 633,7	14,6	11,8	-12,1
Reisiteenused	9 148,8	9 317,9	32,4	30,2	1,8
Ehitusteenused	1 289,4	1 174,8	4,6	3,8	-8,9
Äriteenused	3 236,8	4 756,5	11,4	15,4	47,0
Valitsusteenused	126,8	474,8	0,4	1,5	274,4
Muud	1 187,6	1 483,6	4,2	4,8	24,9
Teenused kokku	28 279,7	30 814,4	100,0	100,0	9,0

Märkimisväärselt kasvas ka äri- ja muude teenuste eksport. Veoteenuste eksport suurenes 2% peamiselt kaubavedude arvel, milles oli omakorda suur osatähtsus raudteetranspordi kaubavedudel ja muudel teenustel. Aastaga kahanes ainult ehitusteenuste eksport 9%. Teenuste ekspordis oli suurim osatähtsus ELi riikidel (57% teenuste koguekspordist), sh Soomel (31%) ning Rootsil ja Suurbritannial (mõlemal 6%; vt tabel 1.14).

Tabel 1.14. Teenuste eksport ja import riikide ühenduste järgi 2003. aastal

	Eksport		Import		
	Maht (mln kr)	Osatähtsus (%)	Maht (mln kr)	Osatähtsus (%)	
Euroopa Liit	17 570,7	57,0	Euroopa Liit	11 605,6	60,9
Soome	9 686,1	31,4	Soome	4 368,5	22,9
Suurbritannia	1 983,3	6,4	Saksamaa	1 475,8	7,7
Rootsi	1 964,5	6,4	Rootsi	1 401,3	7,4
Saksamaa	1 549,0	5,0	Suurbritannia	893,1	4,7
Liituvad riigid	3 027,1	9,8	Liituvad riigid	2 708,0	14,2
Läti	1 451,2	4,7	Läti	929,7	4,9
Leedu	599,0	1,9	Küpros	747,9	3,9
SRÜ	3 183,2	10,3	SRÜ	2 194,1	11,5
Venemaa	2 909,7	9,4	Venemaa	1 676,4	8,8
Ukraina	179,2	0,6	Ukraina	308,0	1,6
Teised	7 033,4	22,8	Teised	2 556,9	13,4
<i>offshore</i> piirkonnad	2 632,1	8,5	USA	753,9	4,0
USA	1 561,4	5,1	Norra	395,4	2,1
Norra	499,8	1,6	Šveits	217,2	1,1
Teenuste eksport kokku	30 814,4	100,0	Teenuste import kokku	19 064,6	100,0

Teenuste import suurenes 2003. aastal 3% ehk oluliselt aeglasemalt kui eksport. See põhjustas teenuste konto ülejäägi kasvu. Kasvas vaid reisi- ja muude teenuste import (vastavalt 17% ja 27%). Valitsusteenuste import vähenes 62%, ehitusteenuste import 7% ja veoteenuste import 12% (vt tabel 1.15). Teenuste impordis oli suurim osatähtsus samuti ELi riikidel (61%). Ülejäänud riikide ühendused olid ligilähedasel võrdse osakaaluga (12–14%). Riikidest olid suurema osakaaluga Soome (23%), Venemaa (9%), Saksamaa (8%) ja Rootsi (7%).

Tabel 1.15. Teenuste import olulisemate teenuseliikide järgi 2003. aastal

	Maht (mln kr)		Osatähtsus (%)		Muut (%)
	2002	2003	2002	2003	2003/2002
Veoteenused	8 083,8	7 099,8	43,5	37,2	-12,2
kaubavedu	5 528,7	4 278,4	29,7	22,4	-22,6
reisijatevedu	1 223,1	1 250,8	6,6	6,6	2,3
muud veoteenused	1 332,0	1 570,6	7,2	8,2	17,9
Reisiteenused	3 808,1	4 439,1	20,5	23,3	16,6
Ehitusteenused	1 386,2	1 283,3	7,5	6,7	-7,4
Äriteenused	3 382,8	4 495,1	18,2	23,6	32,9
Valitsusteenused	806,6	303,3	4,3	1,6	-62,4
Muud	1 134,8	1 444,0	6,1	7,6	27,2
Teenused kokku	18 602,3	19 064,6	100,0	100,0	2,5

Tähtsaima teenuseliigi – **veoteenuste** – ülejääk hõlmas 2003. aastal üle poole kõikide teenuste ülejäägist (vt tabel 1.12, joonis 1.2). Seoses muudatustega maksebilansistatistika meetodikas toimusid olulised nihked eelkõige õhu- ja raudteetransporditeenuste osas (vt Muudatused maksebilansistatistika meetodikas).

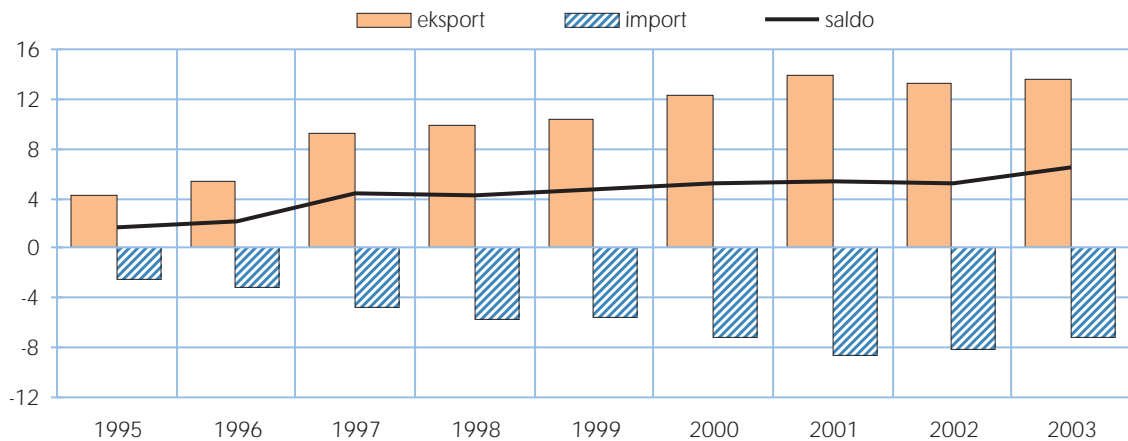

Joonis 1.2. Veeteenuste konto (mld kr)

Seni ülejäägiga olnud õhutranspordi veeteenuste saldo muutus negatiivseks. Kuigi kaubaveeteenuseid eksporditi edukalt, ei suutnud suurenenud reisijate arv lennupiletite soodsama hinna tõttu reisijateveo ekspordit kasvatada. Seni negatiivne raudteetranspordi veeteenuste saldo muutus positiivseks. Investeeringud veeremisse, abi- ja muudesse teenustesse suurendasid 2003. aastal oluliselt veeteenuste ekspordit raudteel. Soodsalt mõjusid kaubaveoekspordit kasvule ka keerulised jääolud Venemaa Soome lahe sadamates, mistõttu suurenesid märgatavalt Venemaalt raudteed mööda saabunud toormevedud. Erinevate veeteenuste transpordiliikide seas oli liidripositsioonil endiselt meretransport, vaatamata sellele, et selle veeteenuste saldo jäi peaaegu 2002. aasta tasemele. Esmakordselt vähenes Eesti sadamate kaudu toimuv naftatransiit, suurenes aga töötlemata puidu väljavedu.

Põhiline osa veeteenuste ekspordist ja impordist langes Euroopa Liidu riikide arvele. Muud riigid hõlmasid veeteenuste ekspordist 39%, eelkõige kaubaveeteenuste osutamise madala maksumääraga riikidele (vt tabelid 1.16 ja 1.17). Euroopa Liidu riikide reisijate vedu hõlmas 94% reisijateveo ekspordist ja Euroopa Liidu riikidest ostetud reisijatevedu 63% reisijateveo impordist.

Tabel 1.16. Kaubaveo eksport ja import riikide ühenduste järgi 2003. aastal

	Ekspord		Import		Saldo	
	Maht (mln kr)	Osatähtsus (%)	Maht (mln kr)	Osatähtsus (%)	Maht (mln kr)	Osatähtsus (%)
Euroopa Liit	2 943,8	41,7	2 365,0	55,3	578,8	20,9
Soome	713,8	10,1	625,5	14,6	88,3	3,2
Suurbritannia	613,7	8,7	93,3	2,2	520,4	18,8
Saksamaa	494,9	7,0	473,3	11,1	21,6	0,8
Rootsi	437,0	6,2	207,4	4,8	229,6	8,3
Taani	199,3	2,8	305,5	7,1	-106,2	-3,8
Liituvad riigid	415,2	5,9	657,9	15,4	-242,7	-8,7
Läti	159,5	2,3	180,5	4,2	-21,0	-0,8
Küpros	132,2	1,9	48,4	1,1	83,8	3,0
Leedu	73,6	1,0	143,0	3,3	-69,4	-2,5
Poola	23,7	0,3	177,7	4,2	-154,0	-5,6
Ungari	15,6	0,2	35,6	0,8	-20,0	-0,7
SRÜ	976,4	13,8	757,5	17,7	218,9	7,9
Venemaa	913,3	12,9	486,6	11,4	426,7	15,4
Ukraina	46,8	0,7	132,6	3,1	-85,8	-3,1
Valgevene	8,3	0,1	125,9	2,9	-117,6	-4,2
Teised	2 717,0	38,5	498,0	11,6	2 219,1	80,0
Briti Neitsisaared	1 590,3	22,5	4,0	0,1	1 586,3	57,2
Ameerika Ühendriigid	481,1	6,8	126,2	2,9	354,9	12,8
Šveits	304,6	4,3	26,4	0,6	278,2	10,0
Norra	109,4	1,6	111,3	2,6	-1,9	-0,1
Kaubavedu kokku	7 052,4	100,0	4 278,4	100,0	2 774,0	100,0

Tabel 1.17. Reisijateveo eksport ja import riikide ühenduste järgi 2003. aastal

	Eksport		Import		Saldo	
	Maht (mln kr)	Osatähtsus (%)	Maht (mln kr)	Osatähtsus (%)	Maht (mln kr)	Osatähtsus (%)
Euroopa Liit	2 733,5	93,6	782,0	62,5	1 951,5	116,9
Soome	2 059,3	70,5	284,3	22,7	1 775,0	106,3
Rootsi	389,7	13,3	147,3	11,8	242,4	14,5
Saksamaa	89,5	3,1	63,4	5,1	26,1	1,6
Suurbritannia	68,3	2,3	58,0	4,6	10,3	0,6
Taani	61,8	2,1	8,9	0,7	52,9	3,2
Liituvad riigid	59,3	2,0	70,6	5,6	-11,3	-0,7
Leedu	30,1	1,0	10,5	0,8	19,6	1,2
Läti	21,1	0,7	15,6	1,2	5,5	0,3
Tšehhi	4,1	0,1	9,3	0,7	-5,2	-0,3
Poola	3,9	0,1	8,9	0,7	-5,0	-0,3
Slovakkia	0,2	0,0	4,7	0,4	-4,5	-0,3
SRÜ	53,1	1,8	36,8	2,9	16,3	1,0
Venemaa	47,2	1,6	22,7	1,8	24,5	1,5
Ukraina	5,7	0,2	9,7	0,8	-4,0	-0,2
Teised	74,8	2,6	361,4	28,9	-286,6	-17,2
Norra	22,6	0,8	94,2	7,5	-71,6	-4,3
Ameerika Ühendriigid	20,0	0,7	55,1	4,4	-35,1	-2,1
Fääri saared	6,8	0,2	0,0	0,0	6,8	0,4
Šveits	5,0	0,2	11,5	0,9	-6,5	-0,4
Kanada	2,3	0,1	12,5	1,0	-10,2	-0,6
Reisijatevedu kokku	2 920,7	100,0	1 250,8	100,0	1 669,9	100,0

Reisiteenuste eksport jäi ligilähedaselt eelmise aasta tasemele (vt joonis 1.3). Eestit külastanud välismaalaste arv suurenes 3% põhiliselt laevadega saabunud lühiajaliste huvireisijate arvel. Jätkuvalt kahanes soomlastest ja ameeriklastest külastajate arv, suurenes aga Skandinaavia ja SRÜ riikidest pärit külastajate arv.

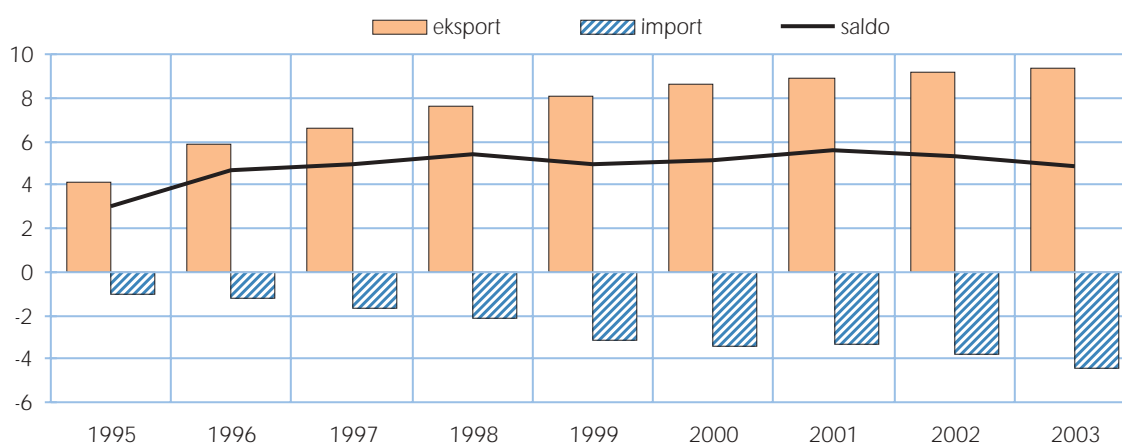
**Joonis 1.3. Reisiteenuste konto (mld kr)**

Suurim osatähtsus oli ELi riikidel (70% reisiteenuste ekspordist; vt tabel 1.18). Üle poole kõigist Eestis tehtud reisikulutustest tegid Soome turistid. Ülejäänud riikidest on tähtsamal kohal naaberriigid Venemaa ja Läti (vastavalt 10% ja 7% reisiteenuste koguekspordist).

2002. aastal alanud reisiteenuste impordi kiire kasv jätkus ka 2003. aastal (17% võrreldes eelmise aastaga), mille tõttu reisiteenuste positiivne saldo kahanes 9% (vt tabel 1.12). 2003. aastal käisid eestlased välismaal 1,7 miljonit korda, seejuures suurenes kõikide põhiliste sihtriikide külastuste arv. Reisiteenuste import jaotus

riigiti ekspordist ühtlasemalt: Soome osatähtsus oli 16% reisiteenuste koguimpordist, Venemaal 11% ja Saksamaal 10%. ELi riigid kokku hõlmasid 63% reisiteenuste koguimpordist (vt tabel 1.18).

Tabel 1.18. Reisiteenuste eksport ja import riikide ühenduste järgi 2003. aastal

Eksport			Import		
	Maht (mln kr)	Osatähtsus (%)		Maht (mln kr)	Osatähtsus (%)
Euroopa Liit	6 474,6	69,5	Euroopa Liit	-2 796,9	63,0
Soome	4 859,9	52,2	Soome	-720,3	16,2
Rootsi	610,7	6,6	Saksamaa	-463,9	10,4
Saksamaa	299,4	3,2	Rootsi	-326,6	7,4
Suurbritannia	201,6	2,2	Suurbritannia	-229,3	5,2
Liituvad riigid	1 203,0	12,9	Liituvad riigid	-488,2	11,0
Läti	663,0	7,1	Läti	-226,4	5,1
Leedu	215,8	2,3	Leedu	-91,8	2,1
SRÜ	1 013,3	10,9	SRÜ	-622,8	14,0
Venemaa	953,0	10,2	Venemaa	-496,1	11,2
			Valgevene	-41,3	0,9
Teised	626,9	6,7	Teised	-531,2	12,0
USA	227,7	2,4	USA	-118,1	2,7
Norra	182,6	2,0	Norra	-69,1	1,6
Eksport kokku	9 317,9	100,0	Import kokku	-4 439,1	100,0

Tulud

Tulude konto puudujääk oli 2003. aastal rekordiline – 7,9 miljardit krooni –, suurenedes aastaga 46% (vt tabelid 1.19 ja 1.20). Puudujäägi kasv oli seotud otseinvesteeringutulu ja eelkõige reinvesteeritud tulu negatiivse saldo suurenemisega. 75% tulude puudujäägist hõlmas reinvesteeritud tulu (2002. aastal 50%).

Tulude sissevool Eestisse suurenes aastaga vaid 1% (vt tabel 1.21), seejuures otseinvesteeringutulu sissevool jätkas kiiret kasvu (52%), portfelliinvesteeringutulu sissevool aga kahanes 42%. Otseinvesteeringutulu koosseisus kasvas reinvesteeritud tulu 11%, dividendid aga üle kuue korra. Oluliseks tulukomponendiks on saamas ka välismaal töötavate eestlaste kompensatsioonid (muud tulud), mis kasvasid eelmise aastaga võrreldes 2,3 korda.

Tabel 1.19. Tulude dünaamika

	Sissevool		Väljavool		Saldo	
	Maht (mln kr)	Muut võrreldes eelmise perioodiga (%)	Maht (mln kr)	Muut võrreldes eelmise perioodiga (%)	Maht (mln kr)	Muut võrreldes eelmise perioodiga (%)
1995	727,7	50,8	699,5	-18,7	28,2	-107,5
1996	1 352,5	85,9	1 326,3	89,6	26,2	-7,1
1997	1 594,1	17,9	3 604,6	171,8	-2 010,5	-7 773,7
1998	1 871,8	17,4	3 035,8	-15,8	-1 164,0	-42,1
1999	1 964,3	4,9	3 470,1	14,3	-1 505,8	29,4
2000	2 008,0	2,2	5 491,4	58,2	-3 483,4	131,3
2001	2 994,7	49,1	7 920,8	44,2	-4 926,1	41,4
2002	3 339,3	11,5	8 762,4	10,6	-5 423,1	10,1
2003	3 385,9	1,4	11 322,7	29,2	-7 936,7	46,3

Tabel 1.20. Tulude saldo struktuur

	Maht (mln kr)		Osatähtsus (%)		Muut (%)
	2002	2003	2002	2003	2003/2002
Tulu otseinvesteeringutelt	-5 714,3	-7 690,7	105,4	96,9	34,6
tulu põhikapitalilt	-5 478,3	-7 393,3	101,0	93,2	35,0
reinvesteeritud tulu	-2 704,8	-5 975,1	49,9	75,3	120,9
dividendid	-2 773,5	-1 418,2	51,1	17,9	-48,9
tulu võlgadelt (intressid)	-236,0	-297,4	4,4	3,7	26,0
Tulu portfelliinvesteeringutelt	545,6	-267,1	-10,1	3,4	-149,0
Tulu muudelt investeeringutelt	-418,5	-334,2	7,7	4,2	-20,2
Muud tulud	164,1	355,2	-3,0	-4,5	116,5
Tulud kokku	-5 423,1	-7 936,7	100,0	100,0	46,4

Tabel 1.21. Tulude sissevool Eestisse

	Maht (mln kr)		Osatähtsus (%)		Muut (%)
	2002	2003	2002	2003	2003/2002
Tulu otseinvesteeringutelt	840,8	1 274,6	25,2	37,6	51,6
tulu põhikapitalilt	732,7	1 161,6	21,9	34,3	58,5
reinvesteeritud tulu	665,5	741,4	19,9	21,9	11,4
dividendid	67,2	420,2	2,0	12,4	525,3
tulu võlgadelt (intressid)	108,1	113,0	3,2	3,3	4,5
Tulu portfelliinvesteeringutelt	1 495,3	866,5	44,8	25,6	-42,0
Tulu muudelt investeeringutelt	812,4	812,9	24,3	24,0	0,1
Muud tulud	190,8	432,0	5,7	12,8	126,4
Tulude sissevool kokku	3 339,3	3 385,9	100,0	100,0	1,4

Tegevusalati oli tulude sissevool suurem finantsvahenduses (60% tulude sissevoolust) ning veonduses, laonduses ja sides (12%; vt joonis 1.4). Riigiti oli tulude sissevool suurim Lätist (29% tulude sissevoolust), Küprosel (12%) ja Soomest (9%; vt tabel 1.22). Riikide ühenduste lõikes laekusid investeeringutulud peamiselt ELiga liituvatest riikidest (58% tulude kogusissevoolust) ja ELi riikidest (32%).

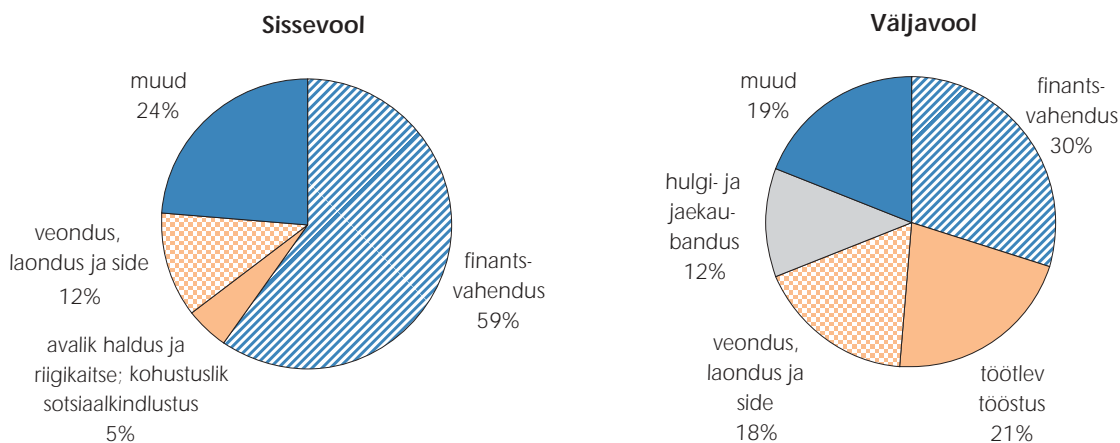

Joonis 1.4. Tulude sisse- ja väljavool tegevusalati 2003. aastal

Tabel 1.22. Tulud riikide ühenduste järgi 2003. aastal

Sissevool			Väljavool		
	Maht (mln kr)	Osatähtsus (%)		Maht (mln kr)	Osatähtsus (%)
Euroopa Liit	1,080.6	31.9	Euroopa Liit	-8,889.9	78.5
Soome	313.8	9.3	Soome	-2,991.3	26.4
Saksamaa	233.1	6.9	Rootsi	-2,895.1	25.6
Rootsi	202.9	6.0	Suurbritannia	-1,318.5	11.6
Iirimaa	85.7	2.5	Holland	-599.6	5.3
Liituvad riigid	1,959.9	57.9	Liituvad riigid	-187.4	1.7
Läti	967.0	28.6	Läti	-100.7	0.9
Küpros	388.8	11.5	Leedu	-65.3	0.6
SRÜ	60.0	1.8	SRÜ	-373.4	3.3
Ukraina	35.6	1.1	Venemaa	-364.2	3.2
Teised	285.4	8.4	Teised	-1,871.9	16.5
USA	38.4	1.1	USA	-606.6	5.4
			<i>offshore</i> piirkonnad	-584.0	5.2
Tulude sissevool kokku	3,385.9	100.0	Tulude väljavool kokku	-11,322.7	100.0

Tulude väljavool Eestist suurenes eelmise aastaga võrreldes 29% ja moodustas 11,3 miljardit krooni (vt tabel 1.23). Tulude väljavoolust ligi 60% hõlmas reinvesteeritud tulu, olles aastaga kasvanud kaks korda. Viimase puhul on tegemist maksebilansi koostamise meetoodilise iseärasusega ning tegelikult raha Eestist välja ei liigu, vaid investeeritakse taas Eesti majandusse ja kajastub vastukirjena finantskonto otseinvesteeringute all. Dividendidena saadud tulu väljavool vähenes 35%.

Tabel 1.23. Tulude väljavool Eestist

	Maht (mln kr)		Osatähtsus (%)		Muut (%)
	2002	2003	2002	2003	2003/2002
Tulu otseinvesteeringutelt	6 555,1	8 965,3	74,8	79,2	36,8
tulu põhikapitalilt	6 211,0	8 554,9	70,9	75,6	37,7
reinvesteeritud tulu	3 370,3	6 716,5	38,4	59,3	99,3
dividendid	2 840,7	1 838,4	32,4	16,2	-35,3
tulu võlgadelt (intressid)	344,1	410,3	3,9	3,6	19,3
Tulu portfelliinvesteeringutelt	949,7	1 133,7	10,8	10,0	19,4
Tulu muudelt investeeringutelt	1 230,9	1 147,0	14,0	10,1	-6,8
Muud tulud	26,7	76,7	0,3	0,7	187,3
Tulude väljavool kokku	8 762,4	11 322,7	100,0	100,0	29,2

Tegevusalati oli tulude väljavool suurem finantsvahenduses (28% tulude väljavoolust) ja töötlevas tööstuses (23%; vt joonis 1.4). Riikidest olid tähtsamad Soome (26% tulude väljavoolust) ja Rootsi (26%; vt tabel 1.22). ELi riikidesse toimus 79% tulude väljavoolust, kaugele maha jäid SRÜ riigid ja ELiga liituvad riigid (vastavalt 3% ja 2%).

Jooksev- ja kapitaliülekanDED

JooksevülekanDete konto ülejääk oli 2003. aastal 1,5 mld krooni ehk 21% väiksem kui aasta tagasi. Eestisse tehtud jooksevülekanDete maht ulatus 2,9 mld kroonini, millest valitsemissektorile laekunud summad

moodustasid 45% ja koosnesid põhiliselt Euroopa Liidu toetustest ning pensioni- ja muude maksetest. Muude sektorite ülekanded jagunesid Euroopa Liidu ja muude riikide (Šveits, USA) vahel. Eesti poolt sooritati ülekandeid 1,4 mld krooni eest, domineerisid valitsemis- ja muu sektori ülekanded Euroopa Liidu riikidesse (Saksamaa, Inglismaa, Soome, Belgia ja Rootsi).

Kapitaliülekannete saldo oli 0,6 mld krooni ulatuses positiivne, ületades 2002. aasta näitajat ligi kaks korda. Kapitaliülekanded koosnesid põhiliselt Euroopa Liidu toetustest valitsemissektorile mitmesuguste infrastruktuuriobjektide ehitamiseks.

Jooksev- ja kapitaliülekannete struktuuri riikide ühenduste järgi iseloomustab joonis 1.5.

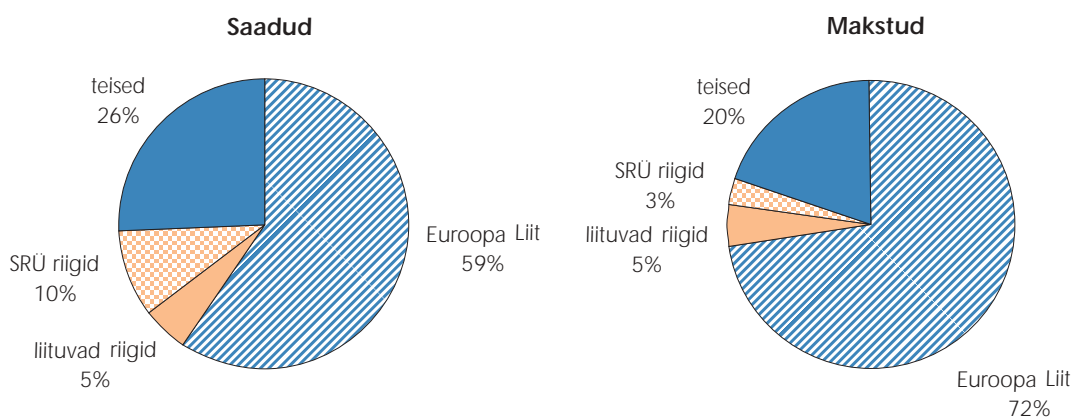

Joonis 1.5. Saadud ja makstud jooksev- ja kapitaliülekanded 2003. aastal

FINANTSKONTO

Kapitali- ja finantskonto positiivne saldo oli rekordiline – 19 miljardit krooni ehk ligi 50% suurem kui 2002. aastal. Finantskontost annavad ülevaate joonised 1.6 ja 1.7.

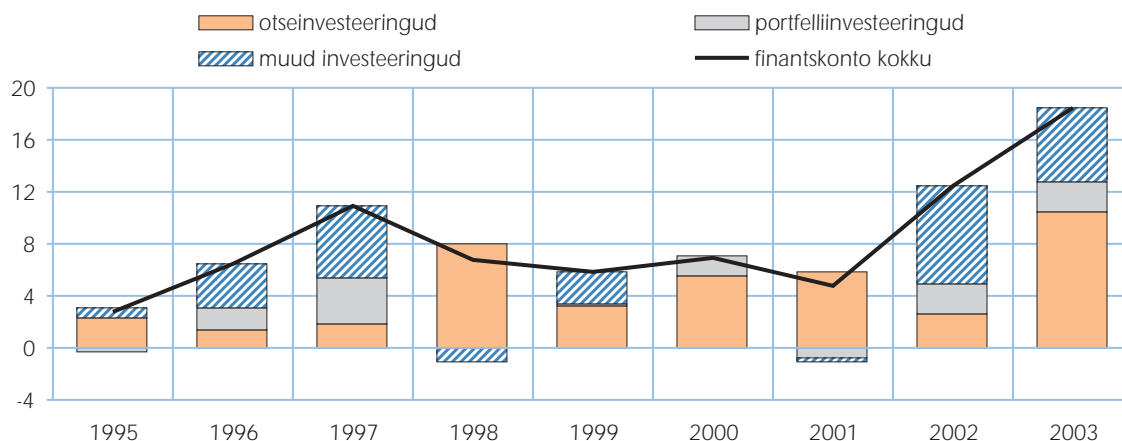

Joonis 1.6. Muutused välisinvesteeringukapitali voogude struktuuris (mld kr)

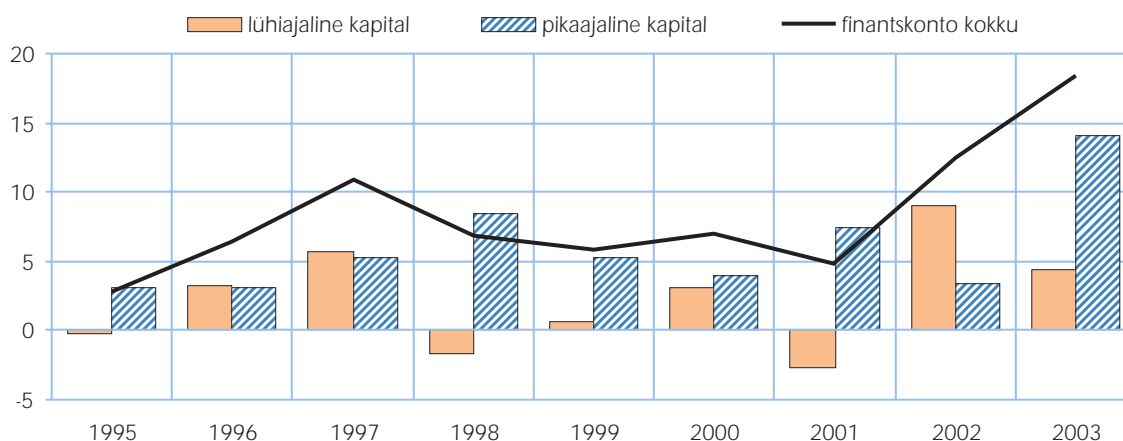

Joonis 1.7. Finantskonto tähtajaline struktuur (mld kr)

Otseinvesteeringud

Otseinvesteeringute saldo kujunes 2003. aastal 10,4 miljardi krooni ulatuses positiivseks, moodustades ligi 60% finantskonto ülejäägist. Mitteresidendid investeerisid Eestisse 12,5 miljardi krooni väärtuses ja Eesti otseinvesteeringud välismaal kasvasid 2 miljardi krooni võrra (vt joonis 1.8). Otseinvesteeringute netosissevool kattis 63% jooksevkonto defitsiidist.

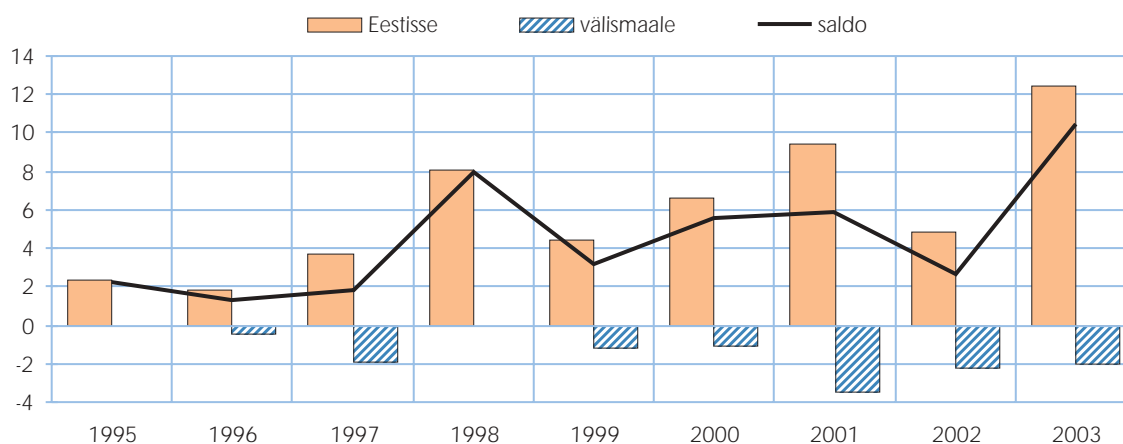

Joonis 1.8. Otseinvesteeringud (mld kr)

Otseinvesteeringute sissevool oli 2003. aastal rekordiliselt suur. Otseinvesteeringud Eestisse kasvasid eelmise aastaga võrreldes 2,6 korda. Peamisteks kasvuallikateks olid reinvesteeringud tulude mahu kahekordistumine ning aktsiakapitali mitmekordistumine. Poole otseinvesteeringute sissevoolust moodustas 2003. aastal mitteresidentide poolt taasinvesteeringud tulu ning 37% ulatuses suurenes tulu aktsiate või osade müügist. Reinvesteeringud tulu kasv kujunes teisel poolaastal märkimisväärseks (4,6 miljardit krooni). Suurimad kasumid teeniti tööstussektoris. Pikaajaliste laenukohustuste netojuurdevool oli 2,5 miljardit krooni. Sarnaselt eelmise aastaga vähenesid lühiajalised laenukohustused (0,7 miljardi krooni võrra) ja suurenesid laenuõuded otseinvesteeringutele (0,5 miljardi krooni võrra; vt tabelid 1.24 ja 1.25).

Tabel 1.24. Eestisse tehtud otseinvesteeringute struktuur

	Aktsia(osa)kapital		Reinvesteeringutulu		Muu kapital				Otseinvesteeringud Eestisse kokku	
	Maht (mln kr)	Osa-tähtsus (%)	Maht (mln kr)	Osa-tähtsus (%)	Nõuded		Kohustused		Maht (mln kr)	Osa-tähtsus (%)
1995	1 166,1	50,4	178,4	7,7	-60,8	-2,6	1 029,2	44,5	2 312,9	100,0
1996	215,8	11,9	216,3	11,9	-157,9	-8,7	1 540,2	84,9	1 814,4	100,0
1997	1 360,8	36,8	1 303,8	35,3	-97,4	-2,6	1 126,9	30,5	3 694,1	100,0
1998	5 661,9	70,1	389,4	4,8	-203,9	-2,5	2 224,0	27,6	8 071,4	100,0
1999	2 551,9	57,4	721,9	16,2	-265,0	-6,0	1 439,2	32,4	4 448,0	100,0
2000	3 925,3	59,1	1 815,2	27,3	-397,3	-6,0	1 301,3	19,6	6 644,5	100,0
2001	3 641,2	38,6	3 878,9	41,1	-950,7	-10,1	2 860,2	30,3	9 429,6	100,0
2002	821,0	17,1	3 370,3	70,2	-772,6	-16,1	1 381,5	28,8	4 800,2	100,0
2003	4 625,6	37,1	6 716,5	53,9	-1 334,0	-10,7	2 462,7	19,7	12 470,7	100,0

Tabel 1.25. Laenukapitali nõuded ja kohustused välismaise otseinvesteeringu suhtes 2003. aastal (mln kr)

	Pikaajaline laen	Lühiajaline laen
Nõuded (neto)	162,1	512,0
andmine	408,4	1 010,7
tagastamine	246,3	498,7
Kohustused (neto)	2 488,5	-706,1
saamine	5 155,6	3 020,8
tagastamine	2 667,1	3 726,9

44% otseinvesteeringute sissevoolust paigutasid Eestisse Soome investorid, järgnesid Rootsi (32%), Suurbritannia (6%) ja Saksamaa (4%). ELi riikide otseinvesteeringud Eestis kasvasid 10,4 miljardi krooni võrra (84%). Tegevusvaldkondadest eelistati ülekaalukalt hulgi- ja jaekaubandust (37%), järgnesid kinnisvara, üürimis- ja äritegevuse valdkond (15%), finantsvahendus (14%) ning töötlev tööstus (14%) (vt joonised 1.9, 1.10 ja tabel 1.26).

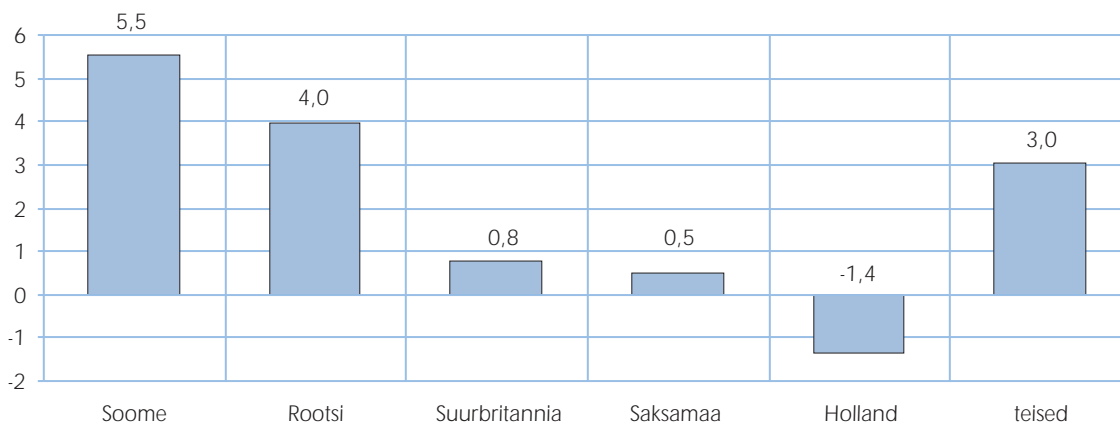
**Joonis 1.9. Eestisse tehtud otseinvesteeringud riigiti 2003. aastal (mld kr)**

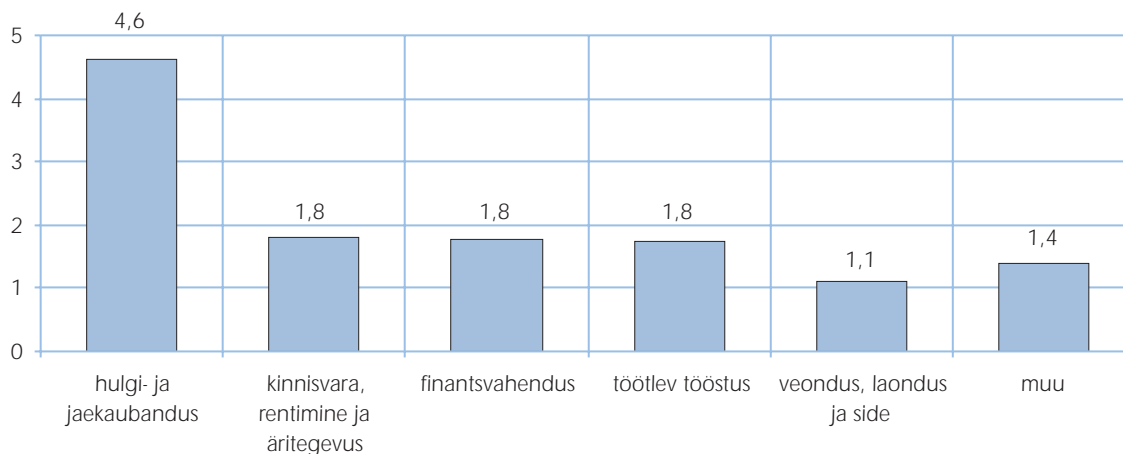

Joonis 1.10. Eestisse tehtud otseinvesteeringud tegevusalali 2003. aastal (mld kr)

Tabel 1.26. Otseinvesteeringud Eestisse riikide ühenduste järgi

	Maht (mln kr)		Osatähtsus (%)		Muut (%)
	2002	2003	2002	2003	2003/2002
Euroopa Liit	4 065,8	10 410,7	84,7	83,5	156,1
Liituvad riigid	-5,4	56,3	-0,1	0,5	-1 142,6
SRÜ	239,8	-34,5	5,0	-0,3	-114,4
Teised	500,0	2 038,4	10,4	16,3	307,7
Kokku	4 800,2	12 470,9	100,0	100,0	159,8

Otseinvesteeringud välismaistesse tütar(sidus)ettevõtjatesse jäid kokkuvõttes eelmise aasta tasemele. Ligi pool otseinvesteeringute väljavoolust paigutati aktsiatesse või osadesse ning 0,7 miljardit krooni reinvesteeriti välismaise tütar(sidus)ettevõtja äritegevusse. Suurema osa laenukapitali netoväljavoolust moodustas pikaajaliste laenuõuete kasv (0,4 miljardit krooni; vt tabelid 1.27 ja 1.28).

Investeeringul eelistati ülekaalukalt Leedu majandust (59%), järgnesid Läti (19%) ja Küpros (9%). Suurimad Eesti investorid olid finantsvahenduse (42%), veonduse, laonduse ja side ettevõtjad (27%). 85% väljavoolust investeeriti ELiga liituvate riikide majandustesse (vt joonised 1.11, 1.12 ja tabel 1.29).

Tabel 1.27. Välismaale tehtud otseinvesteeringute struktuur

	Aktsia(osa)kapital		Reinvesteeringutulu		Muu kapital				Otseinvesteeringud välismaal kokku	
	Maht (mln kr)	Osa-tähtsus (%)	Maht (mln kr)	Osa-tähtsus (%)	Nõuded		Kohustused		Maht (mln kr)	Osa-tähtsus (%)
					Maht (mln kr)	Osa-tähtsus (%)	Maht (mln kr)	Osa-tähtsus (%)		
1995	-3,6	12,4	0,0	0,0	-26,8	92,1	1,3	-4,5	-29,1	100,0
1996	-107,1	22,1	-147,2	30,4	-261,3	53,9	31,1	-6,4	-484,5	100,0
1997	-539,2	28,2	-88,5	4,6	-1 303,2	68,1	18,0	-0,9	-1 912,9	100,0
1998	-472,7	578,6	-2,7	3,3	386,7	-473,3	7,0	-8,6	-81,7	100,0
1999	-525,7	42,4	-115,7	9,3	-641,3	51,7	42,9	-3,5	-1 239,8	100,0
2000	-579,7	55,6	-65,9	6,3	-480,8	46,1	83,3	-8,0	-1 043,1	100,0
2001	-1 897,1	53,8	-305,2	8,7	-1 242,8	35,2	-83,2	2,4	-3 528,3	100,0
2002	-903,9	41,3	-665,5	30,4	-727,2	33,2	108,2	-4,9	-2 188,4	100,0
2003	-949,3	46,6	-741,4	36,4	-645,8	31,7	297,9	-14,6	-2 038,5	100,0

Tabel 1.28. Laenukapitali nõuded ja kohustused välismaise tütar(sidus)ettevõtja suhtes 2003. aastal (mln kr)

	Pikaajaline laen	Lühiajaline laen
Nõuded (neto)	390,5	-31,7
andmine	1 107,1	472,1
tagastamine	716,6	503,8
Kohustused (neto)	-7,5	-14,4
saamine	4,1	84,3
tagastamine	11,6	98,7

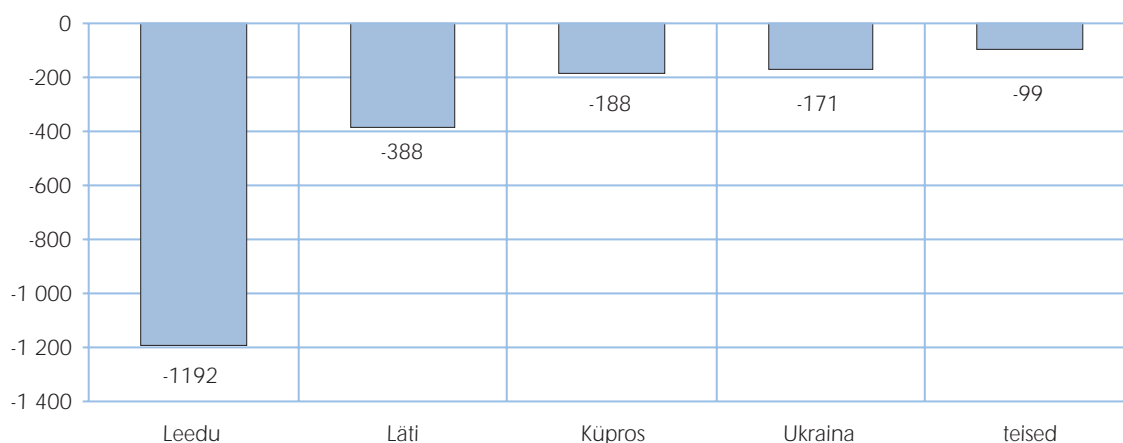
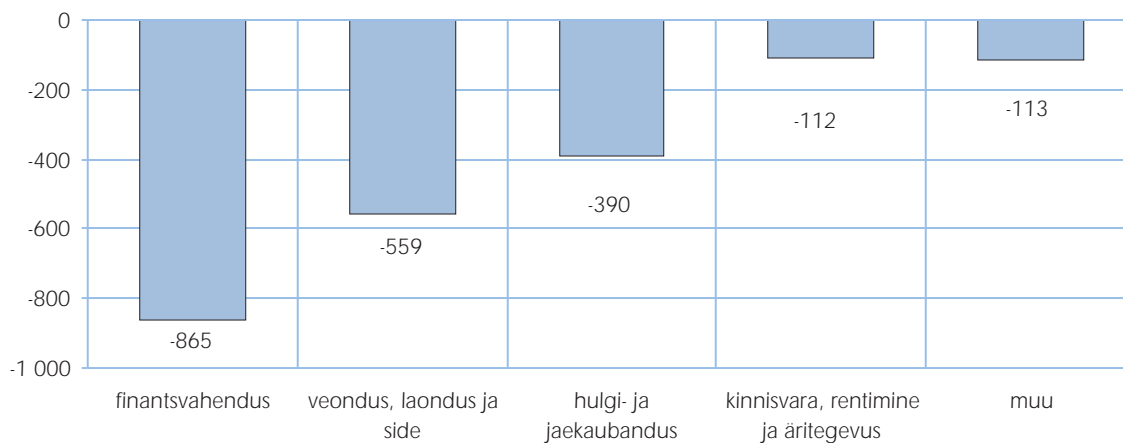
**Joonis 1.11. Välismaale tehtud otseinvesteeringud riigiti 2003. aastal (mln kr)****Joonis 1.12. Välismaale tehtud otseinvesteeringud tegevusalati 2003. aastal (mln kr)****Tabel 1.29. Otseinvesteeringud välismaale riikide ühenduste järgi**

	Maht (mln kr)		Osatähtsus (%)		Muut (%)
	2002	2003	2002	2003	2003/2002
Euroopa Liit	24,4	54,1	-1,1	-2,7	121,7
Liituvad riigid	-1 923,1	-1 740,6	87,9	85,4	-9,5
SRÜ	-130,9	-337,6	6,0	16,6	157,9
Teised	-158,8	-14,4	7,3	0,7	-90,9
Kokku	-2 188,4	-2 038,5	100,0	100,0	-6,8

Portfelliinvesteeringud

Portfelliinvesteeringute⁴ netosissevool oli 2003. aastal 2,4 miljardit krooni ning see oli ligikaudu võrdne eelnenud aastaga (vt joonis 1.13 ja tabel 1.30). Investeeringute sissevoolu positiivne saldo oli tingitud eelkõige residentide suuremahulistest võlakirjaemissioonidest välismaistel finantsturgudel.

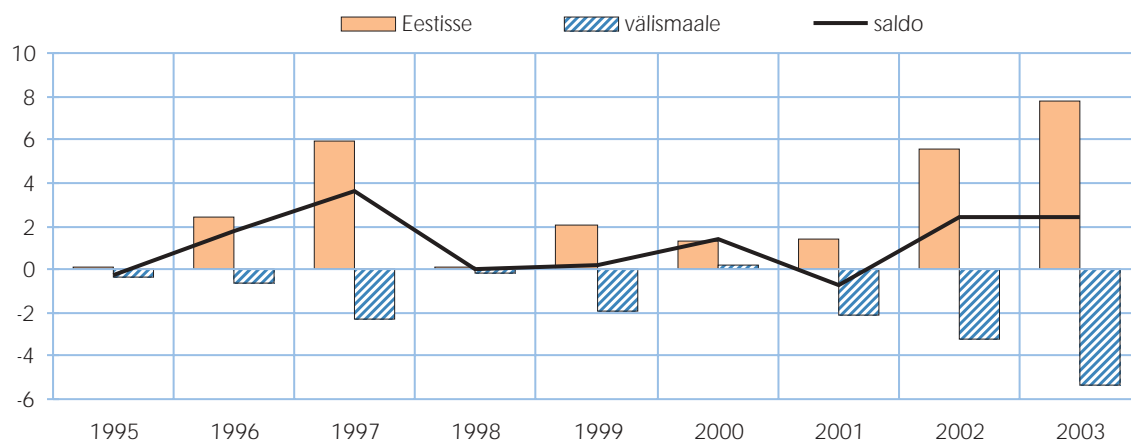

Joonis 1.13. Portfelliinvesteeringud (mld kr)

Tabel 1.30. Portfelliinvesteeringud väärtpaberi liigi ja majandussektori järgi (mln kr)

	Nõuded		Kohustused		Saldo	
	2002	2003	2002	2003	2002	2003
Kokku	-3 182,9	-5 351,5	5 561,6	7 742,8	2 378,7	2 391,3
Omandiväärtpaberid	9,1	-1 028,8	912,2	1 486,5	921,3	457,7
valitsemissektor		-57,0				-57,0
krediitiasutused	13,0	-5,4	105,7	234,5	118,7	229,1
muud sektorid	-3,9	-966,4	806,5	1 252,0	802,6	285,6
Võlaväärtpaberid	-3 192,0	-4 322,7	4 649,4	6 256,3	1 457,4	1 933,6
keskpank						0,0
valitsemissektor	-3 288,9	-4 164,7	1 448,6	-88,7	-1 840,3	-4 253,4
krediitiasutused	-56,0	1 075,8	189,4	6 644,3	133,4	7 720,1
muud sektorid	152,9	-1 233,8	3 011,4	-299,3	3 164,3	-1 533,1

Portfelliinvesteeringud Eestisse kasvasid aasta jooksul 7,7 miljardi krooni võrra. See tulenes nii mitteresidentide omandi- kui ka võlaväärtpaberiinvesteeringute märkimisväärsest kasvust (vt tabel 1.31).

Tabel 1.31. Eestisse tehtud portfelliinvesteeringute struktuur

	Omandiväärtpaberid		Võlaväärtpaberid		Kokku	
	Maht (mln kr)	Osatähtsus (%)	Maht (mln kr)	Osatähtsus (%)	Maht (mln kr)	Osatähtsus (%)
1995	113,7	89,4	13,5	10,6	127,2	100,0
1996	2 093,8	86,8	319,0	13,2	2 412,8	100,0
1997	1 763,6	29,5	4 210,8	70,5	5 974,4	100,0
1998	401,1	383,8	-296,6	-283,8	104,5	100,0
1999	3 292,3	160,5	-1 241,4	-60,5	2 050,9	100,0
2000	-538,8	-42,0	1 820,7	142,0	1 281,9	100,0
2001	568,4	40,6	832,1	59,4	1 400,5	100,0
2002	912,2	16,4	4 649,4	83,6	5 561,6	100,0
2003	1 486,5	19,2	6 256,4	80,8	7 742,9	100,0

⁴ V.a tuletisinstrumendid.

Investeeringud krediidiasutuste poolt emiteeritud võlaväärtpaberitesse kasvasid aastaga ligikaudu 6,6 miljardi krooni võrra. Omandiväärtpaberite puhul investeerisid mitteresidendid ennekõike muu sektori ettevõtetesse 1,2 miljardit krooni ulatuses. 98% portfelliinvesteeringutest tuli ELi riikidest, ülejäänud riikide ühenduste osakaal jäi tühiseks (vt tabel 1.32). Portfelliinvesteeringute sissevoolust riigiti annab ülevaate joonis 1.14.

Tabel 1.32. Portfelliinvesteeringute struktuur riikide ühenduste järgi 2003. aastal

	Maht (mln kr)		Osatähtsus (%)	
	Nõuded	Kohustused	Nõuded	Kohustused
Euroopa Liit	-3 265,9	7 612,5	61,0	98,3
Liituvad riigid	-954,9	45,0	17,8	0,6
SRÜ	-132,3	59,7	2,5	0,8
Teised	-998,5	25,7	18,7	0,3
Kokku	-5 351,6	7 742,9	100,0	100,0

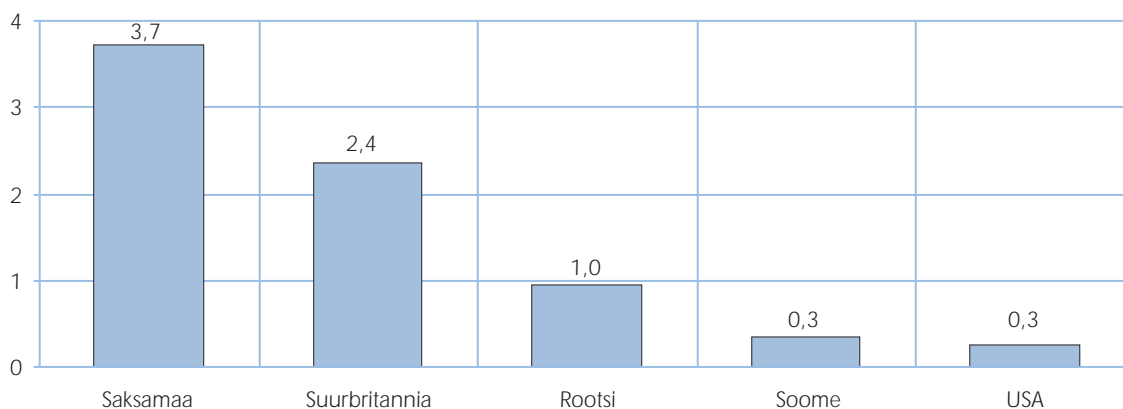

Joonis 1.14. Eestisse tehtud portfelliinvesteeringud riigiti 2003. aastal (mln kr)

Portfelliinvesteeringud välismaale kasvasid 2003. aasta jooksul 5,4 miljardi krooni võrra (vt tabel 1.33). Kasv põhines eelkõige valitsemissektori ja muu sektori ettevõtete investeeringutel mitteresidentide poolt emiteeritud võlaväärtpaberitesse, vastavalt 4,8 ja 1,6 miljardit krooni. Residendid investeerisid aktiivselt ka välismaistesse omandiväärtpaberitesse ning aasta jooksul ulatus see summa ligikaudu 1 miljardi kroonini. Riikide ühenduste järgi investeeriti enim ELi riikidesse ja muudesse riikidesse (vt tabel 1.32). Riikidest eelistati investeeringuid paigutada kõige rohkem Belgiasse, Hollandisse ja Ameerika Ühendriikidesse, järgnesid Prantsusmaa ja Leedu (vt joonis 1.15).

Tabel 1.33. Välismaale tehtud portfelliinvesteeringute struktuur

	Omandiväärtpaberid		Võlaväärtpaberid		Kokku	
	Maht (mln kr)	Osatähtsus (%)	Maht (mln kr)	Osatähtsus (%)	Maht (mln kr)	Osatähtsus (%)
1995	58,0	-15,2	-440,3	115,2	-382,3	100,0
1996	-181,0	28,8	-447,4	71,2	-628,4	100,0
1997	-1 238,5	53,4	-1 080,8	46,6	-2 319,3	100,0
1998	500,8	-391,6	-628,7	491,6	-127,9	100,0
1999	187,0	-9,9	-2 081,9	109,9	-1 894,9	100,0
2000	53,3	34,8	99,8	65,2	153,1	100,0
2001	236,5	-11,3	-2 336,7	111,3	-2 100,2	100,0
2002	9,1	-0,3	-3 192,0	100,3	-3 182,9	100,0
2003	-1 028,9	19,2	-4 322,7	80,8	-5 351,6	100,0

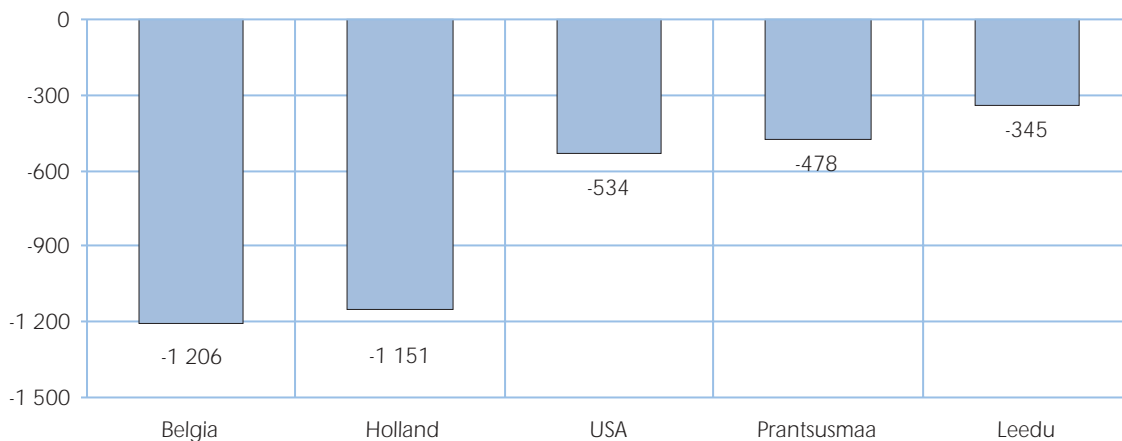

Joonis 1.15. Välismaale tehtud portfelliinvesteeringud riigiti 2003. aastal (mln kr)

Muud investeeringud

Muude investeeringute saldo oli 2003. aastal 5,6 miljardi krooniga positiivne (vt joonis 1.16). Kapitali sissevoolu tingis eelkõige muude investeeringute kohustuste märkimisväärne kasv. Muude investeeringute nõuded kasvasid ligikaudu 1,9 ja kohustused 7,5 miljardit krooni. Investeeringute sissevool toimus enamjaolt pikaajalise kapitali vormis (vt tabel 1.34).

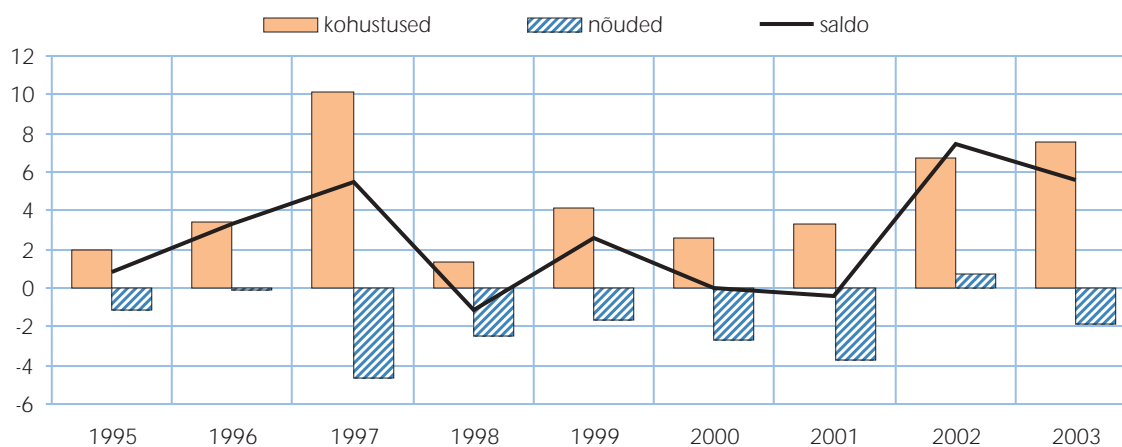

Joonis 1.16. Muud investeeringud (mln kr)

Tabel 1.34. Muud investeeringud tähtaja järgi (mln kr)

	Nõuded		Kohustused		Saldo	
	2002	2003	2002	2003	2002	2003
Pikaajaline kapital	-1 083,0	-561,3	1 829,0	4 227,3	746,0	3 666,0
keskpank	4,8	1,1			4,8	1,1
valitsemissektor			-883,9	421,7	-883,9	421,7
krediitiasutused	-156,8	-301,6	1 638,3	2 938,8	1 481,5	2 637,2
muud sektorid	-931,0	-260,8	1 074,6	866,8	143,6	606,0
Lühiajaline kapital	1 778,1	-1 335,9	4 904,3	3 296,3	6 682,4	1 960,4
keskpank	-53,3		646,1	576,3	592,8	576,3
valitsemissektor	-311,2	558,2			-311,2	558,2
krediitiasutused	-345,3	-990,1	4 045,4	1 555,7	3 700,1	565,6
muud sektorid	2 487,9	-904,0	212,8	1 164,3	2 700,7	260,3
Kokku	695,1	-1 897,2	6 733,3	7 523,6	7 428,4	5 626,4

Muude investeeringute kohustused kasvasid aastaga 7,5 miljardit krooni võrra (vt tabel 1.35). Märkimisväärselt kasvasid mitteresidentide hoiused Eesti krediidasutustes ja sellest tulenes kapitali sissevool ligikaudu 4,6 miljardi krooni ulatuses. Kohustuste kasvu ja sellest tulenevat kapitali sissevoolu toetasid ka kaubanduskrediidi ja laenukapitali vood, vastavalt 0,8 ja 3,1 miljardit krooni. Muude investeeringute kohustuste kasv oli seotud peamiselt Euroopa Liidu riikidega – Soome, Rootsi ja Suurbritanniaga (vt tabel 1.36 ja joonis 1.17).

Tabel 1.35. Muude investeeringute kohustuste struktuur

	Kaubanduskrediit		Laenud		Holused		Muu kapital		Kokku	
	Maht (mln kr)	Osa-tähtsus (%)	Maht (mln kr)	Osa-tähtsus (%)	Maht (mln kr)	Osa-tähtsus (%)	Maht (mln kr)	Osa-tähtsus (%)	Maht (mln kr)	Osa-tähtsus (%)
1995	230,1	11,9	1 060,7	54,8	636,0	32,9	8,5	0,4	1 935,3	100,0
1996	426,7	12,6	1 723,7	50,7	1 232,3	36,3	14,8	0,4	3 397,5	100,0
1997	367,0	3,6	6 399,7	63,0	2 426,0	23,9	961,8	9,5	10 154,5	100,0
1998	-221,2	-16,3	290,0	21,3	365,5	26,9	924,2	68,0	1 358,5	100,0
1999	119,1	2,8	2 399,1	57,3	1 462,7	34,9	204,3	4,9	4 185,2	100,0
2000	1 080,9	41,6	-785,3	-30,2	1 955,4	75,3	345,6	13,3	2 596,6	100,0
2001	102,9	3,1	2 570,4	78,2	81,4	2,5	533,5	16,2	3 288,2	100,0
2002	781,1	11,6	1 963,3	29,2	3 763,5	55,9	225,4	3,3	6 733,3	100,0
2003	760,9	10,1	3 135,3	41,7	4 587,9	61,0	-960,5	-12,8	7 523,6	100,0

Tabel 1.36. Muude investeeringute struktuur riikide ühenduste järgi 2003. aastal

	Maht (mln kr)		Osatähtsus (%)	
	Nõuded	Kohustused	Nõuded	Kohustused
Euroopa Liit	164,5	8 083,2	-8,7	107,4
Liituvad riigid	-2 247,8	151,1	118,5	2,0
SRÜ	-585,9	-277,5	30,9	-3,7
Teised	772,0	-433,2	-40,7	-5,8
Kokku	-1 897,2	7 523,6	100,0	100,0

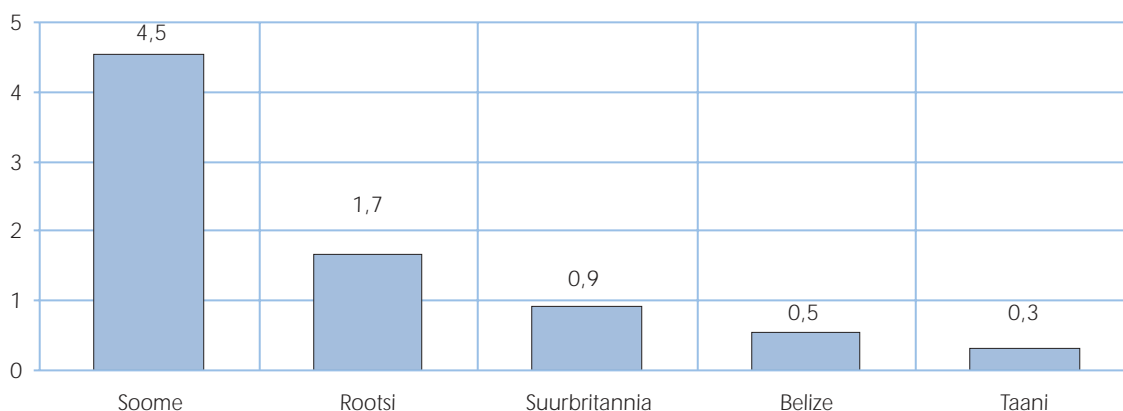

Joonis 1.17. Muude investeeringute struktuur riikide ühenduste järgi 2003. aastal (mln kr)

Muude investeeringute nõuded kasvasid 2003. aasta jooksul ja sellest tulenes kapitali väljavool ligikaudu 1,9 miljardi krooni ulatuses (vt tabel 1.37). Krediidasutuste ja muu sektori ettevõtete poolt mitteresidentidele antud laenud kokku suurenesid aasta jooksul ligikaudu 3,5 miljardi krooni ulatuses. Kapitali väljavoolu aitas

mõnevõrra tasakaalustada residentide hoiuste vähenemine välismaal 2,3 miljardi krooni võrra. Riikide ühenduste järgi kasvasid nõuded enim ELiga liituvate riikide, aga ka SRÜ riikide suhtes (vt tabel 1.36). Riikide lõikes suundusid muude investeeringute vood peamiselt Läti, Rootsi ja Leetu (vt joonis 1.18).

Tabel 1.37. Muude investeeringute nõuete struktuur

	Kaubanduskrediit		Laenud		Hoised		Muu kapital		Kokku	
	Maht (mln kr)	Osa-tähtsus (%)	Maht (mln kr)	Osa-tähtsus (%)	Maht (mln kr)	Osa-tähtsus (%)	Maht (mln kr)	Osa-tähtsus (%)	Maht (mln kr)	Osa-tähtsus (%)
1995	-54,9	4,9	-220,0	19,7	-840,3	75,1	-3,6	0,3	-1 118,8	100,0
1996	-565,6	525,7	-16,5	15,3	590,3	-548,6	-115,8	107,6	-107,6	100,0
1997	-851,4	18,4	-1 633,3	35,2	-1 820,5	39,3	-330,3	7,1	-4 635,5	100,0
1998	-993,7	40,1	-542,2	21,9	-1 049,9	42,3	105,6	-4,3	-2 480,2	100,0
1999	-401,8	24,1	-57,4	3,5	-887,9	53,8	-304,1	18,4	-1 651,2	100,0
2000	-78,0	3,0	-2 814,0	106,7	-103,0	3,9	356,7	-13,5	-2 638,3	100,0
2001	-584,8	15,7	-2 278,9	61,3	-738,0	19,9	-115,0	3,1	-3 716,7	100,0
2002	1 047,6	150,7	-1 324,5	-190,5	742,6	106,8	229,4	33,0	695,1	100,0
2003	-650,0	34,3	-3 520,3	185,6	2 214,5	-116,7	58,6	-3,1	-1 897,2	100,0

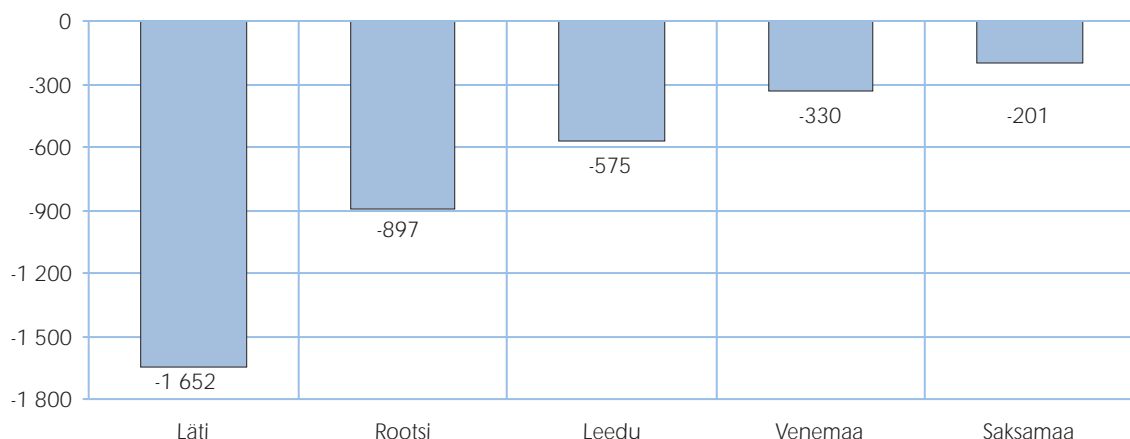

Joonis 1.18. Muude investeeringute nõuded riigiti 2003. aastal (mln kr)

Laenukapitali nõuete ja kohustuste muutustest annab ülevaate tabel 1.38.

Tabel 1.38. Laenukapitali nõuded ja kohustused 2003. aastal (mln kr)*

Nõuded	
Andmine	-34 919,1
Tagastamine	31 398,8
Kokku	-3 520,3
Kohustused	
Saamine	29 922,8
Tagastamine	-26 787,5
Kokku	3 135,3

* Informatsioon laenude andmise ja tagastamise kohta nõuete ja kohustuste lõikes muutus kättesaadavaks 2003. aastal.

RESERVID

Maksebilansi reservid suurenesid aastaga 2,3 miljardit krooni. Impordi kaetusest reservidega annab ülevaate joonis 1.19.

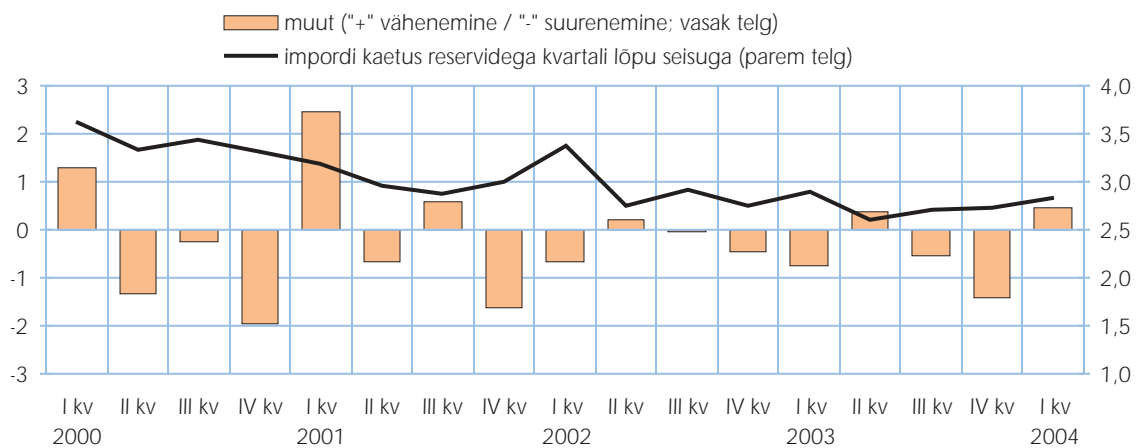

Joonis 1.19. Kulla- ja välisvaluutareservide muut (mln kr) ja kaubaimpordi (v.a tööstuskaubad) kaetus reservidega (kuudes)

II. EESTI RAHVUSVAHELINE INVESTEERIMISPOSITSIOON JA VÄLISVÕLG 31. DETSEMBRIL 2003

2003. aasta lõpul ulatusid kõik Eestisse tehtud välisinvesteeringud 160,8 miljardi kroonini (vt tabel 2.1). **Neist ligi pool oli paigutatud finantsvahendusse, väiksemas mahus ka veondusse, laondusse ja sidosse, töötlevasse tööstusesse ning hulgi- ja jaekaubandusse** (vt tabel 2.2). Eestisse investeerimisest olid huvitatud põhiliselt Rootsi, Soome ja Suurbritannia investorid.

2002. aastaga sama seisuga võrreldes tõusis Eestisse paigutatud välisinvesteeringute struktuuris pisut otseinvesteeringute ja portfelliinvesteeringute osakaal ning langes muude investeeringute tähtsus. Otseinvesteeringud moodustasid kõigist investeeringutest poole ehk 80,8 miljardit krooni, portfelliinvesteeringud ligi viiendiku ja muud investeeringud kolmandiku. **Eestisse tehtud välismaiste otseinvesteeringute** puhul oli eelistatumaks tegevusalaks finantsvahendus (28% otseinvesteeringutest), veondus, laondus ja side ning töötlev tööstus (mõlemad 18%) ning hulgi- ja jaekaubandus (16%; vt tabel 2.3). Ligi 70% otseinvesteeringutest tegid Rootsi ja Soome investorid.

Eesti investeeringud välismaale moodustasid 74,6 miljardit krooni. Kaks kolmandikku välismaale paigutatud investeeringutest tegid finantsvahenduse investorid. Välismaale on investeerinud ka avalik sektor, veondus, laondus ja side ning töötlev tööstus. Eesti investorite seas olid populaarsemateks investeerimismaadeks Saksamaa, Leedu ja Läti.

Võrreldes 2002. aasta lõpu seisuga kasvas välismaale paigutatud investeeringute struktuuris oluliselt portfelliinvesteeringute ja veidi ka otseinvesteeringute osakaal, muude investeeringute ning reserveide tähtsus langes. Laenude, hoiuste ja keskpanga kulla- ja välisvaluutareserv hõlmas 58% välisnõuetest. **Otseinvesteeringute** (osatähtsus) oli 17% kõigist välismaale tehtud investeeringuist. Aktiivsemad välismaale otseinvesteeringud olid finantsvahenduse (38%), veonduse, laonduse ja side (25%) ning kinnisvara, rentimise ja äritegevuse (18%) esindajad. Ligi 90% kõigist välismaale tehtud otseinvesteeringutest paigutati kolme riiki – Leetu, Läti ja Küprosele.

Väliskohustuste ülekaalu tõttu oli Eesti netoinvesteeringupositsioon 2003. aasta lõpus 86,1 miljardi krooni ulatuses negatiivne, moodustades 68% SKP suhtes. Ligi 90% netoinvesteeringupositsioonist oli pikaajaline kapital. Viimase osakaal on aastaga mõnevõrra langenud.

Tabel 2.1. Eesti rahvusvaheline investeerimispositsioon (mln kr)

	31.12.02	Osa- tähtsus (%)	31.12.03	Osa- tähtsus (%)	Muut (%)
VÄLISNÕUDED (VÄLISAKTIVA)					
Otseinvesteeringud	10 097,6	16,4	12 668,0	17,0	25,5
Aksia(osa)kapital ja reinvesteeringud	6 635,8	10,8	8 862,0	11,9	33,5
Muu kapital	3 461,8	5,6	3 806,0	5,1	9,9
Portfelliinvesteeringud	12 860,1	20,9	18 459,6	24,7	43,5
Omandiväärtpaberid	549,2	0,9	1 905,4	2,6	246,9
Võlaväärtpaberid	12 310,9	20,0	16 554,2	22,2	34,5
Pikaajalised	8 315,4	13,5	8 361,9	11,2	0,6
Lühiajalised	3 995,5	6,5	8 192,3	11,0	105,0
Tuletisinstrumendid	194,2	0,3	333,5	0,4	71,7
Muud investeeringud	23 431,3	38,1	26 005,0	34,8	11,0
Kaubanduskrediit	4 302,3	7,0	5 430,1	7,3	26,2
Laenud	10 646,3	17,3	14 216,1	19,0	33,5
Pikaajalised	5 073,3	8,2	5 621,7	7,5	10,8
Lühiajalised	5 573,0	9,1	8 594,4	11,5	54,2
Hoiused	7 872,1	12,8	5 793,7	7,8	-26,4
Muud nõuded	610,6	1,0	565,1	0,8	-7,5
Reservid	14 984,9	24,3	17 183,6	23,0	14,7
VÄLISNÕUDED KOKKU	61 568,1	100,0	74 649,7	100,0	21,2
VÄLISKOHUSTUSED (VÄLISPASSIVA)					
Otseinvesteeringud	63 127,3	49,8	80 792,3	50,3	28,0
Aksia(osa)kapital ja reinvesteeringud	50 915,4	40,2	65 983,6	41,0	29,6
Muu kapital	12 211,9	9,6	14 808,7	9,2	21,3
Portfelliinvesteeringud	20 597,8	16,2	29 453,3	18,3	43,0
Omandiväärtpaberid	9 483,1	7,5	11 783,6	7,3	24,3
Võlaväärtpaberid	11 114,7	8,8	17 669,7	11,0	59,0
Pikaajalised	11 098,5	8,8	12 971,7	8,1	16,9
Lühiajalised	16,2	0,0	4 698,0	2,9	28 900,0
Tuletisinstrumendid	88,7	0,1	208,7	0,1	135,3
Muud kohustused	42 967,9	33,9	50 324,7	31,3	17,1
Kaubanduskrediit	6 763,8	5,3	8 076,3	5,0	19,4
Laenud	21 715,2	17,1	24 529,4	15,3	13,0
Pikaajalised	17 556,2	13,8	21 506,0	13,4	22,5
Lühiajalised	4 159,0	3,3	3 023,4	1,9	-27,3
Hoiused	11 863,6	9,4	16 447,3	10,2	38,6
Muud kohustused	2 625,3	2,1	1 271,7	0,8	-51,6
VÄLISKOHUSTUSED KOKKU	126 781,7	100,0	160 779,0	100,0	26,8
Võlad	70 258,8	55,4	88 523,5	55,1	26,0
RAHVUSVAHELINE NETOINVESTEERIMISPOSITSIOON	-65 213,6		-86 129,3		32,1
Lühiajaline	-6 786,5		-10 495,2		54,6
Pikaajaline	-58 427,1		-75 634,1		29,5
NETOVÄLISVÖLG	-12 149,0		-19 298,9		58,9
Valitsemissektor	3 697,8		6 970,0		88,5

Tabel 2.2. Rahvusvaheline investeerimispositsioon tegevusalade ja riikide järgi, 31. detsembril 2003 (%)

Nõuded		Kohustused	
Tegevusalad			
Finantsvahendus	66,4	Finantsvahendus	45,8
Avalik haldus ja riigikaitse	14,4	Veondus, laondus ja side	12,8
Veondus, laondus ja side	6,8	Töötlev tööstus	11,6
Töötlev tööstus	5,5	Hulgi- ja jaekaubandus	10,9
Hulgi- ja jaekaubandus	5,2	Kinnisvara, rentimine ja äritegevus	7,3
Muud	1,7	Muud	11,6
Kokku	100,0	Kokku	100,0
Riigid			
Saksamaa	17,1	Rootsi	27,7
Leedu	15,5	Soome	22,0
Läti	10,4	Suurbritannia	13,6
Holland	8,8	Saksamaa	6,8
Suurbritannia	7,5	USA	5,8
Muud	40,7	Muud	24,1
Kokku	100,0	Kokku	100,0

Tabel 2.3. Otseinvesteeringupositsioon tegevusalade ja riikide järgi, 31. detsembril 2003 (%)

Eestis		Välismaal	
Tegevusalad			
Finantsvahendus	28,1	Finantsvahendus	38,1
Töötlev tööstus	18,2	Veondus, laondus ja side	25,3
Veondus, laondus ja side	17,7	Kinnisvara-, rentimine ja äritegevus	18,3
Hulgi- ja jaekaubandus	15,9	Hulgi- ja jaekaubandus	7,4
Kinnisvara-, rentimine ja äritegevus	11,4	Töötlev tööstus	7,3
Muu	8,7	Muu	10,9
Kokku	100,0	Kokku	100,0
Riigid			
Rootsi	41,3	Leedu	44,7
Soome	26,6	Läti	28,2
USA	5,6	Küpros	13,7
Holland	3,5	Itaalia	4,4
Saksamaa	2,7	Venemaa	2,9
Teised	20,3	Teised	6,1
Kokku	100,0	Kokku	100,0

Eesti kõigi sektorite võlakohustused olid 31. detsembril 2003. aastal 88,5 miljardit krooni (70% SKP suhtes) ja Eesti netovälisvõlg (võla iseloomuga välisnõuete ja kohustuste vahe) 19,3 miljardit krooni (15% SKP suhtes; vt tabel 2.4 ja joonis 2.1). Koguvõlg suurenes aastaga neljandiku võrra ja netovälisvõlg ligi 60%. Koguvõlg hõlmas 55% väliskohustuste mahust. Jättes kõrvale otseinvesteeringuettevõtete grupisisesed võlad, moodustasid 55% koguvõlast pikaajalised võlakohustused. Võlanõuete puhul oli tegemist valdavalt lühiajalise kapitaliga (72%). Nagu aasta varemgi, langes 95% kogu laenukoormusest krediidasutustele ja muudele sektoritele, kusjuures aastaga kasvasid krediidasutuste laenukohustused üle 40% (vt joonis 2.2). Viimased olid ka põhilised netovälisvõla kasvatajad (vt joonis 2.3). Valitsemissektori positiivne netovälisvõlg suurenes aastaga ligi kaks korda.

Tabel 2.4. Välisvõlg (mln kr)

	31.03.03	%	30.06.03	%	30.09.03	%	31.12.03	%
VÖLAKOHUSTUSED								
I. Valitsemissektor	3 382,1	4,4	3 622,6	4,6	3 697,1	4,6	3 718,2	4,2
Lühiajalised				0,0	0,0	0,0	0,0	0,0
Pikaajalised	3 382,1	4,4	3 622,6	4,6	3 697,1	4,6	3 718,2	4,2
II. Keskpank	185,2	0,2	208,3	0,3	31,6	0,0	485,1	0,5
Lühiajalised	185,2	0,2	208,3	0,3	31,6	0,0	485,1	0,5
Pikaajalised				0,0	0,0	0,0	0,0	0,0
III. Krediidiasutused	29 641,5	38,7	28 435,4	36,3	30 359,0	37,8	37 075,1	41,9
Lühiajalised	10 572,5	13,8	11 119,6	14,2	12 380,8	15,4	19 043,7	21,5
Pikaajalised	19 069,0	24,9	17 315,8	22,1	17 978,2	22,4	18 031,4	20,4
IV. Muud sektorid	25 116,0	32,8	25 763,1	32,9	25 548,1	31,8	26 716,0	30,2
Lühiajalised	9 272,6	12,1	11 160,0	14,3	10 607,5	13,2	10 779,9	12,2
Pikaajalised	15 843,4	20,7	14 603,1	18,7	14 940,6	18,6	15 936,1	18,0
V. Otseinvesteeringud: grupisisesed võlad	18 362,4	23,9	20 197,3	25,8	20 744,6	25,8	20 529,1	23,2
KOGUVÄLISVÖLG	76 687,2	100,0	78 226,7	100,0	80 380,4	100,0	88 523,5	100,0
VÖLANÕUDED								
I. Valitsemissektor	6 991,6	11,1	7 409,9	11,9	10 216,6	15,7	10 688,2	15,4
Lühiajalised	3 465,1	5,5	4 235,0	6,8	6 968,2	10,7	6 398,3	9,2
Pikaajalised	3 526,5	5,6	3 174,9	5,1	3 248,4	5,0	4 289,9	6,2
II. Keskpank	15 609,8	24,8	15 258,9	24,4	15 846,1	24,3	17 150,3	24,8
Lühiajalised	12 273,1	19,5	11 932,7	19,1	12 789,2	19,6	14 256,0	20,6
Pikaajalised	3 336,7	5,3	3 326,2	5,3	3 056,9	4,7	2 894,3	4,2
III. Krediidiasutused	17 697,6	28,1	13 872,3	22,2	12 105,8	18,6	14 218,0	20,5
Lühiajalised	16 174,0	25,7	12 442,3	19,9	10 618,9	16,3	12 615,8	18,2
Pikaajalised	1 523,6	2,4	1 430,0	2,3	1 486,9	2,3	1 602,2	2,3
IV. Muud sektorid	14 566,4	23,2	17 250,7	27,6	17 482,8	26,9	17 641,7	25,5
Lühiajalised	8 503,0	13,5	10 038,2	16,1	9 918,5	15,2	9 499,5	13,7
Pikaajalised	6 063,4	9,6	7 212,5	11,6	7 564,3	11,6	8 142,2	11,8
V. Otseinvesteeringud: grupisisesed võlad	8 027,4	12,8	8 642,3	13,8	9 455,6	14,5	9 526,4	13,8
VÖLANÕUDED KOKKU	62 892,8	100,0	62 434,1	100,0	65 106,9	100,0	69 224,6	100,0
NETOVÄLISVÖLG (võlanõuded miinus võlakohustused)								
I. Valitsemissektor	3 609,5		3 787,3		6 519,5		6 970,0	
Lühiajaline	3 465,1		4 235,0		6 968,2		6 398,3	
Pikaajaline	144,4		-447,7		-448,7		571,7	
II. Keskpank	15 424,6		15 050,6		15 814,5		16 665,2	
Lühiajaline	12 087,9		11 724,4		12 757,6		13 770,9	
Pikaajaline	3 336,7		3 326,2		3 056,9		2 894,3	
III. Krediidiasutused	-11 943,9		-14 563,1		-18 253,2		-22 857,1	
Lühiajaline	5 601,5		1 322,7		-1 761,9		-6 427,9	
Pikaajaline	-17 545,4		-15 885,8		-16 491,3		-16 429,2	
IV. Muud sektorid	-10 549,6		-8 512,4		-8 065,3		-9 074,3	
Lühiajaline	-769,6		-1 121,8		-689,0		-1 280,4	
Pikaajaline	-9 780,0		-7 390,6		-7 376,3		-7 793,9	
V. Otseinvesteeringud: grupisisesed võlad	-10 335,0		-11 555,0		-11 289,0		-11 002,7	
NETOVÄLISVÖLG KOKKU	-13 794,4		-15 792,6		-15 273,5		-19 298,9	

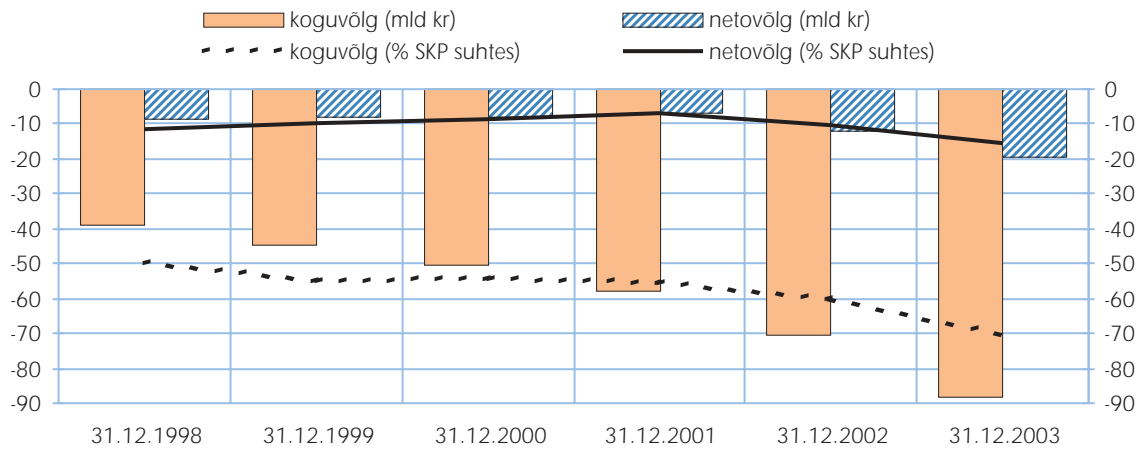

Joonis 2.1. Eesti majanduse kogu- ja netovälisvõlg (mld kr; vasak telg) ja % SKP suhtes (parem telg)

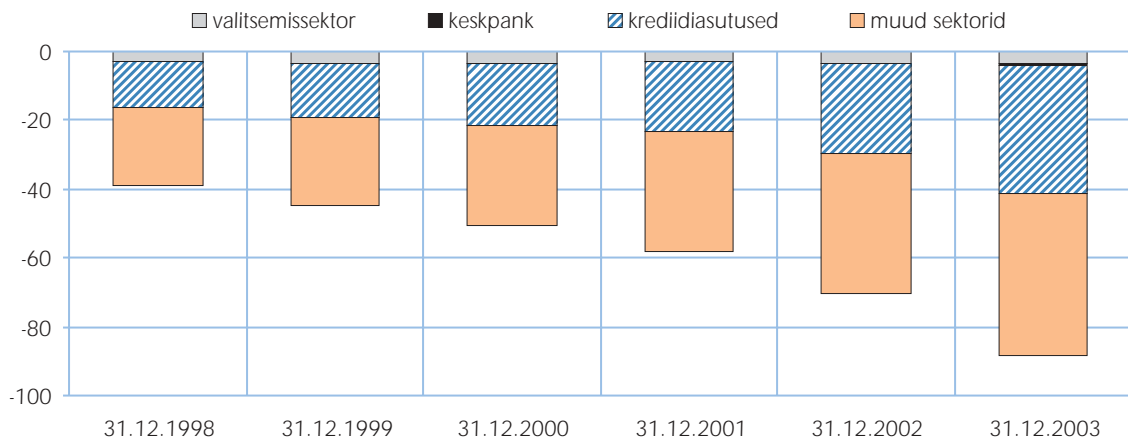

Joonis 2.2. Eesti koguvälisvõlg institutsionaalsete sektorite järgi (mld kr)

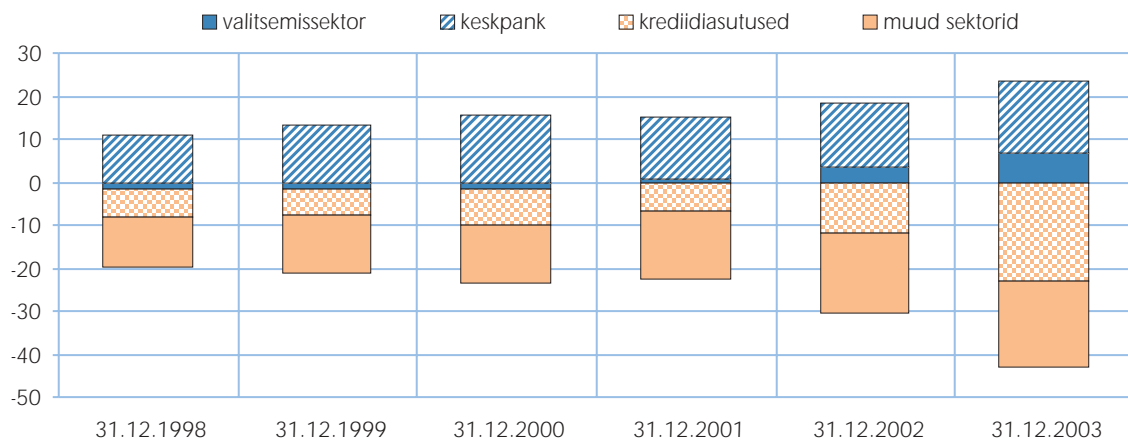

Joonis 2.3. Eesti netovälisvõlg institutsionaalsete sektorite järgi (mld kr)

III. MAJANDUSTEOREETILINE KONTSEPTSIOON, METOODIKA JA KOOSTAMINE

Välissektori statistika metoodiliseks aluseks on 1993. aastal avaldatud Rahvusvahelise Valuutafondi maksebilansi käsiraamatu 5. versioon (*Balance of Payments Manual, 5th Edition*), millest lähtuvalt arendatakse ka maksebilansistatistika Eesti mudelit. Järgnev peatükk annab lühiülevaate kolme statistilise aruande (maksebilanss, rahvusvaheline investeerimispositsioon ja välisvõlg) olemusest ja olulisemaist põhimõistest ning kirjete sisust, mis on eelduseks maksebilansistatistika õigel tõlgendamisel. Lisaks sellele tutvustatakse andmete avaldamispoliitikat, statistika koostamise süsteemi ja alginfo allikaid.

MAKSEBILANSS

Oma olemuselt on maksebilanss nii riigi kõigi institutsionaalsete sektorite konsolideeritud kasumiaruanne kui ka nende koondbilanss. Ettevõtte finantsaruanded peegeldavad üksikettevõtja suhteid teda ümbritseva keskkonnaga. Maksebilansi ülesanded on teoreetiliselt samad, kuid ettevõtjaks on riigi majandus tervikuna ja teda ümbritsevaks keskkonnaks ülejäänud maailm.

Maksebilanss on statistiline aruanne, mis summeerib konkreetse riigi teatud perioodi jooksul sooritatud majandustehingud ülejäänud maailmaga. Perioodiks on tavaliselt kuu, kvartal või aasta.

Kuna maksebilanss kajastab teatud perioodil tehtud tehinguid, siis on maksebilansi kirjete väärtused *voomuutujad*.

Maksebilanss koosneb *jooksevkontost*, mis kajastab välismajandustegevusest saadavate tulude kujunemist, ning *kapitali-, finants- ja reservide kontost*, mis näitab jooksevkonto finantseerimist ehk *välisfinantseerimisallikate* struktuuri.

Jooksevkonto jaguneb neljaks osaks⁵: *kaupad, teenused, tulud ja ülekanded*. Kaupade ja teenuste kontodel kirjendatakse kõik kaupade ja teenuste müügist saadaolevad ning ostmisel tasumisele kuuluvad summad.

⁵ Maksebilansistatistika põhimõistetest ning kirjete sisust antakse ülevaade eraldi peatükkides.

Tulude konto kajastab tootmistegurite (kapital ja tööjõud) kasutamise ja kasutada andmise seotud tulusid-kulusid. Ülekannete konto hõlmab kõiki ülejäänud majandustehinguid, mis on seotud residentide kasutada oleva kogutulu kujunemisega ega samastu kapitalikontol kajastatavate ülekannetega.

Kapitalikontol kirjendatakse peamiselt immateriaalse varaga seotud tehingud (nt intellektuaalomandi ostmine-loovutamine), võlgade andeksandmine, infrastruktuuri arendamisega seotud toetused, Euroopa Liidu tõukefondidest saadavad abirahad ning muud kasutada oleva kogutulu kujunemisega mitteseotud rahvusvahelised kapitaliülekanded.

Finantskonto kajastab välisinvesteeringuid, mis liigituvad nelja põhikategooriasse: *otseinvesteeringud*, *portfelliinvesteeringud*, *tuletisinstrumendid* ja *muud investeeringud*. Finantskonto liigendatakse instrumentide ja sektorite lõikes. Instrumendid (laen, võlakiri, hoius jms) jaotatakse *lepingulise tähtaja alusel* lühi- ja pikaajalisteks. Maksebilansistatistikas esitatud institutsionaalsete sektorite jaotus eristab üldjuhul *keskpanka*, *valitsemissektorit*, *krediitiasutusi* ning *muid sektoreid*.

Reservide all näidatakse keskpanka (või riigi muu keskse rahandusasutuse) kulla- ja välisvaluutareservi muutumist⁶.

Maksebilansi koostamise aluseks ei ole riigi territoorium. Maksebilansitehing on üldjuhul *residendi* ja *mitteresidendi* vaheline tehing, milleks ei ole mitte ainult raha liikumine (kassavoog).

Maksebilanss koostatakse *tekkepõhisel alusel*, st tehingu registreerimise aluseks on ajahetk, millal tehing osapoolte vahel sõlmiti või muutus omandisuhe, sõltumata asjaolust, kas raha on tegelikult laekunud või makstud. Nimetatud tehingute tulemusena tekivad (muutuvad) nõuded või kohustused teise osapoolte suhtes, mis ongi maksebilansi arvestuse objektiks.

Olulisemate tehingute analüüsimisel järgitakse alltoodud põhimõtteid:

- kaubatehingud kirjendatakse ajahetkel, kui ostu-müügileping on sõlmitud ning tekkis nõue või kohustus lepingulisele summale;
- teenused kirjendatakse lepingu sõlmimise või teenuse osutamise järgselt;
- dividendid kajastatakse siis, kui aktsionäride üldkoosolek on langetanud otsuse nende jaotamise kohta;
- intressid kajastatakse hetkel, mil tehingu osapooled kajastavad selle oma raamatupidamises;
- ülekanded kirjendatakse siis, kui ressurss (kaup, teenus, raha) vahetab omanikku;
- finantsnõuded ja -kohustused kirjendatakse hetkel, mil tehingu osapooled kajastavad selle oma raamatupidamises;
- võetavad (kasutatavad) laenud kajastatakse nende tegeliku laekumise hetkel, tagasimaksed aga hetkel, kui tekib lepingujärgne maksekohustus.

Kõik maksebilansitehingud kajastatakse üldjuhul *turuhindades*.

Maksebilansi koostamisel lähtutakse *kahekordse kirjendamise põhimõttest*. Igal tehingul on kaks võrdse summana, kuid erineva märgiga kajastuvat poolt: *kreedit* (+) ja *deebet* (-). Kreedit näitab meie kasutuses olevate finantsressursside suurenemist, deebet aga kõnealuste ressursside kasutamist (vt tabel 3.1).

Ideaaljuhul peab seega maksebilansi kõigi kirjete summa võrduma nulliga. Maksebilansi koostamise keerukuse ning ulatuse tõttu tekivad statistilise info kogumisel aga alati ebatäpsused. Viimaseid kajastatakse maksebilansi tasakaalu viimiseks *vigade ja täpsustuste* kirjel.

⁶ Maksebilansi standardesituses näidatakse reservide kontot tavaliselt finantskonto koosseisus, kuid analüütilises esituses on reservid näidatud iseseisva kontona.

Tabel 3.1. *Kreedit ja deebet*

	Ressursside suurenemine	Ressursside kasutamine
	Kreedit --	Deebet +
Jooksevkonto	Kaupade eksport	Kaupade import
	Teenuste müük	Teenuste ostmine
	Tulude sissevool	Tulude väljavool
	Ülekannete sissevool	Ülekannete väljavool
Kapitalkonto	Kapitaliülekannete sissevool	Kapitaliülekannete väljavool
Finantskonto	Välisnõuete vähenemine	Välisnõuete suurenemine
	Väliskohustuste suurenemine	Väliskohustuste vähenemine
Reservide konto	Reservide vähenemine	Reservide suurenemine

Maksebilansi standardesituse kohaselt kajastatakse jooksevkontol ning kapitalikontol kõigi kirjete deebet- ja kreditkäibed eraldi. Finantskontol ja reservide kontol tuuakse välja üldjuhul üksnes *netokirjed* (deebet- ja krediti summa), kuigi alates 2003. aastast on finantskonto teatud instrumentide puhul kättesaadavad ka deebet- ja kreditkäibed.

RAHVUSVAHELINE INVESTEERIMISPOSIITSIOON

Rahvusvaheline investeerimispositsioon (-seis) on riigi kõigi institutsionaalsete sektorite finantsvarade ja finantskohustuste konsolideeritud koondbilanss ehk varade ja ressursside seis teatud kuupäeva seisuga, väljendatuna selle kuupäeva turuhindades.

Kuna konsolideerimisel sektoritevahelised ja -sisesed nõuded ja kohustused vastastikku taanduvad, kajastab rahvusvaheline investeerimispositsioon vaid riigi kui terviku *välisnõudeid* ja *-kohustusi*. Investeerimispositsioon erineb klassikalisest bilansist selle poolest, et selles ei võeta arvesse Eestis asuvat residentidele kuuluvat reaalarva ja omakapitali. See on ka põhjus, miks investeerimispositsioon pole tasakaalus.

Netoinvesteerimispositsioon on riigi kõigi institutsionaalsete sektorite välisaktivate ning välispassivate vahe. Kui välisnõuded ületavad väliskohustusi, siis on riigi netoinvesteerimispositsioon *positiivne* ning näitab ülejäänud maailma netovõlga antud riigile. *Negatiivne* netoinvesteerimispositsioon näitab aga antud riigi võlga ülejäänud maailmale.

Otseinvesteeringuettevõtja ja otseinvesteeriija vahelised nõuded ja kohustused kajastatakse maksebilansi-statistikas kokkuleppeliselt *netopõhimõttel* (*directional principle*):

- Eestisse tehtud otseinvesteeringutest (kohustustest) arvatakse maha kõik otseinvesteeringuettevõtja nõuded otseinvesteeriijatele;
- Eestist välismaale suunatud otseinvesteeringutest (nõuetest) arvatakse maha kõik otseinvesteeriijate kohustused otseinvesteeringuettevõtjate ees.

Investeerimispositsiooni koostamisel järgitakse samu põhimõtteid ja definitsioone, mida maksebilansi puhul. Neist olulisemad on *tekkepõhine arvestusprintsip* ning seisude kajastamine positsiooni koostamise päeva *turuhindades* või *õiglasel väärtuses*.

Kuna rahvusvaheline investeerimispositsioon kajastab varade seisu teatud ajahetkel, siis on investeerimispositsiooni kirjete väärtused *varumuutujad*.

VÄLISVÕLG

Välisvõlastatistika koostamise aluseks on rahvusvahelises investeerimispositsioonis kajastatud välisnõuded ja -kohustused, mis on oma olemuselt võlad, st millega kaasneb tagasimaksmise kohustus. Võlaarvestusse ei kuulu aktsia- või osakapitali tehtud otse- ja portfelliinvesteeringud ning reinvesteeringud (taasinvesteeringud) tulud (eelmistel perioodidel jaotamata kasum/kahjum ja omakapitali reservid). Samuti ei arvata välisvõla hulka ka keskpanga kullavarusid ja SDR*e* (*special drawing rights*)⁷.

Välisvõlga iseloomustavatest näitajatest on olulisemad:

- **koguvälisvõlg (brutovälisvõlg)**, mis summeerib kõikide institutsionaalsete sektorite võla iseloomuga väliskohustused;
- **netovälisvõlg**, mis näitab riigi kõikide institutsionaalsete sektorite tagasimaksmisele kuuluvate, st võla iseloomuga välisnõuete ja -kohustuste vahet.

Erinevalt rahvusvahelisest investeerimispositsioonist, kus otseinvesteeringud kajastatakse *netopõhimõtte* alusel, ei vähenda residentse otseinvesteeringuettevõtja poolt otseinvesteeringule antud laenu otseinvesteeringukohustust, vaid need viiakse võlaarvestuses bilansi nõuete poolele. Sarnaselt eeltoodule ei arvata ka Eesti residentide välismaal asuvatelt otseinvesteeringuettevõtjatelt saadud laene maha Eesti otseinvesteeringunõuetest välismaal, vaid liidetakse need võlakohustustega.

Nagu rahvusvahelise investeerimispositsiooni puhul on ka välisvõla seisuga peegeldavad näitajad *varumuutujad*.

PÕHIMÕISTED

- **Resident:**
 - 1) Eesti Vabariigi riigorganid ja asutused kõige laiemas tähenduses (seadusandlik, täidesaatev ja kohtuvõim ning nende asutused, põhiseaduslikud institutsioonid), samuti kohalikud omavalitsusüksused ja nende asutused;
 - 2) välisriikides asuvad Eesti diplomaatilised, konsulaar- ja teised ametlikud esindused, samuti muud majandus- ja kommertstegevusega mittetegelevad Eesti asutuste ja organisatsioonide esindused välismaal;
 - 3) Eesti Vabariigi seadustega loodud avalik-õiguslikud juriidilised isikud ja nende asutused;
 - 4) Eestis registreeritud eraõiguslikud juriidilised isikud;
 - 5) Eestis registreeritud välismaa juriidiliste isikute filiaalid ja esindused;
 - 6) Eestis elavad Eesti kodanikud;
 - 7) Eestis elavad välismaalased, kellel on alaline elamisluba;
 - 8) Eestis elavad välismaalased, kellel on tähtajaline elamisluba vähemalt üheks aastaks;
 - 9) välisriigis õppivad või ravil viibivad Eesti kodanikud, sõltumata õpingute või ravi kestusest;
 - 10) välisriigis viibivad, immunitaeti ja diplomaatilisi privileege kasutavad Eesti Vabariigi diplomaadid, sõjaväelased, konsulaar- ja teiste ametlike esinduste töötajad ja nende perekonnaliikmed.
- **Mitteresident:** kõik ülejäänud isikud, kes pole hõlmatud mõistega *resident*.
- **Institutsionaalsed sektorid** on välissektori statistikas jaotatud alljärgnevalt:
 - *valitsemissektor* – kesk- ja kohalike omavalitsuste haldusalasse kuuluvad riigivalitsemis- ning riigikaitseorganid; kesk- ja kohalike omavalitsuste eelarvest finantseeritavad teadus-, uurimis-, tervishoiu-, sotsiaalhooldus-, haridus-, kultuuri- ja spordiasutused ning riiklikud fondid ja sihtasutused;

⁷ Vt kirjete sisu, reservid lk 47.

- *rahandusinstituutsioonid* – Eesti Pank kui riigi keskpank;
 - *krediidiasutused* – Eesti Panga litsentsi omavad äriühingud, mille peamiseks ja püsivaks tegevuseks on avalikkuselt rahaliste hoiuste ja muude tagasimakstavate vahendite kaasamine ning oma arvel ja nimel laenude andmine või muu finantseerimine;
 - *muud sektorid* – ülejäänud valitsemis- ja erasektori äriühingud (kindlustusandjad, investeerimisfondid, laenu-hoiuühistud, muud finantseerimisasutused ning kõik ülejäänud eelnevalt mainimata äriühingud (aktsiaseltsid, osaühingud, usaldusühingud, tulundusühingud, füüsilisest isikust ettevõtjad), mittetulundusühingud ning kodumajapidamised.
-
- **F.o.b.** (ingl k *free on board*) hind – kauba rahvusvaheline tarneklausel, mis näitab kauba maksumust ning kulutusi, mis on seotud kauba veo ja kindlustamisega eksportiva maa tollipiirini.
 - **C.i.f.** (ingl k *cost, insurance, freight*) hind – kauba rahvusvaheline tarneklausel, mis näitab kauba maksumust ning kulutusi, mis on seotud kauba veo ja kindlustamisega importiva maa tollipiirini.
 - **Normaaleksport** – Eestis toodetud kaupade ja Eesti juriidilistele isikutele kuuluvate kaupade väljavedu, mis ei hõlma töötluskaupade väljavedu.
 - **Normaalimport** – kaupade sissevedu Eestisse sisetarbimiseks, mis ei hõlma töötluskaupade sissevedu.
 - **Pikaajaline kapital** – nõuded või kohustused lepingujärgse tähtajaga üle ühe aasta.
 - **Lühiajaline kapital** – nõuded või kohustused lepingujärgse tähtajaga kuni üks aasta (kaasa arvatud).
 - **Otseinvesteeriija** – investor, kes omab otseinvesteeringuettevõtja olulist osalust, mis moodustab 10% ja enam investeeringuettevõtja aktsia- või osakapitalist.
 - **Otseinvesteeringuettevõtja** – ettevõtja, milles investor ehk otseinvesteeriija omab olulist osalust.
 - **Aktsia** – omandiõigust tõendav väärtpaber, mis tõendab selle omaniku õigust osale aktsiaseltsi varast ja kasumist ning annab selle omanikule (aktsionäridele) õiguse osaleda aktsionäride üldkoosolekul, kasumi ja aktsiaseltsi lõpetamisel allesjäänud vara jaotamisel ning muud seaduse ja põhikirjaga ettenähtud õigused.
 - **Osa** – osalemisõigust tõendav väärtpaber, mis näitab selle omaniku (osaühingu liikme) õigust osale osaühingu kapitalist. Osa annab osanikule õiguse osaleda osaühingu juhtimises ning kasumi ja osaühingu lõpetamisel allesjäänud vara jaotamisel, samuti muud seaduses ja põhikirjas ettenähtud õigused.
 - **Võlakirjad** on reeglina pikaajalised, nende omanike nõudeõigust tõendavad väärtpaberid, mis sisaldavad laenuvõtja kohustust maksta laen kokkulepitud tähtajal laenuandjale tagasi ning tasuda intressid.
 - **Rahaturuinstrumendid** – rahaturul kaubeldavad, kõrge likviidsuse ning madala intressi- ja krediidiriskiga lühiajalised võlakohustused, mis on tavaliselt diskonteeritavad (st mille nimiväärtuse maksab emitent laenu põhisummana investorile tagasi väärtpaberi kustutustähtajal ning mille intressi moodustab väärtpaberi väljaandmis- ja tagasiostuhinna vahe), rahaturuinstrumentidena on vaadeldavad riigikassa võlaväärtpaberid (*treasury bills*), laenusertifikaadid (*certificates of deposit*), kommertspaberid jms.
 - **Lühiajaline positsioon** – netoinvesteeriimispositsioon, mille arvestuse aluseks on lühiajaline kapital (lühiajalised välisnõuded ja -kohustused). Keskpanga reserve loetakse nende iseloomu tõttu kokkuleppeliselt lühiajalisteks.

- **Pikaajaline positsioon** – netoinvesteeringu positsioon, mille arvestuse aluseks on pikaajaline kapital (pikaajalised välisnõuded ja -kohustused). Otseinvesteeringuid loetakse nende iseloomu tõttu kokkuleppeliselt pikaajalisteks.
- **Kapitalirent** – laen (renditehing) vara soetamiseks tingimusel, et krediidiobjekt jääb vara maksumuse ja intresside kustutamiseni rendileandja omandusse.
- **Repitehing** – laen väärtpaberite tagatisel.

KIRJETE SISU

- **Väliskaubanduskonto** – arvestab seda osa kaupade sisse- ja väljaveost, mis võtab osa sisemajanduse koguprodukti moodustamisest. Selleks on
 - import rahvuslikuks tarbimiseks – vabaks ringluseks imporditud kaubad, mille puhul kauba eest maksavad residendid;
 - rahvuslik eksport – eksport, mille müügist laekub tulu residentidele;
 - kaupade töötlemisega seotud kaupade sisse- ja väljavedu.

Eesti väliskaubandusbilansi koostamise aluseks on ametliku väliskaubandusstatistika *põhikaubanduse süsteem (special trade system)*, mille järgi kaubad võetakse arvele siis, kui nad ületavad sisekäibe ehk vaba ringluse piiri⁸. Eksport ei sisalda eelnevalt tollilattu imporditud kaupade taasväljavedu ega vormistamist vee- ja õhusõidukite varudeks. Import ei sisalda imporditud kaupade tolliladustamist, lisatud on aga kaupade tarned tollilaost vabaks ringluseks ja töötluks. Kuna ametliku väliskaubandusstatistika ja tollistatistika koostamine ei ole kooskõlas maksebilansi koostamise põhimõtetega (import *c.i.f.* hindades, residentsuse printsiip vs territoriaalsuse printsiip jne), tehakse maksebilansi vajalikud täiendused, millest olulisemad on

- tollis deklareerimata kaubad, mis ei ole ületanud sisekäibe piiri, kuid mis on olnud maksebilansitehingute objektiks (nt välisvetes püütud kala);
- transpordivahenditele välisriigis viibimise vältel ostetud kaubad: kütus, proviant, müügikaup jms;
- ostetud ja müüdud kapitalikaupade remonditeenus;
- impordi ümberarvestus *f.o.b.* hinda, st kauba veo- ja kindlustuskulude lahutamine;
- hinnangud varimajandustegevuse kohta.

- **Teenuste konto** kajastab Eesti residentide poolt mitteresidentidele müüdavaid ja neilt ostetavaid teenuseid:
 - *veoteenused* – reisijateveo-, kaubaveo- ning muud veoteenused olulisemate veondusliikide (mere-, õhu- ja muu transport) lõikes;
 - *reisiteenused* – kajastavad turistide ja ühepäevaküllastajate reisipakettidele ning reisi sihtriigis kaupadele ja muudele teenustele tehtud kulutusi. Reisisiteenused sisaldavad lisaks eeltoodule ka kulutusi haridusele ja raviteenustele sihtriigis. Kui üldjuhul loetakse turismiks välismaal viibimist kuni ühe aasta jooksul, siis õppurite ja ravivajajate puhul ajaline piirang puudub. Turismi eristab reisisiteenustest asjaolu, et rahvusvahelise tava järgi turismiteenuseks peetavaid rahvusvahelisi reisijateveo teenuseid kajastatakse maksebilansis veoteenuste kirjetel;
 - *side- ja kommunikatsiooniteenused* – maksed telekommunikatsiooniteenuste (tele- ja raadioside, telegraafside, teleksi- ja faksiside, satelliit- ja kaabeltelevisioon, elektronpost jms) ja posti- ning kulleriteenuste (postisaadetiste pakkimine, lähetamine, vedu ja kättetoimetamine, postkastide rent jms) eest;

⁸ Kasutusel on ka *üldkaubanduse süsteem (general trade system)*, mis registreerib kaupade liikumist üle tollipiiri. Maksebilansi koostamise seisukohalt pole selline lähenemine sobiv, kuna hõlmab ka mitteresidentidele kuuluva kauba liikumist läbi Eesti tolliladude.

- *ehitusteenused* – hõlmab üldjuhul residentide ehitustööde maksumust, mis on seotud ehitusobjektidega välisriigis ja mitteresidentide ehitustööde maksumust, mis on seotud ehitusobjektidega Eestis. Ehitusteenustena käsitletakse objekte või töid üldjuhul lõpetamistähtajaga kuni üks aasta, pikemaid projekte kajastatakse otseinvesteeringutena;
 - *kindlustusteenused* – elu- ja kahjukindlustuslepingute (-poliiside) sõlmimisel saadavad ja makstavad teenustasud, samuti kahjukäsitluskulud, kindlustusekspertiisid jne. Kahjukindlustuslepingute kohaseid kindlustuspreemiaid ja väljamakstud kahjutasusid kajastatakse ülekannete bilansis, elukindlustuslepingute järgseid sisse- ja väljamakseid kajastatakse finantskontol muu pikaajalise kapitali kirjetel;
 - *finantsteenused* – finantsvahendus- ja selle abiteenused (välja arvatud kindlustus), mis on seotud panganduse ja väärtpaberivahenduse komisjoni- ja teenustasudega, varahaldusega, kliiringuga, deponitoriumiteenustega, finantsnõustamisega jms;
 - *arvuti- ja infoteenused* – maksed andmebaaside kasutamise ja arendamise, andmetöötuse ja programmeerimise, riistvarakonsultatsioonide, tarkvara juurutamise jms eest; samuti uudisteagentuuride teenused;
 - *autoriõigus- ja litsentsitasud* – maksed autoriõiguste, litsentside, frantsiiside, müügiõiguste, tööstusprotsesside või muu intellektuaalomandi kasutamise eest;
 - *äri- ja kaubandusteenused* – kaubamaaklerite ja -vahendajate komisjoni- ja teenustasud. Kaubandusteenuseks on residentide poolt välisriigis ostetud kaupade maksumuse ja nende poolt samal perioodil välisriigis edasimüüdü kaupade maksumuse vahe. Tingimuseks on, et kaup ei sisene (ei välju) aruandva riigi territooriumile(-lt);
 - *kasutusrent* – rendimaksud, kus rentnik kasutab lepinguperioodi kestel vara ning lepingu lõppedes tagastab selle rendileandjale;
 - *muud äriteenused* – äriteenused, mis on seotud konsultatsioonidega (õigusabi, raamatupidamine, audit, juhtimiskonsultatsioonid jne), suhtekorralduse ning turundusega (reklaam, arvamus- ja turu-uuringud jne) või muude tehniliste teenustega (jäätmekäitlus, keskkonnakaitse, arhitektuurilised ja inseneritehnilised lahendused, trükiteenused jne);
 - *kultuuri- ja ajaviiteteenused* – raadio, televisiooni ning filmindusega seotud audiovisuaalsed teenused, kontserdi- ja muude ürituste korraldamine, esinemistasud ja -honorarid, näituse- ja muuseumiväljapanekute korraldamine, produtsenditeenused ning muud spordi-, kultuuri- ja vaba aja teenused;
 - *valitsusteenused, mis ei sisaldu mujal* – muud valitsusasutuste poolt osutatud teenused, mis on seotud saatkonna- ja konsulaarteenustega ning sõjaväe- ja muude avaliku sektori poolt pakutavate teenustega, samuti riigilõivud ja teenustena saadav ning osutatav välisabi (välisabi vt ka jooksevülekannete konto).
- **Tulude konto** näitab tootmistegurite (kapital ja tööjõud) kasutamisega ja kasutada andmisega seotud tulusid. Vastavalt sellele jagunevad tulud kahte rühma:
 - a) *kompensatsioonid töötajatele*, milleks on tööjõutulu (makstavad ja saadavad brutopalgad ja töötasud);
 - b) *investeeringutulu*, mis kajastab üldjuhul välisinvesteeringute (otse-, portfelli- ja muude investeeringute ning reservide) nõuetelt saadavaid ja kohustustelt makstavaid tulusid (intressid, dividendid jm omanikutulu). Investeeringutuluna on käsitletav ka otseinvesteeringuna kajastuv *reinvesteeringud (taasinvesteeringud) tulu*, mis kujutab endast investeeringu suurusele vastavat proportsionaalse osa muutust investeeringuettevõtja jaotamata kasumis. Tuludena ei arvestata realiseeritud ja realiseerimata kursi- ja hinnavahedest tekkinud raamatupidamislikke finantstulusid, kuna maksebilansis kajastatakse finantsinstrumentide liikumist nende turuhinnas. Viimane koosneb raamatupidamislikult aga soetusmaksumusest ning realiseeritavast kursi- ja/või hinnakasumist/-kahjumist.
 - **Jooksevülekannete konto** kajastab kõiki ülejäänud majandustehingud, mis on seotud residentide poolt kasutada oleva kogutulu kujunemisega, kuid ei sisaldu muudel jooksevkonto kirjetel. Jooksevülekanne on oma olemuselt ühepoolne, st rahaülekandele ei pea järgnema (või eelnema)

kaubasaadetist või mõne teenuse osutamist ning see pole samas ka tulu tootmistegurite kasutamise eest. Jooksevülekanded on seotud tavaliselt maksude, trahvide, toetuste, finantsannetuste, pärandvara, liikmemaksude, kindlustuspreemiate ja kahjutasudega. Jooksevülekannete kirjetel kajastatakse vastukirjetena ka välisabina saadud ja osutatud teenuste ning kaupade maksumust.

Jooksevülekannete konto vaatleb rahavoogusid kahe institutsionaalse sektori lõikes:

- a) *valitsemissektor*;
- b) *muud sektorid*.

Valitsemissektori ülekannete all mõistetakse neid summasid, mis on seotud Eesti avaliku sektori poolt saadud ja makstud ülekannetega. Muude sektorite (eraülekannete) koosseisus olevad *töötajate rahaülekannete* kirjel näidatakse üle 1-aastase töölepinguga välisöötajate rahasaadetised koduriiki.

- **Kapitaliülekanded** on sarnaselt jooksevülekannetega ühepoolsed, kuid saadavad või makstavad summad ei muuda otseselt residentide kasutatavat kogutulu. Enamlevinud kapitaliülekanded on
 - a) mitmesugused maksed rahvusvahelistest fondidest infrastruktuuriobjektide ehituse finantseerimiseks;
 - b) migrantide ülekanded;
 - c) mittetootmislike mittefinantsiliste immateriaalsete varade (intellektuaalomandi) soetamine ja müük (frantsiisid, müügiõigused, kaubamärgid, tööstusprotsessid jms);
 - d) võlgade andeksandmine või mahakandmine.

Kapitalikonto vaatleb rahavoogusid kahes lõikes:

- a) *valitsemissektor*;
- b) *muud sektorid*.

- **Otseinvesteeringutena** käsitletakse Eesti maksebilansis investeeringuid, millega kaasneb investori oluline osalus, mis moodustab 10% ja enam investeeringuettevõtja aktsia- või osakapitalist⁹. Vastavalt rahvusvahelistele standarditele kajastatakse otseinvesteeringutena ka laenusuhteid ja muid rahapaigutusi ettevõtja ja samasse konsolideerimisgruppi kuuluvate ettevõtjate vahel.

Otseinvesteeringute konto jaguneb alljärgnevateks kirjeteks:

- a) otseinvesteeringuettevõtjate *aktsia- või osakapital*;
- b) *reinvesteeritud* ehk *taasinvesteeritud tulu* – kapitaliosaluse meetodil arvestatud otseinvesteeringuettevõtja kuuluv proportsionaalne osa otseinvesteeringuettevõtja vabas omakapitalis (jaotamata kasum, vaba reservkapital) ning kohustuslikus reservkapitalis;
- c) *muu otseinvesteeringukapital* – otseinvesteeringuettevõtja ja otseinvesteeringuettevõtja vahelised laenude, võlaväärtpaberite või kaubanduskrediidiga seotud nõuded ja kohustused.

- **Portfelliinvesteeringute** kontol kirjendatakse nõuete ja kohustuste lõikes väärtpaberiinvesteeringud, mis jaotatakse alljärgnevalt:
 - a) *omandiväärtpaberid* – väärtpaberiinvesteeringu ettevõtte (aktsia- või osakapitali), millega ei kaasne olulist osalust, st see moodustab vähem kui 10% ettevõtja põhikapitalist ning investeeringufondide osakutest;
 - b) *võlaväärtpaberid* – võlanõuet tõendavad võlakirjad ja rahaturuinstrumentid.
 Portfelliinvesteeringud kajastatakse maksebilansis institutsionaalsete sektorite lõikes.

⁹ Idee kohaselt on otseinvesteering selline rahapaigutus, millega kaasneb investori oluline osalus ning otsustav hääleõigus otseinvesteeringuettevõtja juhtimisel, sõltumata konkreetsest osaluse määrast. Kuna antud lähenemisviis ei taga konkreetse investeeringu ühesugust käsitlust investeeringu teinud ning selle saanud riikides, on statistikavigade vähendamiseks rahvusvaheliselt soovituslik kasutada 10%list piirmäära (*OECD Benchmark Definition of Foreign Direct Investment, 1996*).

- **Tuletisinstrumentid** on omandamis-, vahetamis- või võõrandamisõigust või -kohustust väljendavad, kaubeldavad väärtpaberid, mille alusvaraks on mingi finantsinstrument, indeks või kaup, ning mis võimaldavad turgudel finantsriskidega kaubelda. Enamlevinud tuletisinstrumentid on *optsioonid*, *forvardid*, *futuurid* ja *swapid*. Maksebilansis kajastatakse tuletisinstrumente institutsionaalsete sektorite lõikes, nõuded ja kohustused eraldi.
- **Muud investeeringud** on kõik ülejäänud investeeringud, mis ei ole otse- või portfelliinvesteeringud ega seotud tuletisinstrumentidega:
 - *kaubanduskrediit* – müüdud kaupade ja teenuste eest laekumata või tasumata summad ning ettemaksud, mis kajastatakse tekkepõhiselt nii maksebilansi kui rahvusvahelise investeerimispositsiooni arvestuses;
 - *laenu* – lühi- ja pikaajalised laenusuhted, kui need ei ole seotud otseinvesteeringutega. Laenu dena käsitletakse ka *kapitalirenti* ning *repotehinguid*.
 - *sularaha ja hoiused* – nõuetena kajastatakse residentide käsutuses olevat välissularaha ning välisriigi krediidasutustes olevaid hoiuseid. Kohustuste poole moodustuvad mitteresidentide valduses olevad Eesti kroonid sularahana ning nende Eestis krediidasutustes olevad hoiused.
 - *muud nõuded ja kohustused* – muud tähtjaks laekumata või tasumata summad (muu debitoorne ja kreditoorne välisvõlgnevus), mis tulenevad tekkepõhisest majandusarvestusest, samuti muud teiste kirjetega mitteseotud nõuded ja kohustused. Sellel kirjel kajastatakse ka kindlustusseltside poolt kogutud elukindlustuspreemiate eraldisi ning nende väljamakseid.
- **Reservid** – riigi keskpanga kulla- ja välisvaluutareservid, mis moodustavad Eesti rahasüsteemis krooni kattevara. Reservideks loetakse üldjuhul keskpanga kõrge likviidsusega kaubeldavaid välisaktiivaid, mis näidatakse järgnevatel kirjetel:
 - a) *rahaline kuld* – kullana hoitavad reservvarad;
 - b) *SDRid* – *special drawing rights* ehk laenamise eriõigus on Rahvusvahelise Valuutafondi (RVF) arveldusühik, mille väärtuse aluseks on neljast valuutast (USD, EUR, JPY ja GBP) koosnev korv. Igale RVFi liikmesriigile avatakse SDRi konto, mida kasutatakse laenu tehingute ja mitmesuguste muude sellega seotud tehingute läbiviimiseks liikmesriigi ja RVFi vahel;
 - c) *välisvaluuta* – välisvaluuta või sellega võrdväärsed reservvarad: välissularaha ja valuutahoiused, omandiväärtpaberid, võlakirjad ja rahaturuinstrumentid ning tuletisinstrumentid;
 - d) *muud nõuded* – muud likviidsed välisaktiivad.

MAKSEBILANSI KOOSTAMISE SÜSTEEM

Maksebilansi koostamise maailmapraktikas on kasutusel kolm põhimõtteliselt erinevat süsteemi ning nende kombinatsiooni:

- **küsitluste süsteem** (*survey system, transaction-based system*);
- **rahavoogude süsteem** (*settlements system, cash-based system*);
- **administratiivne süsteem** (*administrative system*);
- **kombineeritud süsteem** (*mixed system*).

Küsitluste süsteem põhineb infol, mis on kogutud erinevate statistiliste küsitlusvormide ja uuringute abil. Lähtuvalt vajadusest, uuritavast valdkonnast ning konkreetse riigi iseärasustest kasutatakse nii väljavõttelisi kui ka kõikseid vaatlusi. Küsitlusvormid järgivad oma ülesehituselt kas maksebilansi või finantsaruannete struktuuri ja raamatupidamisarvestuse põhimõtteid. Küsitluste süsteemi eeliseks on selle paindlikkus, kuid teisest küljest raskendab statistiliste vaatluste läbiviimist nende kõrge hind, madal vastamismäär ning väike operatiivsus. Küsitluste süsteemi edukamate kasutajate hulka kuuluvad peamiselt Angloameerika riigid: Austraalia, Uus-Meremaa, Suurbritannia, Iirimaa, Ameerika Ühendriigid ja Kanada, kuid ka Soome ja Holland.

Rahavoogude süsteem tugineb residentsete krediidasutuste kaudu sooritatavate rahvusvaheliste maksete kogumisel, kodeerimisel ja töötlemisel. Vastavalt tehingu kirjeldusele antakse sooritatud maksetele või laekumistele kas kliendi, krediidasutuse või keskpanga poolt tehingukoodid, mis vastavad maksebilansi struktuurile. Rahavoogude süsteem võimaldab koguda detailset ja operatiivset infot, kuid on samas piiratud: rahavoogudes ei kajastu tekkepõhine arvestus, sageli puudub tehingu kirjeldus või maksebilansikood, esineb tasaarveldusi ning rahavood ei võimalda ka positsioonide kalkuleerimist. Rahavoogude süsteem on kasutusel paljudes Euroopa riikides nagu Prantsusmaa, Itaalia, Portugal, Hispaania, Küpros jne.

Administratiivne süsteem kasutab infoallikana erinevate ametkondade poolt juba eelnevalt kogutud andmeid. Sellise süsteemi kasutamine eeldab avaliku sektori täielikku kontrolli välistehingute üle. Riike, mille maksebilanss põhineb üksnes administratiivsel infol, on vähe, kuid suuremal või vähemal määral kasutatakse seda peaaegu kõiges maades. Administratiivse süsteemi oluline puudus on nõrk kontroll andmete kvaliteedi üle.

MAKSEBILANSI KOOSTAMINE EESTIS

Eesti oli endiste NL vabariikide seas esimene, kes alustas 1992. aastal riigi maksebilansi koostamist. Tolleaegse pangandussüsteemi nõrkuse tõttu võeti kasutusele küsitluste süsteem. Kuna pidevalt muutuvast majanduskeskkonnas ei olnud viimane küllalt paindlik, uuriti võimalusi kasutada maksebilansi koostamisel ka rahavooge. Rahavoogude süsteem kui lisainfoallikas käivitus 1994. aastal.

Tänaseks on Eestis välja kujunenud oma maksebilansi koostamise *kombineeritud süsteem*, otseste eeskujudeta teistest riikidest. Kaks paralleelselt toimivat infobaasi täiendavad teineteist ning lihtsustavad vigade avastamist. Nende sidumine administratiivse infoga tagab ühtlasi koostatavate dokumentide (maksebilanss, rahvusvaheline investeerimispositsioon jne) parema kvaliteedi, mis on väga avatud ning madala kontsentreeritusega majandusruumi tingimustes tavaliselt raskendatud. Eestile annab suure eelise ka riigi väiksus.

Maksebilansi ja välissektori muu kvartaalse statistika puhul omab suurt tähtsust küsitluste süsteem, mille eeliseks on tekkepõhise info ning rahavoogudes kajastamata näitajate kogumise võimalus (nt kaubanduskrediit, reinvesteeringud tulu). Seda täiendab rahavoogude abil kogutav info. Kuiste maksebilansside koostamisel on aga tänu oma operatiivsusele asendamatuks infoallikaks just rahavood, mida täiendatakse mitmesuguste ökonomeetriliste mudelite abil. Kuiseid maksebilansinäitajaid, mille avaldamine tuleneb Euroopa Liidu nõuetest, hakati Eestis avaldama alates 2002. aastast.

Erinevaid küsitlusvorme on hetkel kasutusel kaheksa, mille abil kogutakse kvartaalset infot ca 3200 äriühingult. Kvartaalne rahavoogude süsteem hõlmab ca 65 000 maksebilansi koostamise aspektist olulist tehingut, mille info saabub nn avatud süsteemi kaudu (*open system*): keskpanga jõuab maksedokumentidel info vaid tehingute ühe poole – deebet või krediti – kohta¹⁰.

Eeltoodud põhiallikatele lisandub info paljudest muudest kanalitest: Statistikaameti väliskaubandusstatistika ja muud küsitlused, avaliku sektori aruanded, Väärtpaberikeskuse andmed, info keskäriregistrist, Eesti Panga raamatupidamisregistritest jne. Lisaks olemasolevale infole korraldatakse ka valikvaatlusi, antakse hinnanguid ning kasutatakse ökonomeetrilisi võtteid.

Eesti kvartaalse maksebilansi koostamise mudelist ja alginformatsiooni allikatest annavad ülevaate joonis 3.1 ja tabel 3.2.

¹⁰ Eestis kehtiva rahvusvaheliste maksete deklareerimise ja maksebilansistatistika koostamiseks vajalike andmete esitamise korra kohaselt on residentid makse algataja või residentid makse saaja kohustatud deklareerima kõik rahvusvahelised maksed, mille summa on 200 000 krooni või rohkem või vastav väärtus välisvaluutas. Deklareerimine seisneb maksetele tehingukoodi omistamises ja tehingu teise osapoole residentsuse määramises.

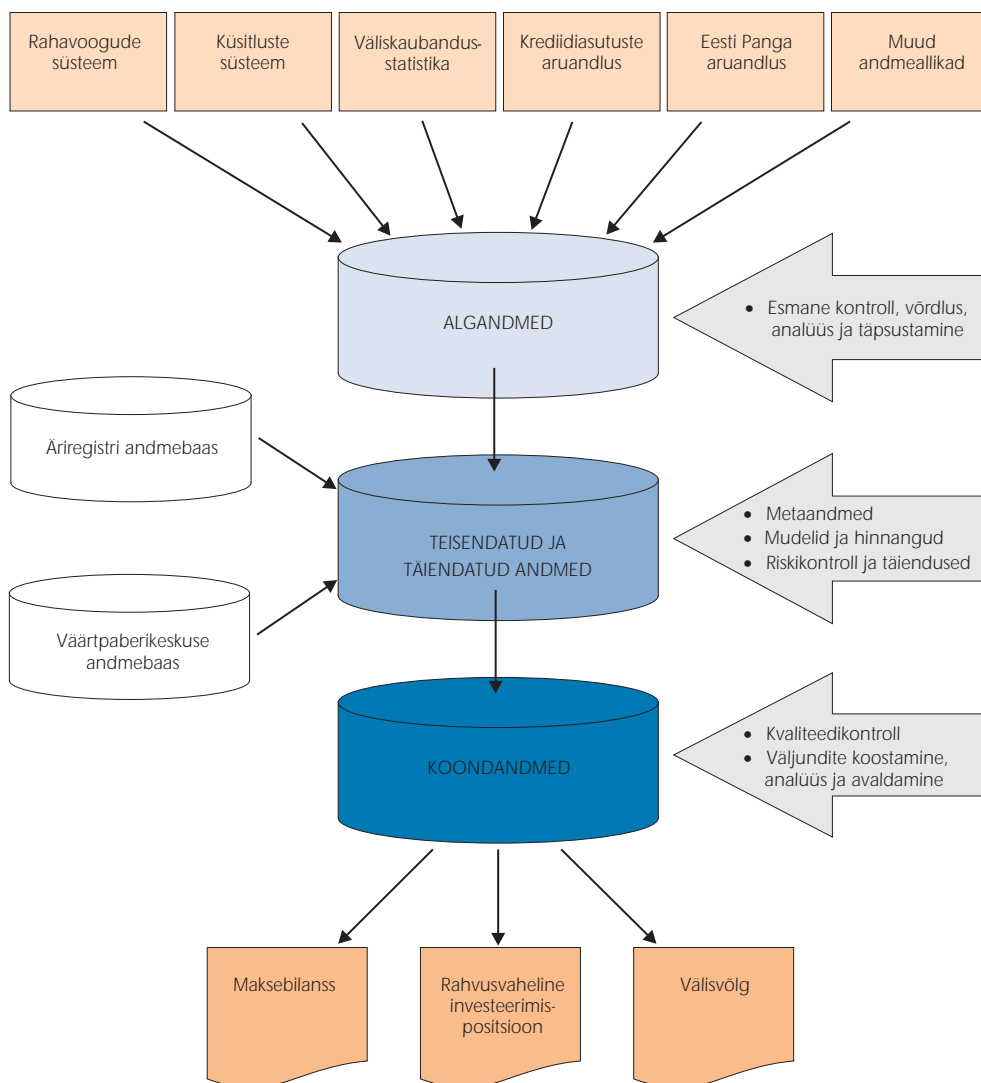

Joonis 3.1. Maksebilansi koostamise süsteem

Tabel 3.2. Maksebilansistatistika koostamiseks kasutatava alg- ja koondinformatsiooni ulatus ja andmete laekumise sagedus

Aruande nimi	Sihtgrupp / aruande sisu	Sagedus	Tähtaeg peale aruandeperioodi	Valimi suurus / andmeallikate arv
KÜSITLUSTE SÜSTEEM				
Vorm 2	Välisosalusega äriühingud	kvartal	20 päeva	1550
Vorm 3	Välisosaluseta veondusäriühingud	kvartal	20 päeva	200
Vorm 4	Välisosalusega veondusäriühingud	kvartal	20 päeva	150
Vorm 5	Investeeringufondid (fondivalitsejad)	kvartal	20 päeva	36
Vorm 6	Välisosaluseta äriühingud	kvartal	20 päeva	1150
Vorm 7	Välismajandustegevuseta välisosalusega äriühingud	kvartal	20 päeva	70
Vorm 9	Kindlustusseltsid ja -vahendajad	kvartal	20 päeva	16
Vorm 10	Muud finantsvahendajad	kvartal	20 päeva	24

Aruande nimi	Sihtgrupp / aruande sisu	Sagedus	Tähtaeg peale aruandeperioodi	Valimi suurus / andmeallikate arv
RAHAVOOGUDE SÜSTEEM				
Rahavoogude süsteemi aruandlus vastavalt rahvusvaheliste maksete deklareerimise korrale	Krediitdiasutustes deklareeritud rahvusvahelised laekunud maksed	15 päeva	7 päeva	7
	Krediitdiasutustes deklareeritud rahvusvahelised lähetatud maksed	15 päeva	21 päeva	7
	Rahvusvaheliste maksete koondaruanne	kuu	7 päeva	7
ADMINISTRATIIVNE INFORMATSIOON				
KREDIIDIASUTUSED				
Ressursside jääkide aruanne	Krediitdiasutuste bilansi valitud passivakirjete jäägid residentsuse lõikes detailses esituses	kuu	5 päeva	7
Laenude jääkide aruanne	Krediitdiasutuste bilansi valitud aktivakirjete jäägid residentsuse lõikes detailses esituses	kuu	5 päeva	7
Kasumiaruanne	Krediitdiasutuste tulude-kulude jaotus residentsuse lõikes	kvartal	10 päeva	7
Mitteresidentidele müüdnud ja neilt ostetud teenused	Krediitdiasutuste valitud tulu-kulu kirjete laiendatud esitus mitteresidentide osas	kvartal	10 päeva	7
Väärtpaberite aruanne	Krediitdiasutuste väärtpaberiportfelli detailne aruanne residentsuse lõikes	kuu	5 päeva	7
Bilansivälise kirjete aruanne	Krediitdiasutuste bilansivälise tegevuse aruanne	kvartal	7 päeva	7
Varahalduse ja investeerimistegevuse aruanne	Krediitdiasutuste varahalduse ja investeerimistegevusega seotud aruanne	kvartal	7 päeva	7
Tehinguliste finantsvoogude aruanne	Krediitdiasutuste bilansikirjete mitteresidentide jääkide tehinguliste muutuste aruanne	kvartal	10 päeva	7
EESTI PANK				
Eesti Panga maksebilansi aruanne	Raamatupidamisosakonna aruanne Eesti Panga bilansikirjete mitteresidentidega seotud jääkide, nende muutuste ning kasumiaruannete mitteresidentidega seotud kirjete muutuste kohta	kuu	5 päeva	1
STATISTIKAAMET				
Ametlik väliskaubandusstatistika	Tolliameti tollideklaratsioonide töödeldud, täiendatud ja grupeeritud andmed tolliprotseduuride kaupa erinevate tunnuste lõikes	kuu	esialgsed andmed 56 päeva; lõplikud andmed 70 päeva	1
Reisikorraldajate aruanne	Reisifirmade eksport-import (sh reisijateveoteenuste vahendamine); vastuvõetud ja lähetatud turistid riikide lõikes	kvartal	2 kuud	1
Majutusasutuste aruanne	Andmed majutusasutustes teenindatud turistide arvu ja käibe kohta	kvartal	2 kuud	1
JUSTIITSMINISTEERIUMI REGISTRIKESKUS				
Äriregistri, mittetulundusühingute ja sihtasutuste registri andmebaas	Andmed Eestis registreeritud juriidiliste isikute ja nende omanike kohta	kuu	1 kuu	1
EESTI VÄÄRTPABERIKESKUS				
Väärtpaberite keskregistri andmebaas	EVKs registreeritud väärtpaberiemissioonide statistika	kuu	10 päeva	1
PIIRIVALVEAMET				
Piiriületusstatistika	Aruanne Eesti piiri ületanud inimeste kohta nende kodakondsuse lõikes	kuu	25 päeva	1

Aruande nimi	Sihtgrupp / aruande sisu	Sagedus	Tähtaeg peale aruandeperioodi	Valimi suurus / andmeallikate arv
VÄLISMINISTEERIUM				
Välisriikides asuvate diplomaatiliste teenistuste statistika	Andmed Eesti välisriikide ja -esinduste kulutuste, tulude ja varade kohta	kvartal	1 kuu	1
MAKSU- ja TOLLIAMET				
Maksustatistika	Andmed mitteresidentidelt Eestis kinnipeetud maksude ja residentidelt välismaal kinnipeetud maksude kohta	aasta	vastavalt vajadusele	1
TALLINNA LINNAKANTSELEI				
Välisvarade ja -kohustuste aruanne	Tallinna Linna välislaenu- ja välisvarade ning nende finantstulude-kulude aruanne	kvartal	1 kuu	1
RAHANDUSMINISTEERIUM				
Välislaenu aruanne	Riiklike laenu kasutamise ja teenindamise aruanne	kuu	10 päeva	1
Välisvarade aruanne	Riigikassa varade jäägi ja perioodi muutuste aruanne	kuu	1 kuu	1
MUUD				
Avatud Eesti Fond, Migratsioonifond, Autorite Ühing, Töötukassa, Haigekassa jne				5-10

Eelkirjeldatud kombineeritud süsteem on viimasel ajal Euroopa Liidu institutsioonide heakskiidul populaarsust kogunud ka paljude teiste Euroopa riikide hulgas, kus seni kasutati infokanalina üksnes range kapitalikontrolli ajal ülesehitatud rahavoogude süsteemi.

Maksebilansistatistika koostamise õiguslikud alused

Vastavalt **Eesti Panga seaduse** paragrahvi 2 lõikele 8 vastutab Eesti Pank riigi maksebilansistatistika koostamise eest, mis on seaduse kohaselt üks tema põhiülesandeid. Sama seaduse paragrahv 34 käsitleb maksebilansistatistika koostamist, mis annab keskpangale õiguse saada tasuta Eesti maksebilansistatistika koostamiseks vajalikke andmeid kõigilt riigi- ja omavalitsusorganitelt ning Eesti territooriumil asuvatelt välismajandustehinguid sooritavatelt juriidilistelt isikutelt.

Lisaks Eesti Panga seadusele sätestab maksebilansi koostamist ka **Riikliku statistika seadus**, mille paragrahvi 4 lõike 2 alusel on Eesti Pank maksebilansistatistika koostamise osas Statistikaameti kõrval teine riiklike statistiliste vaatluste põhikorraldaja. Eesti Pangale ning andmeesitajatele laienevad kõik riikliku statistika seadusest tulenevad sätted, mis on seotud vaatluste korraldamisega, andmete esitamise kohustusega, andmekaitsega, andmete avaldamisega ning poolte vastutusega.

Tuginedes eelpool toodud seadustele, on Eesti Panga president andnud välja **määrused**, mis reguleerivad **rahvusvaheliste maksete deklareerimise ja krediidasutuste poolt maksebilansistatistika koostamiseks vajalike andmete esitamise korda** ning äriühingute maksebilansialast kvartaalset aruandlust.

Andmete konfidentsiaalsus

Kehtiva õiguskorra kohaselt tagab Eesti Pank kõigi maksebilansitehingutega seotud üksikandmete täieliku organisatsioonilise, infotehnoloogilise ning füüsilise kaitse. Kõiki andmeid kasutatakse üksnes statistilistel eesmärkidel ning need avaldatakse ainult agregeeritud kujul, identifitseerimist võimaldavate tunnusteta.

Avalikustamine ja korrigeerimispoliitika

Statistiliste andmete avalikustamisel järgitakse **Rahvusvahelise Valuutafondi andmelevi standardit** (*Special Data Dissemination Standard; SDDS*), millega Eesti ühines 1998. aasta oktoobris. Standardiga on statistikakategooriate lõikes kehtestatud miinimumnõuded andmete sisu, avaldamise perioodilisuse ning tähtaegade kohta.

- **Andmelevi.** 2004.–2005. aasta maksebilansistatistika koos pressiteadete, analüüside ning statistiliste tabelitega avaldatakse Eesti Panga koduleheküljel (<http://www.eestipank.info>) kell 12.00 vastavalt ametlikule andmete avaldamiskalendrile. Kalender järgmise aasta avaldamiskuupäevadega koostatakse septembris ning on samuti kättesaadav Eesti Panga koduleheküljel.
- **Korrigeerimispoliitika.** Vastavalt täiendava informatsiooni laekumisele ning meetodilistele muudatustele korrigeeritakse eelnevate perioodide andmeid alljärgnevalt:
 - a) *regulaarne korrigeerimine* – avaldamiskalendri kohaselt avaldatavad andmed on esialgsed ning neid korrigeeritakse järgmiste perioodide esialgse statistika avaldamisel.
 - Korrigeeritud kuuandmed avaldatakse kvartaalse statistika avaldamisel.
 - Korrigeeritud aastaandmed (sh aasta kvartalid) avaldatakse üldjuhul järgneva aasta esimese kvartali statistika avaldamisel ning neid loetakse lõplikeks.
 - b) *erakorraline korrigeerimine* – erandjuhtudel, oluliste vigade ilmnemisel või meetodikamuutuste tagajärjel tekkinud võrreldamatuse kõrvaldamiseks korrigeeritakse andmeid tagasiulatuvalt kaugemale kui üks aasta, millest informeeritakse avalikkust vastava viitega.
- **Arvestusühik ja konverteerimine.** Maksebilansi ja rahvusvahelise investeerimispositsiooni arvestusühikuks on Eesti kroon (EEK). Muudes valuutades (nt Ameerika dollar; USD) avaldatud statistika puhul on konverteerimise aluseks:
 - *kuu maksebilansi* korral vastava välisvaluuta antud kuu keskmine vahetuskurss Eesti krooni suhtes;
 - *kvartaalse maksebilansi* korral vastava välisvaluuta kvartali keskmine vahetuskurss Eesti krooni suhtes (kvartaalne maksebilans ei ole konverteeritud kuubilansside summa);
 - *aasta maksebilansi* korral nelja kvartali keskmised vahetuskursid (st aastabilanss on välisvaluutasse konverteeritud kvartalibilansside summa);
 - *investeerimispositsiooni* ja *välisvõla* korral positsiooni koostamise kuupäeva (bilansipäeva) või lähima sellele kuupäevale eelnenud pangapäeva vahetuskurss.
- **Ümardamine.** Ümardamise tõttu ei võrdu allkirjete liitmise tulemus alati koondkirje summaarse näit-
arvuga.

STATISTILISED
LISAD

EESTI MAKSEBILANSS AASTAIL 1995–2003 (mln kr)

Tabel 1.

Vaata Eesti Panga koduleheküljel <http://www.eestipank.info>

EESTI MAKSEBILANSS AASTAIL 1995–2003 (mln USD)

Tabel 2.

Vaata Eesti Panga koduleheküljel <http://www.eestipank.info>

EESTI RAHVUSVAHELINE INVESTEERIMISPOSITSIOON JA VÄLISVÖLG 1996–2003 (aasta lõpu seisuga; mln kr)

Tabel 3.

	31.12.96	31.12.97	31.12.98	31.12.99	31.12.00	31.12.01	31.12.02	31.12.03
VÄLISNÕUDED (VÄLISAKTIVA)								
1. Otseinvesteeringud	1 339,3	3 086,2	2 660,3	4 376,1	4 357,6	7 815,7	10 097,6	12 668,0
1.1. Aktsia(osa)kapital ja reinvesteeringut tulud	326,0	831,6	1 197,5	1 878,6	2 917,9	5 058,8	6 635,8	8 862,0
1.1.1 Nõuded tütar- ja sidusettevõtetele	326,0	831,6	1 197,5	1 878,6	2 917,9	5 058,8	6 635,8	8 862,0
1.1.2 Kohustused tütar- ja sidusettevõtete ees	0,0	0,0	0,0	0,0	0,0	0,0	0,0	0,0
1.2. Muu kapital	1 013,3	2 254,6	1 462,8	2 497,5	1 439,7	2 756,9	3 461,8	3 806,0
1.2.1. Nõuded tütar- ja sidusettevõtetele	1 110,8	2 368,4	1 605,1	2 692,6	1 732,0	2 968,6	3 783,0	4 518,0
1.2.2. Kohustused tütar- ja sidusettevõtete ees	-97,5	-113,8	-142,3	-195,1	-292,3	-211,7	-321,2	-712,0
2. Portfelliinvesteeringud	1 504,9	3 574,6	2 832,7	4 749,6	4 991,6	7 536,6	12 308,4	18 459,6
2.1. Omandiväärtpaberid	324,6	1 411,8	422,5	192,2	444,2	398,2	549,2	1 905,4
2.1.1. Keskpank	0,0	0,0	0,0	0,0	0,0	0,0	0,0	0,0
2.1.2. Valitsemissektor	0,0	1,5	0,0	0,0	0,2	0,2	0,1	58,1
2.1.3. Krediidiasutused	233,4	653,4	76,9	33,4	254,5	45,1	29,8	32,8
2.1.4. Muud sektorid	91,2	756,9	345,6	158,8	189,5	352,9	519,3	1 814,5
2.2. Völaväärtpaberid	1 180,3	2 162,8	2 410,2	4 557,4	4 547,4	7 138,4	11 759,2	16 554,2
2.2.1. Keskpank	0,0	0,0	0,0	0,0	0,0	0,0	0,0	0,0
2.2.2. Valitsemissektor	0,0	0,0	0,0	0,0	419,9	2 899,0	5 640,0	10 314,4
2.2.3. Krediidiasutused	855,6	1 855,0	1 725,8	3 235,0	2 803,2	2 441,8	2 414,8	1 270,4
2.2.4. Muud sektorid	324,7	307,8	684,4	1 322,4	1 324,3	1 797,6	3 704,4	4 969,4
2.2.5. Völakirjad*					1 694,1	4 515,2	7 806,0	8 361,9
2.2.5.1 Keskpank					0,0	0,0	0,0	0,0
2.2.5.2 Valitsemissektor					419,9	2 899,0	4 488,1	4 289,9
2.2.5.3 Krediidiasutused					263,2	239,3	46,3	45,4
2.2.5.4 Muud sektorid					1 011,0	1 376,9	3 271,6	4 026,6
2.2.6. Rahaturuinstrumentid*					2 853,3	2 623,2	3 953,2	8 192,3
2.2.6.1 Keskpank					0,0	0,0	0,0	0,0
2.2.6.2 Valitsemissektor					0,0	0,0	1 151,9	6 024,5
2.2.6.3 Krediidiasutused					2 540,0	2 202,5	2 368,5	1 225,0
2.2.6.4 Muud sektorid					313,3	420,7	432,8	942,8
3. Tuletisinstrumentid*					153,7	154,3	194,2	333,5
3.1. Keskpank					0,0	0,0	0,0	0,0
3.2. Valitsemissektor					0,0	0,0	0,0	0,0
3.1. Krediidiasutused					153,6	153,7	194,2	333,5
3.1. Muud sektorid					0,1	0,6	0,0	0,0
4. Muud investeeringud	5 919,8	11 761,2	14 447,3	15 132,9	19 211,5	23 459,3	23 328,4	26 005,0
4.1. Kaubanduskrediit	1 904,8	2 811,5	3 828,4	3 696,2	3 860,8	4 990,4	4 199,4	5 430,1
4.1.1. Valitsemissektor	0,0	0,0	0,0	0,0	0,0	0,0	0,0	144,1
4.1.2. Muud sektorid	1 904,8	2 811,5	3 828,4	3 696,2	3 860,8	4 990,4	4 199,4	5 286,0
4.1.2.1. Pikaajalised	0,0	0,0	0,0	0,0	0,0	0,0	0,0	0,0
4.1.2.2. Lühiajalised	1 904,8	2 811,5	3 828,4	3 696,2	3 860,8	4 990,4	4 199,4	5 286,0
4.2. Laenud	764,4	2 556,8	3 071,7	2 710,2	7 000,9	9 255,2	10 646,3	14 216,1
4.2.1. Keskpank	0,0	0,0	0,0	0,0	0,0	0,0	0,0	0,0
4.2.2. Valitsemissektor	0,0	0,0	0,0	0,0	0,0	0,0	0,0	0,0
4.2.3. Krediidiasutused	693,6	1 743,9	1 372,2	1 606,2	2 616,6	5 408,1	5 316,6	7 972,7

Tabel 3 järg

	31.12.96	31.12.97	31.12.98	31.12.99	31.12.00	31.12.01	31.12.02	31.12.03
4.2.3.1. Pikaajalised	515,2	804,1	1 034,3	710,2	920,5	1 050,5	1 207,3	1 507,4
4.2.3.2. Lühiajalised	178,4	939,8	337,9	896,0	1 696,1	4 357,6	4 109,3	6 465,3
4.2.4. Muud sektorid	70,8	812,9	1 699,5	1 104,0	4 384,3	3 847,1	5 329,7	6 243,4
4.2.4.1. Pikaajalised	38,9	563,7	1 119,9	989,1	2 696,6	2 904,8	3 866,0	4 114,3
4.2.4.2. Lühiajalised	31,9	249,2	579,6	114,9	1 687,7	942,3	1 463,7	2 129,1
4.3. Sularaha ja hoiused	3 005,0	5 764,1	6 966,5	7 751,8	7 826,7	8 711,6	7 872,1	5 793,7
4.3.1. Keskpank	0,6	0,6	0,0	0,0	0,0	0,0	0,0	0,0
4.3.2. Valitsemissektor	57,3	383,3	1 310,2	2 017,3	1 322,2	685,3	787,8	225,5
4.3.3. Krediidiasutused	2 166,9	3 493,2	3 058,0	3 399,4	3 957,7	4 933,6	5 913,9	4 670,1
4.3.4. Muud sektorid	780,2	1 887,0	2 598,3	2 335,1	2 546,8	3 092,7	1 170,4	898,1
4.4. Muud nõuded	245,6	628,8	580,7	974,7	523,1	502,1	610,6	565,1
4.4.1. Keskpank	0,0	0,0	0,0	0,0	16,9	122,1	14,1	11,3
4.4.2. Valitsemissektor	0,0	0,0	0,0	0,0	0,0	0,0	0,0	4,2
4.4.3. Krediidiasutused	210,9	394,4	410,1	820,9	351,9	293,7	459,4	304,8
4.4.3.1. Pikaajalised	0,0	0,0	0,0	0,0	0,0	0,0	0,0	0,0
4.4.3.2. Lühiajalised	210,9	394,4	410,1	820,9	351,9	293,7	459,4	304,8
4.4.4. Muud sektorid	34,7	234,4	170,6	153,8	154,3	86,3	137,1	244,8
4.4.4.1. Pikaajalised	0,0	31,6	30,0	35,0	41,0	0,0	0,8	1,3
4.4.4.2. Lühiajalised	34,7	202,8	140,6	118,8	113,3	86,3	136,3	243,5
5. Reservid	7 956,7	10 902,4	10 908,5	13 334,1	15 522,9	14 552,5	14 984,9	17 183,6
5.1. Kuld	37,7	34,2	31,8	37,0	37,9	40,4	42,3	42,7
5.2. SDRid	2,1	0,2	0,9	30,9	0,3	0,6	1,0	1,0
5.3. Reservpositsioon RVFis	0,0	0,0	0,0	0,0	0,0	0,1	0,1	0,1
5.4. Konverteeritav välisvaluuta	7 916,9	10 868,0	10 875,8	13 266,2	15 484,7	14 511,4	15 077,4	17 042,0
5.4.1. Sularaha ja hoiused*					5 746,9	3 285,8	7 256,7	4 209,4
5.4.1.1. Keskpank					20,7	10,4	147,9	6,6
5.4.1.1.1. Krediidiasutused					5 726,2	3 275,4	7 108,8	4 202,8
5.4.2. Väärtpaberid*					9 737,8	11 225,6	7 820,7	12 832,6
5.4.2.1. Omandiväärtpaberid					0,0	0,0	0,0	0,0
5.4.2.2. Võlakirjad					6 225,5	6 361,3	4 151,4	2 883,0
5.4.2.3. Rahaturuinstrumendid					3 512,3	4 864,3	3 669,3	9 949,6
5.5. Muud nõuded	0,0	0,0	0,0	0,0	0,0	0,0	-135,9	97,8
VÄLISNÕUDED KOKKU	16 720,7	29 324,4	30 848,8	37 592,7	44 237,3	53 518,4	60 913,5	74 649,7
Võlanõuded	16 679,4	27 914,0	30 399,0	36 975,7	42 768,4	50 877,3	57 455,2	69 224,6
VÄLISKOHUSTUSED (VÄLISPASSIVA)								
1. Otseinvesteeringud	10 257,5	16 456,3	24 428,5	38 396,7	44 483,9	55 905,3	63 127,3	80 792,3
1.1. Aktsia(osa)kapital ja reinvesteeringut tulud	5 490,3	9 794,7	17 649,8	29 841,0	34 725,8	43 991,8	50 915,4	65 983,6
1.1.1. Nõuded otseinvesteeringutele	0,0	0,0	0,0	0,0	0,0	0,0	0,0	0,0
1.1.2. Kohustused otseinvesteeringute ees	5 490,3	9 794,7	17 649,8	29 841,0	34 725,8	43 991,8	50 915,4	65 983,6
1.2. Muu kapital	4 767,2	6 661,6	6 778,7	8 555,7	9 758,1	11 913,5	12 211,9	14 808,7
1.2.1. Nõuded otseinvesteeringutele	-551,6	-753,6	-1 060,6	-1 326,6	-1 792,8	-2 799,6	-3 643,1	-5 008,4
1.2.2. Kohustused otseinvesteeringute ees	5 318,8	7 415,2	7 839,3	9 882,3	11 550,9	14 713,1	15 855,0	19 817,1
2. Portfelliinvesteeringud	1 460,3	13 679,6	9 426,0	12 011,4	12 807,1	13 521,2	20 596,4	29 453,3
2.1. Omandiväärtpaberid	949,6	8 213,7	4 039,1	7 791,6	7 259,9	7 129,1	9 483,1	11 783,6
2.1.1. Krediidiasutused	539,0	5 980,9	1 875,2	2 717,3	3 153,4	4 082,0	6 371,5	8 835,7
2.1.2. Muud sektorid	410,6	2 232,8	2 163,9	5 074,3	4 106,5	3 047,1	3 111,6	2 947,9
2.2. Võlaväärtpaberid	510,7	5 465,9	5 386,9	4 219,8	5 547,2	6 392,1	11 113,3	17 669,7
2.2.1. Keskpank	0,0	0,0	0,0	0,0	0,0	0,0	0,0	0,0
2.2.2. Valitsemissektor	117,8	0,0	399,9	538,3	349,2	233,6	1 682,6	1 595,3
2.2.3. Krediidiasutused	240,0	3 715,0	3 722,5	3 075,7	4 761,0	5 338,5	5 591,7	12 614,8

Tabel 3 järg

	31.12.96	31.12.97	31.12.98	31.12.99	31.12.00	31.12.01	31.12.02	31.12.03
2.2.4. Muud sektorid	152,9	1 750,9	1 264,5	605,8	437,0	820,0	3 839,0	3 459,6
2.2.5. Völakirjad*					5 260,4	6 334,9	11 097,1	12 971,7
2.2.5.1 Keskpank					0,0	0,0	0,0	0,0
2.2.5.2 Valitsemissektor					349,2	233,6	1 682,6	1 595,3
2.2.5.3 Krediidiasutused					4 474,2	5 281,3	5 575,5	7 950,4
2.2.5.4 Muud sektorid					437,0	820,0	3 839,0	3 426,0
2.2.6. Rahaturuinstrumendid*					286,8	57,2	16,2	4 698,0
2.2.6.1 Keskpank					0,0	0,0	0,0	0,0
2.2.6.2 Valitsemissektor					0,0	0,0	0,0	0,0
2.2.6.3 Krediidiasutused					286,8	57,2	16,2	4 664,4
2.2.6.4 Muud sektorid					0,0	0,0	0,0	33,6
3. Tuletisinstrumendid*					171,1	112,1	88,7	208,7
3.1. Keskpank					0,0	0,0	0,0	0,0
3.2. Valitsemissektor					0,0	0,0	0,0	0,0
3.1. Krediidiasutused					169,4	112,1	88,6	208,6
3.1. Muud sektorid					1,7	0,0	0,1	0,1
4. Mud investeeringud	12 850,6	23 735,6	25 845,9	30 508,8	33 187,4	36 689,9	42 967,9	50 324,7
4.1. Kaubanduskrediit	2 674,5	3 592,0	4 335,3	4 950,7	6 170,4	6 131,7	6 763,8	8 076,3
4.1.1. Valitsemissektor	0,0	0,0	0,0	0,0	0,0	0,0	0,0	0,0
4.1.2. Muud sektorid	2 674,5	3 592,0	4 335,3	4 950,7	6 170,4	6 131,7	6 763,8	8 076,3
4.1.2.1. Pikaajalised	0,0	0,0	0,0	0,0	0,0	0,0	0,0	0,0
4.1.2.2. Lühiajalised	2 674,5	3 592,0	4 335,3	4 950,7	6 170,4	6 131,7	6 763,8	8 076,3
4.2. Laenud	5 378,7	13 493,6	15 482,2	17 828,9	16 973,3	19 853,9	21 715,2	24 529,4
4.2.1. Keskpank	599,9	346,9	10,5	6,1	51,4	0,0	176,7	480,8
4.2.1.1. RVFi laenud ja nende kasutamine	559,7	326,6	0,5	0,0	0,0	0,0	0,0	0,0
4.2.1.2. Muud pikaajalised	40,2	20,3	10,0	6,1	2,6	0,0	0,0	0,0
4.2.1.3. Lühiajalised	0,0	0,0	0,0	0,0	48,8	0,0	176,7	480,8
4.2.2. Valitsemissektor	2 590,4	2 761,1	2 729,2	3 172,8	2 900,7	2 752,0	1 700,6	2 122,9
4.2.2.1. Pikaajalised	2 590,4	2 761,1	2 729,2	3 172,8	2 900,7	2 752,0	1 700,6	2 122,9
4.2.2.2. Lühiajalised	0,0	0,0	0,0	0,0	0,0	0,0	0,0	0,0
4.2.3. Krediidiasutused	346,9	4 770,9	3 610,8	4 552,2	3 648,4	4 073,8	6 136,9	6 958,0
4.2.3.1. Pikaajalised	346,9	2 256,5	2 637,7	3 172,4	2 474,2	2 291,4	3 935,5	6 873,0
4.2.3.2. Lühiajalised	0,0	2 514,4	973,1	1 379,8	1 174,2	1 782,4	2 201,4	85,0
4.2.4. Muud sektorid	1 841,5	5 614,7	9 131,7	10 097,8	10 372,8	13 028,1	13 701,0	14 967,7
4.2.4.1. Pikaajalised	1 633,2	4 606,5	7 378,2	8 102,4	8 544,0	10 469,5	11 920,1	12 510,1
4.2.4.2. Lühiajalised	208,3	1 008,2	1 753,5	1 995,4	1 828,8	2 558,6	1 780,9	2 457,6
4.3. Sularaha ja hoiused	4 248,9	4 609,0	4 593,4	6 054,9	8 018,7	8 099,9	11 863,6	16 447,3
4.3.1. Keskpank	874,8	3,8	0,4	0,8	1,0	2,2	4,2	4,3
4.3.2. Valitsemissektor	0,0	0,0	0,0	0,0	0,0	0,0	0,0	0,0
4.3.3. Krediidiasutused	3 374,1	4 605,2	4 593,0	6 054,1	8 017,7	8 097,7	11 859,4	16 443,0
4.3.4. Muud sektorid	0,0	0,0	0,0	0,0	0,0	0,0	0,0	0,0
4.4. Muud kohustused	548,5	2 041,0	1 435,0	1 674,3	2 025,0	2 604,4	2 625,3	1 271,7
4.4.1. Keskpank	0,0	0,0	0,0	1,7	0,1	15,2	74,6	0,0
4.4.2. Valitsemissektor	0,0	0,0	0,0	0,0	0,0	0,0	0,0	0,0
4.4.3. Krediidiasutused	0,0	1 335,0	1 085,7	1 504,8	1 940,6	2 473,8	2 353,8	1 059,3
4.4.3.1. Pikaajalised	0,0	1 025,9	937,8	952,7	914,1	1 249,0	1 243,1	0,0
4.4.3.2. Lühiajalised	0,0	309,1	147,9	552,1	1 026,5	1 224,8	1 110,7	1 059,3
4.4.4. Muud sektorid	548,5	706,0	349,3	167,8	84,3	115,4	196,9	212,4
4.4.4.1. Pikaajalised	0,0	0,0	0,0	2,0	1,5	0,0	0,0	0,0
4.4.4.2. Lühiajalised	548,5	706,0	349,3	165,8	82,8	115,4	196,9	212,4

Tabel 3 järg

	31.12.96	31.12.97	31.12.98	31.12.99	31.12.00	31.12.01	31.12.02	31.12.03
VÄLISKOHUSTUSED KOKKU	24 568,4	53 871,5	59 700,4	80 916,9	90 649,5	106 228,5	126 780,3	160 779,0
Võlakohustused (koguvälisvõlg)	18 777,6	36 730,5	39 214,4	44 806,0	50 577,8	58 006,8	70 257,4	88 523,5
RAHVUSVAHELINE NETOINVESTEE RIMISPOSITSIOON	-7 847,7	-24 547,1	-28 851,6	-43 324,2	-46 412,2	-52 710,1	-65 866,8	-86 129,3
LÜHIAJALINE	5 686,8	-1 579,5	4 425,8	4 372,2	3 199,0	3 654,0	-6 930,3	-10 495,2
PIKAAJALINE	-13 534,5	-22 967,6	-33 277,4	-47 694,7	-49 611,2	-56 364,1	-58 936,5	-75 634,1
NETOVÄLISVÕLG	-2 098,2	-8 816,5	-8 815,4	-7 830,3	-7 809,4	-7 129,5	-12 802,2	-19 298,9
Valitsemissektor	-2 650,9	-2 377,8	-1 818,9	-1 693,8	-1 507,8	598,7	3 044,6	6 970,0

* alates 2000. aastast on kasutusel üksikasjalikum teave

tühi lahter – andmeid ei kogutud

0 – väga väike number või nähtust ei esinenud

x – ei kuulu avaldamisele andmekaitse põhimõtetest lähtuvalt

Tabel 4 järg

	31.12.96	31.12.97	31.12.98	31.12.99	31.12.00	31.12.01	31.12.02	31.12.03
4.2.3. Krediidiasutused	56,7	121,6	102,3	103,2	155,6	305,7	355,9	642,5
4.2.3.1. Pikaajalised	42,1	56,1	77,1	45,6	54,7	59,4	80,8	121,5
4.2.3.2. Lühiajalised	14,6	65,6	25,2	57,6	100,8	246,3	275,1	521,0
4.2.4. Muud sektorid	5,8	56,7	126,7	70,9	260,7	217,5	356,8	503,1
4.2.4.1. Pikaajalised	3,2	39,3	83,5	63,6	160,3	164,2	258,8	331,5
4.2.4.2. Lühiajalised	2,6	17,4	43,2	7,4	100,3	53,3	98,0	171,6
4.3. Sularaha ja hoised	245,5	402,1	519,5	498,1	465,3	492,4	527,0	466,9
4.3.1. Keskpang	0,0	0,0	0,0	0,0	0,0	0,0	0,0	0,0
4.3.2. Valitsemissektor	4,7	26,7	97,7	129,6	78,6	38,7	52,7	18,2
4.3.3. Krediidiasutused	177,1	243,7	228,0	218,4	235,3	278,9	395,9	376,3
4.3.4. Muud sektorid	63,8	131,6	193,8	150,1	151,4	174,8	78,4	72,4
4.4. Muud nõuded	20,1	43,9	43,3	62,6	31,1	28,4	40,9	45,5
4.4.1. Keskpang	0,0	0,0	0,0	0,0	1,0	6,9	0,9	0,9
4.4.2. Valitsemissektor	0,0	0,0	0,0	0,0	0,0	0,0	0,0	0,3
4.4.3. Krediidiasutused	17,2	27,5	30,6	52,8	20,9	16,6	30,8	24,6
4.4.3.1. Pikaajalised	0,0	0,0	0,0	0,0	0,0	0,0	0,0	0,0
4.4.3.2. Lühiajalised	17,2	27,5	30,6	52,8	20,9	16,6	30,8	24,6
4.4.4. Muud sektorid	2,8	16,4	12,7	9,9	9,2	4,9	9,2	19,7
4.4.4.1. Pikaajalised	0,0	2,2	2,2	2,2	2,4	0,0	0,1	0,1
4.4.4.2. Lühiajalised	2,8	14,1	10,5	7,6	6,7	4,9	9,1	19,6
5. Reservid	650,2	760,5	813,4	856,8	922,9	822,6	1 003,2	1 384,7
5.1. Kuld	3,1	2,4	2,4	2,4	2,3	2,3	2,8	3,4
5.2. SDRid	0,2	0,0	0,1	2,0	0,0	0,0	0,1	0,1
5.3. Reservpositsioon RVFis	0,0	0,0	0,0	0,0	0,0	0,0	0,0	0,0
5.4. Konverteeritav välisvaluuta	646,9	758,1	811,0	852,5	920,6	820,2	1 009,4	1 373,3
5.4.1. Sularaha ja hoised*					341,7	185,7	485,8	339,2
5.4.1.1. Keskpangas					1,2	0,6	9,9	0,5
5.4.1.1. Krediidiasutustes					340,4	185,1	475,9	338,7
5.4.2. Väärtpaberid*					578,9	634,5	523,6	1 034,1
5.4.2.1. Omandiväärtpaberid					0,0	0,0	0,0	0,0
5.4.2.2. Võlakirjad					370,1	359,6	277,9	232,3
5.4.2.3. Rahaturu-instrumendid					208,8	274,9	245,7	801,8
5.4.3. Tuletisinstrumendid					0,0	0,0	-9,1	7,9
5.5. Muud nõuded								
VÄLISNÕUDED KOKKU	1 366,3	2 045,6	2 300,4	2 415,7	2 630,1	3 025,0	4 078,2	6 015,5
Võlanõuded	1 362,9	1 947,2	2 266,8	2 376,1	2 542,7	2 875,7	3 846,6	5 578,3
VÄLISKOHUSTUSED (VÄLISPASSIVA)								
1. Otseinvesteeringud	838,2	1 147,9	1 821,6	2 467,4	2 644,7	3 160,0	4 226,4	6 510,5
1.1. Aktsia(osa)kapital ja reinvesteeringud tulud	448,6	683,2	1 316,1	1 917,6	2 064,6	2 486,6	3 408,8	5 317,1
1.1.1. Nõuded otseinvesteeringutele	0,0	0,0	0,0	0,0	0,0	0,0	0,0	0,0
1.1.2. Kohustused otseinvesteeringute ees	448,6	683,2	1 316,1	1 917,6	2 064,6	2 486,6	3 408,8	5 317,1
1.2. Muu kapital	389,5	464,7	505,5	549,8	580,2	673,4	817,6	1 193,3
1.2.1. Nõuded otseinvesteeringutele	-45,1	-52,6	-79,1	-85,2	-106,6	-158,2	-243,9	-403,6
1.2.2. Kohustused otseinvesteeringute ees	434,6	517,3	584,6	635,0	686,7	831,6	1 061,5	1 596,9

Tabel 4 järg

	31.12.96	31.12.97	31.12.98	31.12.99	31.12.00	31.12.01	31.12.02	31.12.03
2. Portfelliinvesteeringud	119,3	954,2	702,9	771,9	761,4	764,3	1 378,9	2 373,4
2.1. Omandiväärtpaberid	77,6	573,0	301,2	500,7	431,6	403,0	634,9	949,6
2.1.1. Krediidiasutused	44,0	417,2	139,8	174,6	187,5	230,7	426,6	712,0
2.1.2. Muud sektorid	33,6	155,8	161,4	326,1	244,1	172,2	208,3	237,5
2.2. Völaväärtpaberid	41,7	381,3	401,7	271,2	329,8	361,3	744,0	1 423,9
2.2.1. Keskpank	0,0	0,0	0,0	0,0	0,0	0,0	0,0	0,0
2.2.2. Valitsemissektor	9,6	0,0	29,8	34,6	20,8	13,2	112,7	128,6
2.2.3. Krediidiasutused	19,6	259,1	277,6	197,6	283,1	301,7	374,4	1 016,6
2.2.4. Muud sektorid	12,5	122,1	94,3	38,9	26,0	46,3	257,0	278,8
2.2.5. Völakirjad*					312,8	358,1	743,0	1 045,3
2.2.5.1 Keskpank					0,0	0,0	0,0	0,0
2.2.5.2 Valitsemissektor					20,8	13,2	112,7	128,6
2.2.5.3 Krediidiasutused					266,0	298,5	373,3	640,7
2.2.5.4 Muud sektorid					26,0	46,3	257,0	276,1
2.2.6. Rahaturuinstrumendid*					17,1	3,2	1,1	378,6
2.2.6.1 Keskpank					0,0	0,0	0,0	0,0
2.2.6.2 Valitsemissektor					0,0	0,0	0,0	0,0
2.2.6.3 Krediidiasutused					17,1	3,2	1,1	375,9
2.2.6.4 Muud sektorid					0,0	0,0	0,0	2,7
3. Tuletisinstrumendid*					10,2	6,3	5,9	16,8
3.1. Keskpank					0,0	0,0	0,0	0,0
3.2. Valitsemissektor					0,0	0,0	0,0	0,0
3.1. Krediidiasutused					10,1	6,3	5,9	16,8
3.1. Muud sektorid					0,1	0,0	0,0	0,0
4. Muud investeeringud	1 050,1	1 655,7	1 927,3	1 960,5	1 973,1	2 073,8	2 876,7	4 055,3
4.1. Kaubanduskrediit	218,5	250,6	323,3	318,1	366,9	346,6	452,8	650,8
4.1.1. Valitsemissektor	0,0	0,0	0,0	0,0	0,0	0,0	0,0	0,0
4.1.2. Muud sektorid	218,5	250,6	323,3	318,1	366,9	346,6	452,8	650,8
4.1.2.1. Pikaajalised	0,0	0,0	0,0	0,0	0,0	0,0	0,0	0,0
4.1.2.2. Lühiajalised	218,5	250,6	323,3	318,1	366,9	346,6	452,8	650,8
4.2. Laenud	439,5	941,3	1 154,5	1 145,7	1 009,1	1 122,2	1 453,8	1 976,6
4.2.1. Keskpank	49,0	24,2	0,8	0,4	3,1	0,0	11,8	38,7
4.2.1.1. RVFi laenu ja nende kasutamine	45,7	22,8	0,0	0,0	0,0	0,0	0,0	0,0
4.2.1.2. Muud pikaajalised	3,3	1,4	0,7	0,4	0,2	0,0	0,0	0,0
4.2.1.3. Lühiajalised	0,0	0,0	0,0	0,0	2,9	0,0	11,8	38,7
4.2.2. Valitsemissektor	211,7	192,6	203,5	203,9	172,5	155,6	113,9	171,1
4.2.2.1. Pikaajalised	211,7	192,6	203,5	203,9	172,5	155,6	113,9	171,1
4.2.2.2. Lühiajalised	0,0	0,0	0,0	0,0	0,0	0,0	0,0	0,0
4.2.3. Krediidiasutused	28,3	332,8	269,3	292,5	216,9	230,3	410,9	560,7
4.2.3.1. Pikaajalised	28,3	157,4	196,7	203,9	147,1	129,5	263,5	553,8
4.2.3.2. Lühiajalised	0,0	175,4	72,6	88,7	69,8	100,7	147,4	6,8
4.2.4. Muud sektorid	150,5	391,7	680,9	648,9	616,7	736,4	917,3	1 206,1
4.2.4.1. Pikaajalised	133,5	321,3	550,2	520,7	508,0	591,8	798,1	1 008,1
4.2.4.2. Lühiajalised	17,0	70,3	130,8	128,2	108,7	144,6	119,2	198,0
4.3. Sularaha ja hoiused	347,2	321,5	342,5	389,1	476,7	457,8	794,3	1 325,4
4.3.1. Keskpank	71,5	0,3	0,0	0,1	0,1	0,1	0,3	0,3
4.3.2. Valitsemissektor	0,0	0,0	0,0	0,0	0,0	0,0	0,0	0,0
4.3.3. Krediidiasutused	275,7	321,2	342,5	389,0	476,7	457,7	794,0	1 325,0
4.3.4. Muud sektorid	0,0	0,0	0,0	0,0	0,0	0,0	0,0	0,0
4.4. Muud kohustused	44,8	142,4	107,0	107,6	120,4	147,2	175,8	102,5

Tabel 4 järg

	31.12.96	31.12.97	31.12.98	31.12.99	31.12.00	31.12.01	31.12.02	31.12.03
4.4.1. Keskpank	0,0	0,0	0,0	0,1	0,0	0,9	5,0	0,0
4.4.2. Valitsemissektor	0,0	0,0	0,0	0,0	0,0	0,0	0,0	0,0
4.4.3. Krediidiasutused	0,0	93,1	81,0	96,7	115,4	139,8	157,6	85,4
4.4.3.1. Pikaajalised	0,0	71,6	69,9	61,2	54,3	70,6	83,2	0,0
4.4.3.2. Lühiajalised	0,0	21,6	11,0	35,5	61,0	69,2	74,4	85,4
4.4.4. Muud sektorid	44,8	49,2	26,0	10,8	5,0	6,5	13,2	17,1
4.4.4.1. Pikaajalised	0,0	0,0	0,0	0,1	0,1	0,0	0,0	0,0
4.4.4.2. Lühiajalised	44,8	49,2	26,0	10,7	4,9	6,5	13,2	17,1
VÄLISKOHUSTUSED KOKKU	2 007,5	3 757,9	4 451,8	5 199,7	5 389,4	6 004,4	8 488,0	12 956,0
Võlakohustused (koguvälisvõlg)	1 534,4	2 562,2	2 924,2	2 879,2	3 007,1	3 278,7	4 703,8	7 133,5
RAHVUSVAHELINE NETOINVE STEERIMISPOSITSIOON	-641,3	-1 712,3	-2 151,4	-2 784,0	-2 759,4	-2 979,3	-4 409,8	-6 940,5
LÜHIAJALINE	464,7	-110,2	330,0	281,0	190,2	206,5	-464,0	-845,7
PIKAAJALINE	-1 105,9	-1 602,1	-2 481,5	-3 064,9	-2 949,6	-3 185,9	-3 945,8	-6 094,8
NETOVÄLISVÕLG	-171,4	-615,0	-657,4	-503,2	-464,3	-403,0	-857,1	-1 555,2
Valitsemissektor	-216,6	-165,9	-135,6	-108,8	-89,6	33,8	203,8	561,7

* alates 2000. aastast on kasutusel üksikasjalikum teave

tühi lahter – andmeid ei kogutud

0 – väga väike number või nähtust ei esinenud

x – ei kuulu avaldamisele andmekaitse põhimõtetest lähtuvalt

EESTI JOOKSEVKONTO RIIKIDE LÕIKES 2003. AASTAL

Tabel 5.

Riik	tuh kr	Riik	tuh kr
Afganistan	1 236	Ghana	-4 948
Albaania	250	Gibraltar	31 428
Alžeeria	3 813	Grenada	87
Ameerika Samoa	x	Gruusia	8 969
Ameerika Ühendriigid	590 136	Gröönimaa	719
Andorra	359	Guatemala	568
Angola	4 267	Guernsey	46 659
Anguilla	x	Guinea	-113
Antigua ja Barbuda	12 297	Guinea-Bissau	12
Araabia Ühendemiraadid	-9 167	Guyana	3
Argentina	-22 609	Haiti	49
Armeenia	890	Hiina	-618 819
Aruba	40	Hispaania	-551 366
Aserbaidžaan	14 816	Holland	-2 542 037
Austraalia	7 336	Hollandi Antillid	4 337
Austria	-605 133	Honduras	36
Bahama	206 234	Hongkong	-791 303
Bahrein	427	Horvaatia	12 883
Bangladesh	1 065	IBRD	-27 085
Barbados	51	Iirimaa	157 534
Belgia	-1 194 930	Israael	-29 794
Belize	23 914	IMF	5
Benin	10	India	5 205
Bermuda	-559 806	Indoneesia	-11 387
Bhutan	10	Iraak	295
Boliivia	328	Iraan	-3 353
Bosnia ja Hertsegoviina	789	Island	190 339
Botsvana	91	Itaalia	-1 658 574
Brasiilia	33 240	Jaapan	-988 640
Briti India ookeani ala	467	Jamaica	4 539
Briti Neitsisaared	2 089 389	Jeemen	40
Brunei Darussalam	13	Jersey	-4 984
Bulgaaria	6 880	Jordaania	800
Burkina Faso	7	Jugoslaavia	-13 120
Burundi	15	Kaimanisaared	-217 236
Côte d'Ivoire	209	Kambodža	1 552
Cooki saared	x	Kamerun	1 044
Costa Rica	-1 173	Kanada	29 568
Djibouti	132	Kasahstan	24 384
Dominica	1 661	Katar	112
Dominikaani Vabariik	9 142	Keenia	-29 027
EBRD	-78 224	Kesk-Aafrika Vabariik	17
EC	768 879	Kolumbia	6 693
Ecuador	430	Komoorid	x
Egiptus	168 318	Kongo	41
EIB	-13 686	Korea RDV	324
Ekvatoriaal-Guinea	8	Korea Vabariik	124 013
Etiopia	96 673	Kõrgõzstan	-1 558
Euroopa institutsioonid	-29 090	Kreeka	-59 748
Falklandi (Malviini) saared	22	Kuuba	-14 522
Filipiinid	-15 609	Kuveit	3 654
Fääri saared	10 842	Küpros	-134 641
Gabon	3 161	Lao RDV	235
Gambia	46	Leedu	-394 084

Tabel 5 järg

Riik	tuh kr	Riik	tuh kr
Ghana	-4 948	Liechtenstein	21 928
Gibraltar	31 428	Liibanon	2 438
Grenada	87	Liibüa	9 069
Gruusia	8 969	Lõuna-Aafrika Vabariik	6 863
Gröönimaa	719	Luksemburg	-113 180
Guatemala	568	Läti	2 128 825
Guernsey	46 659	Lääne-Sahara	25
Guinea	-113	Macau	x
Guinea-Bissau	12	Madagaskar	6
Guyana	3	Makedoonia	1 043
Haiti	49	Malaisia	-28 564
Hiina	-618 819	Malawi	729
Hispaania	-551 366	Maldiivid	1
Holland	-2 542 037	Mali	41
Hollandi Antillid	4 337	Malta	-95 958
Honduras	36	Mani saar	47 296
Hongkong	-791 303	Maroko	6 763
Horvaatia	12 883	Marshalli Saared	38 089
IBRD	-27 085	Mauritaania	3 595
Iirimaa	157 534	Mauritius	149
israel	-29 794	Mehhiko	587
IMF	5	Moldova	21 470
India	5 205	Monaco	20 116
Indoneesia	-11 387	Mongoolia	2 907
Iraak	295	Mosambiik	893
Iraan	-3 353	Muud ELi institutsioonid ja organisatsioonid	-5 410
Island	190 339	Myanmar (Birma)	120
Itaalia	-1 658 574	Namiibia	755
Jaapan	-988 640	Nepal	271
Jamaica	4 539	NIB	-16 038
Jeemen	40	Nicaragua	1 203
Jersey	-4 984	Nigeeria	4 397
Jordaania	800	Niger	13
Jugoslaavia	-13 120	Niue	6 662
Kaimanisaared	-217 236	Norra	1 436 243
Kambodža	1 552	Okupeeritud Palestiinia ala	6
Kamerun	1 044	Omaan	2 349
Kanada	29 568	Paapua Uus-Guinea	792
Kasahstan	24 384	Pakistan	-101 867
Katar	112	Panama	2 399
Keenia	-29 027	Paraguay	45
Kesk-Aafrika Vabariik	17	Peruu	-4 216
Kolumbia	6 693	Poola	-1 874 738
Komoorid	x	Portugal	-18 750
Kongo	41	Prantsusmaa	-855 094
Korea RDV	324	Puerto Rico	7 362
Korea Vabariik	124 013	Rootsi	-970 995
Kõrgõzstan	-1 558	Rumeenia	-17 553
Kreeka	-59 748	Rwanda	25
Kuuba	-14 522	Saalomoni Saared	155
Kuveit	3 654	Saint Helena	-140
Küpros	-134 641	Saint Kitts ja Nevis	264
Lao RDV	235	Saint Vincent ja Grenadiinid	7 118
Leedu	-394 084		

Tabel 5 järg

Riik	tuh kr
Saksamaa	-5 028 890
Salvador	75
Sambia	10
Samoa	x
San Marino	-2 496
Saudi Araabia	37 757
Seišellid	768
Senegal	112
Serbia ja Montenegro	-3 325
Sierra Leone	-916
Singapur	-474 287
Slovakkia	-141 512
Sloveenia	-86 097
Somaalia	272
Soome	768 065
Sri Lanka	16 422
Sudaan	73
Suriname	19
Suurbritannia	711 617
Svaasimaa	-1 579
Süüria	-617
Šveits	588 397
Zimbabwe	414
Taani	-79 846
Tadžikistan	-74 913
Tai	-113 007
Taiwan	-226 873
Tansaania	48
Togo	17

Riik	tuh kr
Trinidad ja Tobago	1 356
Tšaad	7
Tšehhimaa	-499 534
Tšiili	-16 787
Tuneesia	-5 369
Turkmeenia	507
Riik	tuh kr
Turks ja Caicos	61 018
Tuvalu	4
Türgi	-125 586
Uganda	632
Ukraina	-2 621 091
UNESCO	13
Ungari	181 171
Uruguay	-1 899
USA Neitsisaared	x
USA üksiksaared	2 992
Usbekistan	56
Uus-Kaledoonia	138
Uus-Meremaa	-89 846
Valgevene	-877 032
Wallis ja Futuna	x
Vanuatu	3 169
Vatikani linnriik	60
Venemaa	-3 263 868
Venezuela	1 747
Vietnam	12 218
Määramata	1 043 641
Kokku	-16 563 093

x – ei kuulu avaldamisele andmekaitse põhimõtetest lähtuvalt

EESTI VÄLISKAUBANDUS AASTAIL 1995–2003

Tabel 6. Põhieksport kaubagrupiti (mln kr)

	1995	1996	1997	1998	1999	2000	2001	2002	2003
Toidukaubad	3 081,6	3 190,2	5 120,6	4 968,5	3 237,2	3 818,7	4 635,4	4 713,2	4 700,4
Mineraalsed tooted	1 235,7	1 233,8	1 393,3	976,9	914,8	1 321,7	1 234,3	1 535,5	1 781,7
Keemiakaubad	2 002,4	2 162,1	2 673,6	2 760,4	2 431,6	3 327,6	3 651,7	4 024,4	4 902,9
Garderoobikaubad	3 333,7	4 077,4	5 138,0	6 018,0	5 993,6	7 406,7	8 072,2	8 387,5	8 297,2
Puit, paber ja tooted nendest	2 671,9	3 049,6	5 221,5	6 424,1	7 585,3	8 815,0	8 789,9	9 924,4	10 682,6
Metallid ja metallitooted	1 311,5	1 379,5	2 159,5	3 022,1	2 840,0	3 909,1	3 973,1	4 444,6	5 334,2
Masinad ja seadmed	2 658,1	3 020,5	5 725,2	8 335,3	8 539,0	20 250,4	19 128,4	14 134,6	15 644,3
Transpordivahendid	906,4	871,3	1 126,4	1 248,2	1 072,1	1 410,1	1 861,9	2 348,3	2 709,9
Mööbel, mänguasjad, sporditarbed	1 168,0	1 450,4	1 862,4	2 391,5	2 781,3	3 656,2	4 672,4	5 460,5	6 124,0
Muud	639,5	812,3	1 186,8	1 400,1	1 379,6	1 921,2	1 837,1	2 017,6	2 354,3
Kokku	19 008,9	21 246,9	31 607,4	37 545,0	36 774,3	55 836,8	57 856,5	56 990,6	62 531,4

Tabel 7. Põhiimport kaubagrupiti (mln kr)

	1995	1996	1997	1998	1999	2000	2001	2002	2003
Toidukaubad	3 767,7	4 986,3	6 205,9	6 260,4	5 461,3	6 175,7	7 062,0	7 681,9	8 214,2
Mineraalsed tooted	2 899,5	3 192,2	3 857,4	3 198,4	3 044,1	4 416,3	4 616,6	4 853,4	5 041,6
Keemiakaubad	3 516,8	4 523,6	5 980,3	6 381,6	6 449,7	8 049,8	8 859,1	9 850,3	11 060,7
Garderoobikaubad	3 563,1	4 309,8	5 358,2	6 070,0	5 671,8	6 887,0	7 738,4	8 349,9	8 239,6
Puit, paber ja tooted nendest	1 379,5	1 674,7	2 300,6	2 728,9	2 642,3	3 508,9	3 925,9	4 101,3	4 641,7
Metallid ja metallitooted	1 964,1	2 807,6	4 137,4	5 114,1	4 125,2	5 868,4	6 087,7	7 138,1	8 269,4
Masinad ja seadmed	6 203,0	7 871,4	12 348,7	16 262,2	15 481,7	27 789,0	25 135,2	23 599,7	24 953,9
Transpordivahendid	1 907,4	2 526,3	5 173,3	5 305,0	3 852,4	4 997,7	6 686,6	8 588,7	13 357,9
Mööbel, mänguasjad, sporditarbed	819,0	1 002,1	1 278,7	1 440,3	1 289,3	1 627,8	1 940,8	2 007,0	2 036,8
Muud	1 405,0	1 772,6	2 228,4	2 454,4	2 476,8	2 896,5	3 023,9	3 301,4	3 894,0
Kokku	27 425,0	34 666,5	48 868,9	55 215,4	50 494,7	72 217,1	75 076,3	79 471,7	89 709,9

Tabel 8. Väliskaubandussaldo kaubagrupiti (mln kr)

	1995	1996	1997	1998	1999	2000	2001	2002	2003
Toidukaubad	-686,1	-1 796,0	-1 085,3	-1 291,9	-2 224,2	-2 357,1	-2 426,6	-2 968,7	-3 513,8
Mineraalsed tooted	-1 663,8	-1 958,5	-2 464,1	-2 221,5	-2 129,3	-3 094,6	-3 382,3	-3 317,9	-3 260,0
Keemiakaubad	-1 514,4	-2 361,5	-3 306,7	-3 621,2	-4 018,1	-4 722,2	-5 207,4	-5 825,9	-6 157,9
Garderoobi-kaubad	-229,4	-232,5	-220,2	-52,0	321,8	519,7	333,8	37,6	57,6
Puit, paber ja tooted nendest	1 292,4	1 374,9	2 920,9	3 695,2	4 943,0	5 306,1	4 864,0	5 823,1	6 040,9
Metallid ja metallitooted	-652,6	-1 428,1	-1 977,9	-2 092,1	-1 285,2	-1 959,2	-2 114,6	-2 693,5	-2 935,2
Masinad ja seadmed	-3 544,9	-4 850,9	-6 623,4	-7 927,0	-6 942,8	-7 538,7	-6 006,9	-9 465,1	-9 309,6
Transpordivahendid	-1 001,0	-1 655,0	-4 046,8	-4 056,8	-2 780,3	-3 587,6	-4 824,7	-6 240,5	-10 648,0
Mööbel, mänguasjad, sporditarbed	349,0	448,2	583,7	951,2	1 491,9	2 028,5	2 731,6	3 453,6	4 087,3
Muud	-765,5	-960,4	-1 041,6	-1 054,3	-1 097,2	-975,2	-1 186,7	-1 283,7	-1 539,7
Kokku	-8 416,2	-13 419,6	-17 261,5	-17 670,4	-13 720,4	-16 380,3	-17 219,8	-22 481,0	-27 178,5

Tabel 9. Olulisemad ekspordipartnerid (mln kr)

	1995	1996	1997	1998	1999	2000	2001	2002	2003
Saksamaa	1 392,4	1 546,8	2 123,9	2 344,3	2 997,2	4 579,5	4 011,1	5 644,6	6 177,4
Taani	625,6	855,2	1 214,8	1 500,4	1 668,4	1 849,6	2 035,0	2 536,2	2 444,8
Soome	4 422,5	4 415,9	5 994,2	8 310,1	8 238,7	17 432,5	19 587,8	14 111,2	16 203,5
Suurbritannia	625,4	761,4	1 382,9	1 707,1	1 992,8	2 351,4	2 432,7	2 749,8	2 610,7
Itaalia	158,6	220,7	272,4	302,9	396,2	536,8	564,2	605,1	779,6
Leedu	855,5	1 099,1	1 449,2	1 543,5	1 200,4	1 511,1	1 733,8	1 987,8	2 340,5
Läti	1 422,7	1 740,3	2 662,0	3 294,6	2 936,7	3 789,8	3 982,8	4 216,4	4 393,7
Holland	827,4	698,3	1 032,0	823,3	913,8	1 323,9	1 603,4	1 952,2	1 890,1
Venemaa	3 091,1	2 995,2	4 551,6	3 939,7	1 914,8	1 278,2	1 587,1	1 901,7	2 439,9
Rootsi	2 238,9	2 815,0	5 395,3	7 333,4	8 037,6	11 050,3	8 117,0	8 737,5	9 520,3
Ülejäänud riigid	3 348,8	4 098,9	5 529,0	6 445,8	5 982,0	8 190,5	9 910,8	11 448,7	13 635,2
Määramata (läbi vabatsooni)	0,0	0,0	0,0	0,0	495,9	1 943,2	2 290,6	1 099,4	95,7
Kokku	19 008,9	21 246,9	31 607,4	37 545,0	36 774,3	55 836,8	57 856,5	56 990,6	62 531,4

Tabel 10. Olulisemad impordipartnerid (mln kr)

	1995	1996	1997	1998	1999	2000	2001	2002	2003
Saksamaa	2 342,5	3 233,1	5 098,7	5 751,4	4 714,0	6 854,3	8 399,6	9 563,1	11 433,4
Taani	789,2	1 017,8	1 545,5	1 849,8	1 588,4	2 185,5	2 237,9	2 314,7	2 417,2
Soome	10 782,3	13 404,7	18 095,5	20 542,8	18 631,8	27 162,9	22 486,4	18 366,1	19 274,1
Suurbritannia	495,3	783,8	1 206,8	1 375,2	967,2	1 392,6	1 546,0	1 886,1	1 847,8
Itaalia	627,1	883,8	1 200,5	1 494,5	1 392,7	1 741,5	2 086,4	3 321,6	2 401,4
Leedu	559,8	719,5	981,7	1 160,0	988,6	1 418,2	2 282,5	3 026,2	3 682,9
Läti	816,3	1 153,0	1 749,0	2 193,8	2 218,3	2 990,7	3 004,6	3 226,5	3 789,1
Holland	921,8	1 242,4	1 887,8	1 940,9	1 646,0	2 259,3	2 921,0	3 825,9	4 100,2
Venemaa	3 950,8	3 773,6	4 152,6	4 172,7	3 641,3	5 754,9	5 837,4	5 646,1	7 204,2
Rootsi	2 512,4	3 110,3	5 168,6	5 572,2	5 012,4	7 611,5	7 521,3	8 363,9	8 781,9
Ülejäänud riigid	3 627,6	5 344,7	7 782,0	9 162,1	9 694,0	12 845,6	16 753,1	19 931,4	24 777,8
Kokku	27 425,0	34 666,5	48 868,9	55 215,4	50 494,7	72 217,1	75 076,3	79 471,7	89 709,9

Tabel 11. Väliskaubandussaldo olulisemate kaubanduspartneritega (mln kr)

	1995	1996	1997	1998	1999	2000	2001	2002	2003
Saksamaa	-950,1	-1 686,3	-2 974,8	-3 407,1	-1 716,8	-2 274,8	-4 388,5	-3 918,5	-5 256,0
Taani	-163,7	-162,6	-330,7	-349,4	80,0	-335,9	-202,9	221,4	27,7
Soome	-6 359,8	-8 988,7	-12 101,3	-12 232,7	-10 393,1	-9 730,4	-2 898,6	-4 254,9	-3 070,5
Suurbritannia	130,1	-22,4	176,1	331,9	1 025,6	958,8	886,7	863,7	762,9
Itaalia	-468,4	-663,1	-928,2	-1 191,6	-996,5	-1 204,7	-1 522,2	-2 716,6	-1 621,7
Leedu	295,7	379,6	467,5	383,5	211,7	92,9	-548,7	-1 038,4	-1 342,4
Läti	606,4	587,4	913,0	1 100,8	718,4	799,1	978,2	990,0	604,6
Holland	-94,4	-544,0	-855,8	-1 117,6	-732,2	-935,5	-1 317,5	-1 873,7	-2 210,1
Venemaa	-859,6	-778,3	399,0	-233,0	-1 726,5	-4 476,7	-4 250,3	-3 744,4	-4 764,3
Rootsi	-273,6	-295,3	226,6	1 761,3	3 025,2	3 438,8	595,7	373,6	738,4
Ülejäänud riigid	-278,8	-1 245,8	-2 253,0	-2 716,3	-3 712,1	-4 655,2	-6 842,2	-8 482,7	-11 142,6
Määramata (läbi vabatsooni)	0,0	0,0	0,0	0,0	495,9	1 943,2	2 290,6	1 099,4	95,7
Kokku	-8 416,2	-13 419,6	-17 261,5	-17 670,4	-13 720,4	-16 380,3	-17 219,8	-22 481,0	-27 178,5

OTSEINVESTEERINGUKAPITALI VOOLUD RIIGITI AASTAIL 1995–2003 (tuh kr)

Tabel 12. Välisriikide otseinvesteeringud Eestis

Riik	1995	1996	1997	1998	1999	2000	2001	2002	2003
Afganistan	0	x	x	0	0	0	0	0	0
Ameerika Ühendriigid	200 578	458 502	139 351	145 036	399 704	144 444	1 592 664	-547 345	235 930
Andorra	0	0	0	0	0	0	0	x	0
Araabia Ühendemiraadid	0	0	0	0	0	0	0	x	0
Argentina	0	0	0	0	0	x	0	0	x
Aserbaidžaan	0	0	0	0	0	0	0	0	0
Austraalia	x	x	x	x	x	0	x	2 906	x
Austria	82 135	51 756	56 618	-50 308	-25 839	-244 567	-196 800	160 072	195 073
Bahama	7 726	6 052	119 890	4 853	-132 971	-14 184	2 049	-19 165	-35 362
Bahrein	0	0	x	0	0	0	0	0	0
Belgia	38 639	276	-15 658	12 126	-953	24 154	49 791	5 855	266 965
Belize	2 075	x	5 455	4 664	3 467	49 145	24 195	22 049	1 263
Bermuda	0	0	0	0	0	x	0	x	x
Bosnia ja Hertsegoviina	0	0	x	0	0	0	0	x	0
Brasiilia	x	0	x	0	x	x	0	0	x
Briti Neitsisaared	18 757	3 595	-49 509	11 446	-8 057	-1 394	124 928	-77 761	101 411
Bulgaaria	x	x	325	x	x	x	x	x	x
Dominica	0	0	0	0	x	-40 475	x	-175 410	-19 015
Dominikaani Vabariik	x	0	0	0	x	x	x	x	x
EBRD	0	0	168 099	-105 986	0	0	0	x	x
Egiptus	x	0	0	0	x	0	0	x	0
Eritrea	0	0	10	0	0	0	0	0	0
Fidži	0	0	0	0	x	0	0	0	x
Filipiinid	0	0	0	0	0	x	x	0	0
Gibraltar	207	x	x	-3 539	-10 558	50 286	59 568	-3 492	-7 951
Grenada	0	0	0	0	0	0	0	x	0
Gruusia	408	0	0	0	0	0	0	0	-44
Guernsey	0	0	0	0	x	12 528	x	15 798	-22 048
Hiina	293	0	x	x	x	x	0	x	x
Hispaania	x	x	-705	x	x	-6 760	-1 177	-2 470	70 848
Holland	-9 892	12 316	204 883	45 988	-20 514	271 908	1 894 391	-486 167	-1 352 171
Hollandi Antillid	0	0	0	0	0	0	0	x	x
Hongkong	-3 204	710	0	11 726	-58 231	61 607	-73 438	18 572	5 462
Iirimaa	19 724	-3 888	-10 043	24 668	69 681	-139 925	-20 256	7 802	-24 458
Israael	276	x	x	528	x	x	3 128	12 774	182 634
India	0	144	x	x	-1 128	x	x	0	x
Indoneesia	0	0	0	0	x	x	0	x	x
Island	0	x	x	x	7 472	-4 737	4 194	-3 538	78 235
Itaalia	-12 816	-7 317	5 762	81 335	8 279	67 457	43 901	65 305	67 119
Jaapan	5 012	1 483	4 085	23 254	-15 381	12 002	9 076	-1 623	1 647
Jersey	0	0	0	0	x	6 713	9 674	140 427	37 447
Jordaania	0	0	0	0	0	0	0	0	x
Jugoslaavia	0	0	0	0	0	0	0	0	0
Kaimani-saared	x	x	12 447	5 881	-12 954	x	x	0	x
Kanada	9 631	-12 304	-2 437	-1 436	8 663	2 276	25 873	2 057	145 654

Tabel 12 järg

Riik	1995	1996	1997	1998	1999	2000	2001	2002	2003
Tansaania	0	0	0	0	0	0	0	0	x
Teravmäed ja Jan Mayen	0	0	0	0	0	0	0	0	0
Tšaad	0	0	0	0	x	0	0	0	0
Tšehhima	14	x	268	x	1 850	10 871	2 321	-1 067	-57 686
Tšiili	0	0	0	0	0	0	0	0	x
Turkmeenia	0	0	0	0	0	0	0	0	0
Turks ja Caicos	246	x	2 624	x	-1 218	62 233	45 548	-42 350	0
Türgi	0	0	0	0	0	x	x	0	595
USA Neitsisaared	0	0	0	0	0	0	0	0	x
USA üksiksaared	0	0	0	0	0	0	0	x	0
Ukraina	72	-10	-13 499	10 568	-4 212	2 056	16 686	7 375	-18 455
Ungari	-92 940	0	x	x	-398	170	203	23 288	-10 220
Uruguay	0	0	0	0	0	0	0	0	0
Usbekistan	0	0	x	0	0	0	x	0	x
Uus-Meremaa	0	0	x	0	0	0	0	0	x
Valgevene	x	x	91	20	x	x	-386	158	983
Venemaa	-60 235	-5 411	-54 059	-192 832	74 025	-85 759	60 322	232 228	-19 186
Venezuela	x	x	x	x	x	x	x	x	x
Vietnam	0	0	0	0	0	0	0	0	x
Määramata	45 657	15 464	10 071	41 242	53 748	19 959	40 902	13 556	92 271
KOKKU	2 312 900	1 814 400	3 694 100	8 071 400	4 448 000	6 644 500	9 429 600	4 800 200	12 470 737

0 – väga väike number või nähtust ei esinenud

x – ei kuulu avaldamisele andmekaitse põhimõtetest lähtuvalt

Tabel 13. Eesti otseinvesteeringud välisriikides

Riik	1995	1996	1997	1998	1999	2000	2001	2002	2003
Ameerika Ühendriigid	x	-2 336	1 942	-169	x	x	x	x	-23 753
Austria	0	x	x	0	x	0	0	0	0
Bahama	0	0	0	x	x	x	x	x	x
Belgia	0	0	0	0	x	x	x	x	x
Belize	0	0	0	0	0	0	0	0	x
Bermuda	0	0	x	x	x	0	0	0	0
Briti Neitsisaared	0	x	x	x	x	x	0	0	x
Gibraltar	0	0	0	0	0	0	x	0	0
Hiina	x	0	0	0	0	0	0	0	0
Hispaania	0	0	x	x	298	-1 119	-21 804	x	x
Holland	x	x	x	0	x	-5 850	402	x	-3 616
Horvaatia	0	0	0	0	0	0	x	x	0
Iirimaa	0	0	0	0	0	0	0	0	x
India	x	x	x	0	0	0	0	0	0
Island	0	0	0	0	0	x	0	0	0
Itaalia	0	0	0	x	x	x	-75 206	x	x
Jersey	0	0	0	0	0	x	x	x	x
Kaimani-saared	0	0	0	x	x	x	x	0	0
Kanada	0	0	x	x	0	0	0	x	x
Kasahstan	0	0	0	0	0	0	0	x	x
Kuuba	0	0	x	0	0	0	0	0	0
Küpros	x	-225 304	-330 280	457 432	12 648	-40 291	x	-625 606	-187 900
Leedu	-14 415	-26 445	-480 489	-35 225	-688 681	-63 245	-2 351 944	-968 469	-1 192 254
Libeeria	0	0	0	x	x	0	0	0	0
Luksemburg	0	0	0	0	0	0	0	0	x
Läti	-23 150	-115 461	-878 213	-332 284	-693 671	-539 409	-786 188	-329 995	-387 544
Malta	0	0	0	x	0	0	0	x	0
Mani saar	0	0	0	0	0	0	0	0	x
Moldova	0	0	x	0	0	0	0	0	0
Norra	0	x	x	x	-42 187	x	x	x	14 436
Poola	0	0	x	x	x	-16 549	-72 938	-10 244	25 801
Portugal	0	0	0	0	0	0	0	x	x
Prantsusmaa	0	0	x	x	0	x	x	0	x
Rootsi	-2 532	784	-502	-23 404	-21 255	-3 141	-3 770	-8 837	-17 960
Rumeenia	0	0	0	0	0	x	0	0	0
Saksamaa	6 391	-4 005	511	3 727	449	x	x	-1 470	34 645
Soome	-1 216	-11 073	-26 196	41 551	45 511	130 749	-8 072	72 510	1 487
Suurbritannia	0	x	x	-7 065	x	x	-7 131	-3 272	-10 630
Šveits	0	0	0	0	0	0	0	x	x
Taani	0	x	x	0	0	0	x	10 546	x
Tansaania	0	0	0	0	0	0	0	0	x
Tšehhima	0	0	0	x	x	-5 695	x	x	x
Turks ja Caicos	0	0	0	0	0	0	0	x	0
Ukraina	x	-2 275	-94 163	-76 098	-3 133	7 671	-39 504	-111 214	-171 407
Ungari	0	0	0	0	0	x	x	x	x
Valgevene	x	x	x	-3 522	838	1 254	-176	-1 336	4 146
Vanuatu	x	x	x	0	0	0	0	0	0
Venemaa	3 290	-6 136	-101 724	31 395	3 849	-97 403	668	-18 386	-170 209
Määramata	760	528	14 380	x	-1 089	-17 820	15 347	-16 060	0
KOKKU	-29 100	-484 500	-1 912 900	-81 700	-1 239 800	-1 043 100	-3 528 300	-2 188 400	-2 038 508

0 – väga väike number või nähtust ei esinenud

x – ei kuulu avaldamisele andmekaitse põhimõtetest lähtuvalt

OTSEINVESTEERINGUKAPITALI VOOLUD TEGEVUSALATI AASTAIL 1995–2003 (tuh kr)

Tabel 14. Välisriikide otseinvesteeringud Eestis

	1995	1996	1997	1998	1999	2000	2001	2002	2003
Põllumajandus, jahindus ja metsamajandus	-27 778	-95 134	1 856	105 257	136 733	65 773	-31 426	-94 130	61 511
Kalandus	x	-2 219	-2 211	2 243	11 218	-2 199	1 056	x	x
Mäetööstus	x	7 061	7 686	47 798	14 523	69 442	43 700	27 910	84 746
Töötlev tööstus	938 248	496 277	1 237 691	1 544 980	1 145 398	1 100 831	1 466 069	857 830	1 753 618
Elektrienergia-, gaasi- ja veevarustus	18 426	-17 102	80 566	125 844	262 819	192 899	2 133 652	-538 015	79 794
Ehitus	5 740	38 991	62 755	161 236	24 737	197 187	268 007	283 753	290 447
Hulgi- ja jaekaubandus	822 968	894 694	552 891	941 743	442 870	420 903	1 484 302	988 614	4 635 904
Hotellid ja restoranid	63 260	58 626	77 389	37 327	41 418	269 500	90 961	21 724	255 772
Veondus, laondus ja side	320 807	225 078	860 693	299 622	1 075 463	1 045 770	1 000 498	450 800	1 103 707
Finantsvahendus	146 040	25 750	624 307	4 308 766	909 498	1 756 974	1 995 831	1 802 324	1 776 331
Kinnisvara, rentimine ja äritegevus	52 984	126 759	167 935	423 819	262 927	1 249 231	726 795	801 274	1 803 863
Avalik haldus ja riigikaitse, kohustuslik sotsiaalkindlustus	0	x	x	0	x	x	12 096	x	0
Haridus	-147	760	-604	-245	855	-99	8 800	391	1 104
Tervishoid ja sotsiaalhoolekanne	-7 675	x	x	-338	x	x	13 071	506	7 914
Muud riigi-, sotsiaal- ja isikuteeninduse liigid	31 553	45 143	-4 575	53 060	59 595	257 690	183 244	10 621	283 621
Määramata	-54 120	6 053	27 903	22 624	56 917	20 221	32 781	191 236	x
KOKKU	2 312 900	1 814 400	3 694 100	8 071 400	4 448 000	6 644 500	9 429 600	4 800 200	12 470 737

0 – väga väike number või nähtust ei esinenud

x – ei kuulu avaldamisele andmekaitse põhimõtetest lähtuvalt

Tabel 15. Eesti otseinvesteeringud välisriikides

	1995	1996	1997	1998	1999	2000	2001	2002	2003
Põllumajandus, jahindus ja metsamajandus	0	0	x	x	x	x	x	-13 220	-35 893
Kalandus	0	0	x	0	0	0	x	x	x
Mäetööstus	0	0	0	0	0	x	x	x	x
Töötlev tööstus	-6 728	-46 282	-202 700	42 432	-327 273	-285 873	-617 994	94 999	-62 465
Elektrienergia-, gaasi- ja veevarustus	0	0	0	0	x	x	x	x	x
Ehitus	-591	-787	-13 587	4 163	4 888	-20 823	-28 659	-34 899	-29 707
Hulgi- ja jaekaubandus	-20 164	7 185	-74 452	-178 545	-5 274	50 910	-73 084	-188 692	-390 169
Hotellid ja restoranid	0	0	x	x	x	-2225	x	-60 325	x
Veondus, laondus ja side	-3 054	-255 627	-325 489	389 954	36 690	-75 568	-447 221	-913 627	-559 252
Finantsvahendus	x	-172 850	-1 107 616	-317 479	-866 204	57 684	-1 908 470	-623 708	-864 708
Kinnisvara, rentimine ja äritegevus	4 673	-10 852	-176 170	-8 961	-83 430	-749 552	-419 627	-449 760	-111 715
Avalik haldus ja riigikaitse, kohustuslik sotsiaalkindlustus	0	x	0	0	x	0	0	0	0
Haridus	0	0	0	0	0	0	0	x	x
Tervishoid ja sotsiaalhoolekanne	0	0	0	0	0	0	0	0	x
Muud riigi-, sotsiaal- ja isikuteeninduse liigid	x	x	-8 710	x	1 701	-7 303	-16 146	32	25 826
Määramata	760	x	-697	-4 056	-1 569	0	x	x	x
KOKKU	-29 100	-484 500	-1 912 900	-81 700	-1 239 800	-1 043 100	-3 528 300	-2 188 400	-2 038 508

0 – väga väike number või nähtust ei esinenud

x – ei kuulu avaldamisele andmekaitse põhimõtetest lähtuvalt

OTSEINVESTEERINGUTE POSITSIOON RIIGITI seisuga 31. detsember 2003

Tabel 16. Välisriikide otseinvesteeringud Eestis

Riik	tuh kr	osatähtsus (%)	Riik	tuh kr	osatähtsus (%)
Ameerika Samoa	x	x	Luksemburg	163 237	0.2
Ameerika Ühendriigid	4 524 066	5.6	Läti	277 087	0.3
Andorra	x	x	Lõuna-Aafrika Vabariik	-16	0.0
Antigua ja Barbuda	x	x	Malaisia	x	x
Argentina	x	x	Mali	x	x
Armeenia	x	x	Malta	-3 224	0.0
Austraalia	10 565	0.0	Mani saar	-3 276	0.0
Austria	1 669 385	2.1	Marshalli Saared	x	x
Bahama	43 433	0.1	Mehhiko	x	x
Belgia	568 541	0.7	Moldova	2 089	0.0
Belize	58 989	0.1	Monaco	x	x
Bermuda	514 903	0.6	Nauru	x	x
Brasiilia	209	0.0	Nepal	x	x
Briti Neitsisaared	234 609	0.3	Niger	x	x
Bulgaaria	x	x	Niue	5 485	0.0
Dominica	15 692	0.0	Norra	2 039 423	2.5
EBRD	x	x	Panama	4 891	0.0
Egiptus	x	x	Poola	-168 829	-0.2
Fidži	x	x	Portugal	741	0.0
Gibraltari	63 693	0.1	Prantsusmaa	364 007	0.5
Gruusia	x	x	Rootsi	33 362 267	41.3
Gröönimaa	x	x	Rwanda	x	x
Guernsey	x	x	Saint Kitts ja Nevis	x	x
Hiina	2 869	0.0	Saksamaa	2 214 592	2.7
Hispaania	74 145	0.1	Seišellid	2 533	0.0
Holland	2 842 573	3.5	Singapur	624 225	0.8
Hollandi Antillid	x	x	Slovakkia	2 916	0.0
Hongkong	814	0.0	Sloveenia	576	0.0
Iirimaa	136 636	0.2	Soome	21 474 688	26.6
Israael	218 939	0.3	Suurbritannia	1 773 837	2.2
India	590	0.0	Šveits	523 089	0.6
Indoneesia	x	x	Taani	2 116 581	2.6
Island	88 748	0.1	Tai	x	x
Itaalia	1 437 762	1.8	Tšehhimaa	-51 358	-0.1
Jaapan	12 514	0.0	Tšiili	x	x
Jersey	2 407	0.0	Turkmeenia	x	x
Jordaania	x	x	Turks ja Caicos	3 447	0.0
Kaimanisaared	405 065	0.5	Türgi	1 957	0.0
Kanada	277 736	0.3	USA Neitsisaared	x	x
Kasahstan	x	x	Ukraina	15 622	0.0
Keenia	x	x	Ungari	35 811	0.0
Korea Vabariik	x	x	Usbekistan	124	0.0
Kreeka	-392	0.0	Uus-Meremaa	-420	0.0
Küpros	448 503	0.6	Valgevene	2 929	0.0
Kõrgõzstan	x	x	Venemaa	946 200	1.2
Leedu	211 845	0.3	Venezuela	1 129	0.0
Libeeria	x	x	Vietnam	x	x
Liechtenstein	449 268	0.6	Määramata	72 946	0.1
			KOKKU	80 792 300	100.0

0 – väga väike number või nähtust ei esinenud

x – ei kuulu avaldamisele andmekaitse põhimõtetest lähtuvalt

Tabel 17. Eesti otseinvesteeringud välisriikides

Riik	tuh kr	osatähtsus (%)
Ameerika Ühendriigid	22 240	0.2
Austria	x	x
Bahama	x	x
Belize	x	x
Briti Neitsisaared	6 430	0.1
Hispaania	13 226	0.1
Holland	3 865	0.0
Itaalia	551 353	4.4
Jersey	x	x
Kasahstan	x	x
Küpros	1 738 473	13.7
Leedu	5 656 729	44.7
Luksemburg	x	x
Läti	3 576 404	28.2
Mani saar	x	x
Marshalli Saared	x	x

Riik	tuh kr	osatähtsus (%)
Norra	4 688	0.0
Poola	52 529	0.4
Portugal	x	x
Prantsusmaa	x	x
Rootsi	13 920	0.1
Saksamaa	-39 292	-0.3
Soome	166 671	1.3
Suurbritannia	26 162	0.2
Šveits	x	x
Taani	354	0.0
Tansaania	x	x
Tšehhima	x	x
Ukraina	341 068	2.7
Ungari	x	x
Valgevene	5 198	0.0
Venemaa	371 784	2.9
KOKKU	12 668 000	100.0

0 – väga väike number või nähtust ei esinenud

x – ei kuulu avaldamisele andmekaitse põhimõtetest lähtuvalt

OTSEINVESTEERINGUTE POSITSIOON TEGEVUSALATI seisuga 31. detsember 2003

Tabel 18. Välisriikide otseinvesteeringud Eestis

Tegevusvaldkond	tuh kr	osatähtsus (%)
Põllumajandus, jahindus ja metsamajandus	238 686	0.3
Kalandus	44 369	0.1
Mäetööstus	328 109	0.4
Töötlev tööstus	14 689 862	18.2
Elektrienergia-, gaasi- ja veevarustus	1 952 552	2.4
Ehitus	2 017 685	2.5
Hulgi- ja jaekaubandus	12 878 316	15.9
Hotellid ja restoranid	1 366 094	1.7
Veondus, laondus ja side	14 290 196	17.7
Finantsvahendus	22 737 519	28.1
Kinnisvara, rentimine ja äritegevus	9 179 853	11.4
Avalik haldus ja riigikaitse, kohustuslik sotsiaalkindlustus		
Haridus	22 635	0.0
Tervishoid ja sotsiaalhoolekanne	87 272	0.1
Muud riigi-, sotsiaal- ja isikuteeninduse liigid	614 016	0.8
Määramata	345 136	0.4
KOKKU	80 792 300	100.0

Tabel 19. Eesti otseinvesteeringud välisriikides

Tegevusvaldkond	tuh kr	osatähtsus (%)
Põllumajandus, jahindus ja metsamajandus	58 854	0.5
Kalandus	x	x
Mäetööstus	x	x
Töötlev tööstus	925 297	7.3
Elektrienergia-, gaasi- ja veevarustus	10 280	0.1
Ehitus	135 932	1.1
Hulgi- ja jaekaubandus	933 679	7.4
Hotellid ja restoranid	x	x
Veondus, laondus ja side	3 211 155	25.3
Finantsvahendus	4 822 253	38.1
Kinnisvara, rentimine ja äritegevus	2 316 725	18.3
Avalik haldus ja riigikaitse, kohustuslik sotsiaalkindlustus		
Haridus	18 579	0.1
Tervishoid ja sotsiaalhoolekanne	x	x
Muud riigi-, sotsiaal- ja isikuteeninduse liigid	x	x
Määramata	x	x
KOKKU	12 668 000	100.0

tühi lahter – andmeid ei kogutud

0 – väga väike number või nähtust ei esinenud

x – ei kuulu avaldamisele andmekaitse põhimõtetest lähtuvalt

Tabel 20. Otseinvesteeringute positsioon Eestis riigiti ja tegevusalati seisuga 31. detsember 2003

Riik	Tegevusala	tuh kr	Riik	Tegevusala	tuh kr	
Ameerika Samoa	Kokku	x	Ameerika Ühendriigid	Hulgi- ja jaekaubandus; remont	13 847	
	Kinnisvara, rentimine ja äritegevus	x		Hotellid ja restoranid	x	
Kokku	4 524 066	Veondus, laondus ja side		x		
Andorra	Põllumajandus, jahindus ja metsandus	225	Finantsvahendus	33 007		
	Mäetööstus	x	Kinnisvara, rentimine ja äritegevus	-5 337		
	Töötlev tööstus	735 666	Muud riigi-, sotsiaal- ja isikuteeninduse liigid	x		
	Elektrienergia-, gaasi- ja veevarustus	x	Belgia	Kokku	568 541	
	Ehitus	688		Põllumajandus, jahindus ja metsandus	x	
	Hulgi- ja jaekaubandus; remont	357 719		Töötlev tööstus	55 650	
	Hotellid ja restoranid	70 955		Ehitus	x	
	Veondus, laondus ja side	2 176 183		Hulgi- ja jaekaubandus; remont	483 625	
	Finantsvahendus	569 914		Hotellid ja restoranid	x	
	Kinnisvara, rentimine ja äritegevus	579 213		Veondus, laondus ja side	10 082	
	Tervishoid ja sotsiaalhoolekanne	x		Finantsvahendus	x	
	Muud riigi-, sotsiaal- ja isikuteeninduse liigid	5 950		Kinnisvara, rentimine ja äritegevus	13 116	
	Määramata	x		Elektrienergia-, gaasi- ja veevarustus	x	
	Antigua ja Barbuda	Kokku		2 631	Määramata	x
Hulgi- ja jaekaubandus; remont		x		Belize	Kokku	58 989
Kinnisvara, rentimine ja äritegevus		x			Töötlev tööstus	x
Argentina	Kokku	-102			Hulgi- ja jaekaubandus; remont	11 821
	Hulgi- ja jaekaubandus; remont	x	Veondus, laondus ja side		x	
	Kinnisvara, rentimine ja äritegevus	x	Finantsvahendus		17 249	
Armeenia	Kokku	x	Kinnisvara, rentimine ja äritegevus	19 994		
	Hulgi- ja jaekaubandus; remont	x	Bermuda	Kokku	514 903	
Austraalia	Kokku	10 565		Töötlev tööstus	x	
	Töötlev tööstus	x		Veondus, laondus ja side	x	
	Hulgi- ja jaekaubandus; remont	x	Kinnisvara, rentimine ja äritegevus	x		
	Hotellid ja restoranid	x	Brasillia	Kokku	209	
	Veondus, laondus ja side	x		Hulgi- ja jaekaubandus; remont	x	
	Kinnisvara, rentimine ja äritegevus	x		Määramata	x	
	Muud riigi-, sotsiaal- ja isikuteeninduse liigid	x		Briti Neitsisaared	Kokku	234 609
	Määramata	x	Töötlev tööstus		x	
	Austria	Kokku	1 669 385		Ehitus	x
		Põllumajandus, jahindus ja metsandus	x		Hulgi- ja jaekaubandus; remont	-450
Töötlev tööstus		646 113	Veondus, laondus ja side		63 070	
Ehitus		x	Finantsvahendus		9 186	
Hulgi- ja jaekaubandus; remont		238 528	Kinnisvara, rentimine ja äritegevus	58 564		
Hotellid ja restoranid		x	Määramata	x		
Veondus, laondus ja side		7 151	Bulgaaria	Kokku	638	
Finantsvahendus		6 285		Hulgi- ja jaekaubandus; remont	x	
Kinnisvara, rentimine ja äritegevus		694 743		Kinnisvara, rentimine ja äritegevus	x	
Muud riigi-, sotsiaal- ja isikuteeninduse liigid		33 806	Dominica	Kokku	15 692	
Kalandus		x		Töötlev tööstus	x	
Määramata	x	Hulgi- ja jaekaubandus; remont		x		
Bahama	Kokku	43 433		Veondus, laondus ja side	x	
	Töötlev tööstus	-122		Finantsvahendus	x	
			Kinnisvara, rentimine ja äritegevus	x		
			EBRD	Kokku	x	

Tabel 20 järg

Riik	Tegevusala	tuh kr	Riik	Tegevusala	tuh kr
	Kinnisvara, rentimine ja äritegevus	x	Hongkong	Kokku	814
Egiptus	Kokku	52		Hulgi- ja jaekaubandus; remont	x
	Hulgi- ja jaekaubandus; remont	x		Veondus, laondus ja side	x
	Kinnisvara, rentimine ja äritegevus	x		Finantsvahendus	x
Fidži	Kokku	x		Kinnisvara, rentimine ja äritegevus	-644
	Ehitus	x		Määramata	x
Gibraltar	Kokku	63 693	Iirimaa	Kokku	136 636
	Töötlev tööstus	x		Põllumajandus, jahindus ja metsandus	x
	Hulgi- ja jaekaubandus; remont	306		Töötlev tööstus	396
	Hotellid ja restoranid	x		Hulgi- ja jaekaubandus; remont	786
	Veondus, laondus ja side	x		Hotellid ja restoranid	12 096
	Finantsvahendus	x		Veondus, laondus ja side	42 723
	Kinnisvara, rentimine ja äritegevus	57 871		Finantsvahendus	x
	Tervishoid ja sotsiaalhoolekanne	x		Kinnisvara, rentimine ja äritegevus	64 960
Gruusia	Kokku	x		Muud riigi-, sotsiaal- ja isikuteeninduse liigid	x
	Hulgi- ja jaekaubandus; remont	x		Määramata	x
Gröönimaa	Kokku	x	Israël	Kokku	218 939
	Kinnisvara, rentimine ja äritegevus	x		Hulgi- ja jaekaubandus; remont	-56
Guernsey	Kokku	40 284		Finantsvahendus	x
	Töötlev tööstus	x		Kinnisvara, rentimine ja äritegevus	604
	Määramata	x		Määramata	x
Hiina	Kokku	2 869	India	Kokku	590
	Töötlev tööstus	x		Hulgi- ja jaekaubandus; remont	310
	Hulgi- ja jaekaubandus; remont	x		Hotellid ja restoranid	x
	Veondus, laondus ja side	x		Finantsvahendus	x
	Kinnisvara, rentimine ja äritegevus	x	Indoneesia	Kokku	x
Hispaania	Kokku	74 145		Kinnisvara, rentimine ja äritegevus	x
	Mäetööstus	x	Island	Kokku	88 748
	Ehitus	x		Töötlev tööstus	x
	Hulgi- ja jaekaubandus; remont	8 130		Hulgi- ja jaekaubandus; remont	x
	Hotellid ja restoranid	x		Veondus, laondus ja side	x
	Veondus, laondus ja side	x		Kinnisvara, rentimine ja äritegevus	-11
	Finantsvahendus	69 965		Muud riigi-, sotsiaal- ja isikuteeninduse liigid	x
	Kinnisvara, rentimine ja äritegevus	-1 047		Kalandus	x
	Kalandus	x		Määramata	x
	Määramata	x	Itaalia	Kokku	1 437 762
Holland	Kokku	2 842 573		Põllumajandus, jahindus ja metsandus	x
	Põllumajandus, jahindus ja metsandus	x		Töötlev tööstus	56 017
	Mäetööstus	15 103		Ehitus	x
	Töötlev tööstus	673 792		Hulgi- ja jaekaubandus; remont	61 869
	Ehitus	x		Hotellid ja restoranid	x
	Hulgi- ja jaekaubandus; remont	402 164		Veondus, laondus ja side	x
	Hotellid ja restoranid	30 061		Finantsvahendus	x
	Veondus, laondus ja side	667 879		Kinnisvara, rentimine ja äritegevus	1 298 863
	Finantsvahendus	125 951		Muud riigi-, sotsiaal- ja isikuteeninduse liigid	x
	Kinnisvara, rentimine ja äritegevus	416 761		Määramata	x
	Haridus	x	Jaapan	Kokku	12 514
	Tervishoid ja sotsiaalhoolekanne	x		Hulgi- ja jaekaubandus; remont	-532
	Muud riigi-, sotsiaal- ja isikuteeninduse liigid	10 352		Hotellid ja restoranid	x
	Elektrienergia-, gaasi- ja veevarustus	x		Finantsvahendus	x
	Määramata	x		Kinnisvara, rentimine ja äritegevus	x
Hollandi Antillid	Kokku	x		Määramata	x
	Kinnisvara, rentimine ja äritegevus	x			

Tabel 20 järg

Riik	Tegevusala	tuh kr	Riik	Tegevusala	tuh kr	
Jersey	Kokku	2 407	Libeeria	Muud riigi-, sotsiaal- ja isikuteeninduse liigid	-28 470	
	Töötlev tööstus	x		Määramata	109	
	Ehitus	x		Kokku	45	
	Veondus, laondus ja side	x	Mäetööstus	x		
Jordaania	Kokku	x	Hulgi- ja jaekaubandus; remont	x		
	Hulgi- ja jaekaubandus; remont	x	Liechtenstein	Kokku	449 268	
Kaimanisaared	Kokku	405 065		Hulgi- ja jaekaubandus; remont	x	
	Töötlev tööstus	x		Veondus, laondus ja side	x	
	Finantsvahendus	x	Kinnisvara, rentimine ja äritegevus	366 019		
	Kinnisvara, rentimine ja äritegevus	x	Luksemburg	Kokku	163 237	
Kanada	Kokku	277 736		Põllumajandus, jahindus ja metsandus	x	
	Põllumajandus, jahindus ja metsandus	x		Töötlev tööstus	141 665	
	Mäetööstus	x		Ehitus	x	
	Töötlev tööstus	14 729		Hulgi- ja jaekaubandus; remont	8 757	
	Hulgi- ja jaekaubandus; remont	235 753		Hotellid ja restoranid	x	
	Finantsvahendus	x		Veondus, laondus ja side	x	
	Kinnisvara, rentimine ja äritegevus	31 694		Kinnisvara, rentimine ja äritegevus	-644	
	Tervishoid ja sotsiaalhoolekanne	x	Määramata	x		
Kasahstan	Muud riigi-, sotsiaal- ja isikuteeninduse liigid	x	Lõuna-Aafrika Vabariik	Kokku	-16	
	Määramata	x		Hulgi- ja jaekaubandus; remont	x	
Keenia	Kokku	x		Finantsvahendus	x	
	Hulgi- ja jaekaubandus; remont	x	Läti	Kokku	277 087	
Korea Vabariik	Kokku	-1 212		Põllumajandus, jahindus ja metsandus	1 410	
	Hulgi- ja jaekaubandus; remont	x		Töötlev tööstus	-21 736	
	Määramata	x		Ehitus	-832	
Kõrgõzstan	Kokku	x		Hulgi- ja jaekaubandus; remont	16 176	
	Veondus, laondus ja side	x		Hotellid ja restoranid	-3 587	
Kreeka	Kokku	-392		Veondus, laondus ja side	195	
	Töötlev tööstus	x		Finantsvahendus	52 245	
	Kinnisvara, rentimine ja äritegevus	x		Kinnisvara, rentimine ja äritegevus	227 439	
	Määramata	x		Haridus	x	
Küpros	Kokku	448 503		Tervishoid ja sotsiaalhoolekanne	x	
	Töötlev tööstus	51 734		Muud riigi-, sotsiaal- ja isikuteeninduse liigid	-21 298	
	Ehitus	x		Elektrienergia-, gaasi- ja veevarustus	x	
	Hulgi- ja jaekaubandus; remont	299 155	Määramata	x		
	Veondus, laondus ja side	x	Malaisia	Kokku	x	
	Finantsvahendus	x		Kinnisvara, rentimine ja äritegevus	x	
	Küpros	Kinnisvara, rentimine ja äritegevus	64 626	Mali	Kokku	x
Muud riigi-, sotsiaal- ja isikuteeninduse liigid		x	Kinnisvara, rentimine ja äritegevus		x	
Määramata		x	Malta	Kokku	-3 224	
Leedu		Kokku		211 845	Töötlev tööstus	x
	Põllumajandus, jahindus ja metsandus	x		Hulgi- ja jaekaubandus; remont	x	
	Töötlev tööstus	61 643		Veondus, laondus ja side	x	
	Ehitus	7 701	Kinnisvara, rentimine ja äritegevus	2 216		
	Hulgi- ja jaekaubandus; remont	241 419	Mani saar	Kokku	-3 276	
	Veondus, laondus ja side	-1 836		Töötlev tööstus	x	
	Finantsvahendus	1 412		Veondus, laondus ja side	x	
	Kinnisvara, rentimine ja äritegevus	-70 333	Kinnisvara, rentimine ja äritegevus	x		
	Haridus	x	Marshalli saared	Kokku	x	
	Tervishoid ja sotsiaalhoolekanne	x		Kinnisvara, rentimine ja äritegevus	x	
				Mehhiko	Kokku	x

Tabel 20 järg

Riik	Tegevusala	tuh kr	Riik	Tegevusala	tuh kr
Moldova	Kokku	2 089		Finantsvahendus	x
	Hulgi- ja jaekaubandus; remont	x		Kinnisvara, rentimine ja äritegevus	2 266
	Kinnisvara, rentimine ja äritegevus	x		Elektrienergia-, gaasi- ja veevarustus	x
Monaco	Kokku	x		Määramata	x
	Kinnisvara, rentimine ja äritegevus	x	Rootsi	Kokku	33 362 267
Nauru	Kokku	x		Põllumajandus, jahindus ja metsandus	15 071
Nepal	Kokku	x	Mäetööstus	30 008	
	Hulgi- ja jaekaubandus; remont	x	Töötlev tööstus	3 437 936	
Niger	Kokku	x	Ehitus	53 553	
	Hulgi- ja jaekaubandus; remont	x	Hulgi- ja jaekaubandus; remont	1 347 638	
Niue	Kokku	5 485	Hotellid ja restoranid	121 243	
	Hulgi- ja jaekaubandus; remont	x	Veondus, laondus ja side	8 991 208	
	Veondus, laondus ja side	x	Finantsvahendus	18 743 808	
	Finantsvahendus	x	Kinnisvara, rentimine ja äritegevus	382 821	
	Kinnisvara, rentimine ja äritegevus	3 085	Haridus	-641	
Norra	Kokku	2 039 423	Tervishoid ja sotsiaalhoolekanne	x	
	Põllumajandus, jahindus ja metsandus	x	Muud riigi-, sotsiaal- ja isikuteeninduse liigid	134 495	
	Töötlev tööstus	229 309	Elektrienergia-, gaasi- ja veevarustus	x	
	Ehitus	x	Kalandus	x	
	Hulgi- ja jaekaubandus; remont	269 151	Määramata	x	
	Hotellid ja restoranid	346 962	Rwanda	Kokku	x
	Veondus, laondus ja side	424 702		Kinnisvara, rentimine ja äritegevus	x
	Finantsvahendus	59 198	Saint Kitts ja Nevis	Kokku	x
	Kinnisvara, rentimine ja äritegevus	670 801		Hulgi- ja jaekaubandus; remont	x
	Haridus	x	Saksamaa	Kokku	2 214 592
	Tervishoid ja sotsiaalhoolekanne	x		Põllumajandus, jahindus ja metsandus	865
Muud riigi-, sotsiaal- ja isikuteeninduse liigid	x	Mäetööstus		57 767	
Määramata	x	Töötlev tööstus		541 649	
Panama	Kokku	4 891		Ehitus	151 853
	Töötlev tööstus	x		Hulgi- ja jaekaubandus; remont	364 746
	Ehitus	x		Hotellid ja restoranid	4 282
	Hulgi- ja jaekaubandus; remont	x		Veondus, laondus ja side	218 480
	Veondus, laondus ja side	x		Finantsvahendus	250 856
Poola	Kokku	-168 829		Kinnisvara, rentimine ja äritegevus	109 074
	Mäetööstus	x		Haridus	x
	Töötlev tööstus	-167 104	Tervishoid ja sotsiaalhoolekanne	43 057	
	Ehitus	x	Muud riigi-, sotsiaal- ja isikuteeninduse liigid	76 252	
	Hulgi- ja jaekaubandus; remont	18 072	Elektrienergia-, gaasi- ja veevarustus	x	
	Hotellid ja restoranid	x	Kalandus	x	
	Veondus, laondus ja side	366	Määramata	x	
	Finantsvahendus	x	Seišellid	Kokku	2 533
	Kinnisvara, rentimine ja äritegevus	-12 723		Ehitus	x
Tervishoid ja sotsiaalhoolekanne	x	Hulgi- ja jaekaubandus; remont		x	
Määramata	x	Kinnisvara, rentimine ja äritegevus	x		
Portugal	Kokku	741	Singapur	Kokku	624 225
	Hulgi- ja jaekaubandus; remont	741		Töötlev tööstus	626 085
Prantsusmaa	Kokku	364 007		Kinnisvara, rentimine ja äritegevus	x
	Mäetööstus	x		Muud riigi-, sotsiaal- ja isikuteeninduse liigid	x
	Töötlev tööstus	-26 451		Slovakkia	Kokku
	Ehitus	x			
	Hulgi- ja jaekaubandus; remont	46 540			
Veondus, laondus ja side	x				

Tabel 20 järg

Riik	Tegevusala	tuh kr	Riik	Tegevusala	tuh kr	
Sloveenia	Hulgi- ja jaekaubandus; remont	x	Tai	Mäetööstus	7 981	
	Kinnisvara, rentimine ja äritegevus	x		Töötlev tööstus	959 556	
	Kokku	576		Ehitus	x	
Soome	Hulgi- ja jaekaubandus; remont	x		Hulgi- ja jaekaubandus; remont	305 332	
	Kinnisvara, rentimine ja äritegevus	x		Veondus, laondus ja side	141 057	
	Kokku	21 474 688		Finantsvahendus	68 118	
Suurbritannia	Põllumajandus, jahindus ja metsandus	98 324		Kinnisvara, rentimine ja äritegevus	472 373	
	Kalapüük	x		Haridus	x	
	Mäetööstus	227 272		Tervishoid ja sotsiaalhoolekanne	30 328	
	Töötlev tööstus	5 036 405		Muud riigi-, sotsiaal- ja isikuteeninduse liigid	33 940	
	Ehitus	1 763 348		Elektrienergia-, gaasi- ja veevarustus	x	
	Hulgi- ja jaekaubandus; remont	7 408 246		Määramata	x	
	Hotellid ja restoranid	709 834		Kokku	x	
	Veondus, laondus ja side	1 675 657	Kinnisvara, rentimine ja äritegevus	x		
	Finantsvahendus	1 657 249	Tšehhimaa	Kokku	-51 358	
	Kinnisvara, rentimine ja äritegevus	2 014 737		Mäetööstus	x	
	Haridus	13 304		Töötlev tööstus	-60 111	
	Tervishoid ja sotsiaalhoolekanne	2 902		Ehitus	x	
	Muud riigi-, sotsiaal- ja isikuteeninduse liigid	335 838	Hulgi- ja jaekaubandus; remont	3 938		
	Elektrienergia-, gaasi- ja veevarustus	x	Veondus, laondus ja side	x		
	Määramata	95 172	Kinnisvara, rentimine ja äritegevus	2 662		
	Suurbritannia	Kokku	1 773 837	Tšiili	Kokku	x
Põllumajandus, jahindus ja metsandus		11 223	Hulgi- ja jaekaubandus; remont	x		
Mäetööstus		-2 778	Turkmeenia	Kokku	80	
Töötlev tööstus		558 773		Hulgi- ja jaekaubandus; remont	x	
Ehitus		559		Kinnisvara, rentimine ja äritegevus	x	
Hulgi- ja jaekaubandus; remont		232 963	Türks ja Caicos	Kokku	3 447	
Hotellid ja restoranid		4 234		Töötlev tööstus	x	
Veondus, laondus ja side		53 131		Hulgi- ja jaekaubandus; remont	x	
Finantsvahendus		345 167		Finantsvahendus	x	
Kinnisvara, rentimine ja äritegevus		543 999		Kinnisvara, rentimine ja äritegevus	1 702	
Haridus		x	Tervishoid ja sotsiaalhoolekanne	x		
Tervishoid ja sotsiaalhoolekanne		x	Türgi	Kokku	1 957	
Muud riigi-, sotsiaal- ja isikuteeninduse liigid		7 010		Töötlev tööstus	x	
Elektrienergia-, gaasi- ja veevarustus	x	Kinnisvara, rentimine ja äritegevus		x		
Määramata	x	Määramata		x		
Šveits	Kokku	523 089	Ukraina	Kokku	15 622	
	Mäetööstus	x		Töötlev tööstus	-49 604	
	Töötlev tööstus	98 006		Ehitus	x	
	Ehitus	x		Hulgi- ja jaekaubandus; remont	53 194	
	Hulgi- ja jaekaubandus; remont	148 953		Veondus, laondus ja side	740	
	Hotellid ja restoranid	x		Finantsvahendus	x	
	Veondus, laondus ja side	22 146		Kinnisvara, rentimine ja äritegevus	11 925	
	Finantsvahendus	41 920		Haridus	x	
	Kinnisvara, rentimine ja äritegevus	200 185		Määramata	x	
	Muud riigi-, sotsiaal- ja isikuteeninduse liigid	6 272		Ungari	Kokku	35 811
	Määramata	x			Töötlev tööstus	2 300
	Kokku	2 116 581			Ehitus	x
	Taani	Põllumajandus, jahindus ja metsandus		26 276	Hulgi- ja jaekaubandus; remont	24 673

Tabel 20 järg

Riik	Tegevusala	tuh kr	Riik	Tegevusala	tuh kr
	Kinnisvara, rentimine ja äritegevus	x		Ehitus	14 842
	Tervishoid ja sotsiaalhoolekanne	x		Hulgi- ja jaekaubandus; remont	148 359
	Muud riigi-, sotsiaal- ja isikuteeninduse liigid	x		Hotellid ja restoranid	7 638
USA				Veondus, laondus ja side	-331 935
Neitsisaared	Kokku	x		Finantsvahendus	22 482
	Kinnisvara, rentimine ja äritegevus	x		Kinnisvara, rentimine ja äritegevus	272 475
Usbekistan	Kokku	124		Haridus	343
	Töötlev tööstus	x		Muud riigi-, sotsiaal- ja isikuteeninduse liigid	199
	Hulgi- ja jaekaubandus; remont	x		Elektrienergia-, gaasi- ja veevarustus	x
Uus-Meremaa	Kokku	-420		Kalandus	x
	Põllumajandus, jahindus ja metsandus	x		Määramata	x
	Kinnisvara, rentimine ja äritegevus	x	Venezuela	Kokku	1 129
	Määramata	x		Töötlev tööstus	x
Valgevene	Kokku	2 929		Kinnisvara, rentimine ja äritegevus	x
	Töötlev tööstus	x	Vietnam	Kokku	x
	Ehitus	x		Veondus, laondus ja side	x
	Hulgi- ja jaekaubandus; remont	1 304	Määramata	Kokku	72 946
	Hotellid ja restoranid	x		Põllumajandus, jahindus ja metsandus	211
	Veondus, laondus ja side	760		Mäetööstus	x
	Finantsvahendus	x		Töötlev tööstus	6 336
	Kinnisvara, rentimine ja äritegevus	450		Ehitus	95
	Muud riigi-, sotsiaal- ja isikuteeninduse liigid	x		Hulgi- ja jaekaubandus; remont	20 017
Venemaa	Kokku	946 200		Hotellid ja restoranid	x
	Põllumajandus, jahindus ja metsandus	-506		Veondus, laondus ja side	1 682
	Töötlev tööstus	389 665		Finantsvahendus	907
				Kinnisvara, rentimine ja äritegevus	43 031
				Muud riigi-, sotsiaal- ja isikuteeninduse liigid	167
				Määramata	x
			Kokku		80 792 300

tühi lahter – andmeid ei kogutud

0 – väga väike number või nähtust ei esinenud

x – ei kuulu avaldamisele andmekaitse põhimõtetest lähtuvalt

Tabel 21. Otseinvesteeringute positsioon välismaal riigiti ja tegevusalati seisuga 31. detsember 2003

Riik	Tegevusala	tuh kr	Riik	Tegevusala	tuh kr
Ameerika Ühendriigid	Kokku	22 240	Läti	Kokku	3 576 404
	Töötlev tööstus	3 130		Põllumajandus, jahindus ja metsandus	25 839
	Hulgi- ja jaekaubandus; remont	x		Töötlev tööstus	148 406
	Finantsvahendus	x		Elektrienergia-, gaasi- ja veevarustus	x
	Kinnisvara, rentimine ja äritegevus	8 453		Ehitus	81 176
	Haridus	x		Hulgi- ja jaekaubandus; remont	374 593
	Määramata	x		Hotellid ja restoranid	x
Austria	Kokku	x	Veondus, laondus ja side	10 862	
	Hulgi- ja jaekaubandus; remont	x	Finantsvahendus	2 187 113	
Bahama	Kokku	x	Kinnisvara, rentimine ja äritegevus	667 283	
	Veondus, laondus ja side	x	Haridus	x	
Belize	Kokku	x	Muud riigi-, sotsiaal- ja isikuteeninduse liigid	x	
	Kinnisvara, rentimine ja äritegevus	x	Määramata	x	
Briti Neitsisaared	Kokku	6 430	Mani saar	Kokku	
	Töötlev tööstus	x		Veondus, laondus ja side	x
	Finantsvahendus	x	Marshalli Saared	Kokku	x
Hispaania	Kokku	13 226		Veondus, laondus ja side	x
	Hulgi- ja jaekaubandus; remont	x	Norra	Kokku	4 688
	Kinnisvara, rentimine ja äritegevus	x		Hulgi- ja jaekaubandus; remont	x
	Määramata	x		Veondus, laondus ja side	x
Holland	Kokku	3 865	Poola		52 529
	Mäetööstus	x		Töötlev tööstus	x
	Töötlev tööstus	x		Hulgi- ja jaekaubandus; remont	x
	Finantsvahendus	x		Hotellid ja restoranid	x
Iirimaa	Kokku	x	Veondus, laondus ja side	x	
	Finantsvahendus	x	Kinnisvara, rentimine ja äritegevus	x	
Itaalia	Kokku	551 353	Portugal	Kokku	x
	Hulgi- ja jaekaubandus; remont	x		Hotellid ja restoranid	x
	Kinnisvara, rentimine ja äritegevus	x	Prantsusmaa	Kokku	x
	Määramata	x		Elektrienergia-, gaasi- ja veevarustus	x
Jersey	Kokku	x	Rootsi	Kokku	13 920
	Finantsvahendus	x		Töötlev tööstus	19 245
Kasahstan	Kokku	x		Veondus, laondus ja side	x
	Hulgi- ja jaekaubandus; remont	x		Finantsvahendus	x
	Küpros	Kokku	1 738 473	Kinnisvara, rentimine ja äritegevus	1 038
Veondus, laondus ja side		x	Tervishoid ja sotsiaalhoolekanne	x	
Määramata		x	Muud riigi-, sotsiaal- ja isikuteeninduse liigid	x	
Leedu		Kokku	5 656 729	Määramata	x
	Põllumajandus, jahindus ja metsandus	x	Saksamaa	Kokku	-39 292
	Töötlev tööstus	585 447		Töötlev tööstus	x
	Ehitus	50 342		Hulgi- ja jaekaubandus; remont	-9 941
	Hulgi- ja jaekaubandus; remont	392 421		Kinnisvara, rentimine ja äritegevus	x
	Hotellid ja restoranid	x	Määramata	x	
	Veondus, laondus ja side	1 248 075	Soome	Kokku	166 671
	Finantsvahendus	2 398 512		Kalandus	x
	Kinnisvara, rentimine ja äritegevus	902 031		Töötlev tööstus	32 173
	Haridus	x		Elektrienergia-, gaasi- ja veevarustus	x
	Muud riigi-, sotsiaal- ja isikuteeninduse liigid	x	Ehitus	x	
Määramata	x	Hulgi- ja jaekaubandus; remont	2 074		
Luksemburg	Kokku	x			
	Finantsvahendus	x			

Tabel 21 järg

Riik	Tegevusala	tuh kr	Riik	Tegevusala	tuh kr
	Veondus, laondus ja side	28 671		Töötlev tööstus	58 016
	Finantsvahendus	5 154		Ehitus	x
	Kinnisvara, rentimine ja äritegevus	98 252		Kinnisvara, rentimine ja äritegevus	15 555
	Määramata	x		Hulgi- ja jaemüük; remont	28 027
Suurbritannia	Kokku	26 162		Veondus, laondus ja side	x
	Põllumajandus, jahindus ja metsandus	x		Määramata	x
	Töötlev tööstus	x	Ungari	Kokku	x
	Ehitus	x		Kinnisvara, rentimine ja äritegevus	x
	Hulgi- ja jaekaubandus; remont	x	Valgevene	Kokku	5 198
	Veondus, laondus ja side	x		Töötlev tööstus	x
	Finantsvahendus	x		Hulgi- ja jaekaubandus; remont	x
	Kinnisvara, rentimine ja äritegevus	9 711		Veondus, laondus ja side	x
	Määramata	x		Kinnisvara, rentimine ja äritegevus	1 774
Šveits		999	Venemaa	Kokku	371 784
	Finantsvahendus	x		Põllumajandus, jahindus ja metsandus	x
	Määramata	x		Mäetööstus	x
Taani		354		Töötlev tööstus	40 496
	Hulgi- ja jaekaubandus; remont	x		Ehitus	1 788
	Kinnisvara, rentimine ja äritegevus	x		Hulgi- ja jaekaubandus; remont	1 19 354
Tansaania		x		Veondus, laondus ja side	137 533
	Muud riigi-, sotsiaal- ja isikuteeninduse liigid	x		Finantsvahendus	x
Tšehhima	Kokku	x		Kinnisvara, rentimine ja äritegevus	32 833
	Kinnisvara, rentimine ja äritegevus	x		Määramata	x
Ukraina	Kokku	341 068	Kokku		12 668 000

x – ei kuulu avaldamisele andmekaitse põhimõtetest lähtuvalt

PORTFELLIINVESTEERINGUTE POSITSIOON RIIGITI seisuga 31. detsember 2003

Tabel 22. Portfelliinvesteeringute nõuded

Riik	tuh kr	osatähtsus (%)	Riik	tuh kr	osatähtsus (%)
Ameerika Ühendriigid	947 141	5.1	Läti	562 015	3.0
Andorra	x	x	NIB	x	x
Austraalia	25 458	0.1	Norra	192 306	1.0
Austria	668 280	3.6	Poola	284 286	1.5
Belgia	1 245 063	6.7	Portugal	37 947	0.2
Bermuda	x	x	Prantsusmaa	898 973	4.9
Briti Neitsisaared	x	x	Rootsi	965 943	5.2
Bulgaaria	22 224	0.1	Rumeenia	10 437	0.1
EIB	344 427	1.9	Saksamaa	4 466 341	24.2
Hispaania	4 370	0.0	Slovakkia	50 800	0.3
Holland	2 500 417	13.5	Sloveenia	56 578	0.3
Horvaatia	58 170	0.3	Soome	2 038 969	11.0
IBRD	x	x	Suurbritannia	344 120	1.9
Iirimaa	16 311	0.1	Šveits	23 633	0.1
Island	x	x	Taani	300 817	1.6
Itaalia	467 458	2.5	Taiwan	x	x
Jaapan	15 022	0.1	Tšehhima	84 075	0.5
Kanada	22 715	0.1	Ukraina	127 167	0.7
Kreeka	37 340	0.2	Ungari	310 127	1.7
Küpros	38 693	0.2	Venemaa	221 453	1.2
Leedu	794 137	4.3	Määramata	x	x
Luksemburg	298 128	1.6	Kokku	18 459 523	100,0

0 – väga väike number või nähtust ei esinenud

x – ei kuulu avaldamisele andmekaitse põhimõtetest lähtuvalt

Tabel 23. Portfelliinvesteeringute kohustused

Riik	tuh kr	osatähtsus (%)
Afganistan	x	x
Ameerika Ühendriigid	1 481 580	5,0
Araabia Ühendmiraadid	x	x
Austraalia	38 072	0,1
Austria	619 519	2,1
Bahama	2 367	0,0
Bahrein	x	x
Belgia	108 050	0,4
Belize	7 012	0,0
Bermuda	x	x
Briti India ookeani ala	x	x
Briti Neitsisaared	39 178	0,1
Dominica	2 517	0,0
Etiopia	x	x
Gibraltar	35 492	0,1
Hispaania	x	x
Holland	98 168	0,3
Hongkong	x	x
Iirimaa	10 918	0,0
Israael	129	0,0
India	x	x
Island	x	x
Itaalia	43 111	0,1
Jaapan	x	x
Kaimanisaared	x	x
Kamerun	x	x
Kanada	14 885	0,1

Riik	tuh kr	osatähtsus (%)
Kasahstan	x	x
Kiribati	x	x
Kreeka	x	x
Küpros	10 926	0,0
Leedu	19 570	0,1
Libeeria	x	x
Liechtenstein	x	x
Luksemburg	1 238 371	4,2
Läti	580 476	2,0
Marshalli Saared	x	x
Norra	40 423	0,1
Panama	8 515	0,0
Poola	x	x
Prantsusmaa	223	0,0
Rootsi	3 133 538	10,6
Saksamaa	5 471 134	18,6
Soome	2 606 602	8,8
Suurbritannia	12 987 819	44,1
Šveits	329 061	1,1
Taani	19 816	0,1
Tšehhima	35	0,0
Turks ja Caicos	x	x
Ukraina	710	0,0
USA Neitsisaared	x	x
Valgevene	44	0,0
Venemaa	54 622	0,2
Määramata	225 397	0,8
Kokku	29 453 290	100,0

0 – väga väike number või nähtust ei esinenud

x – ei kuulu avaldamisele andmekaitse põhimõtetest lähtuvalt

PORTFELLIINVESTEERINGUTE POSITSIOON TEGEVUSALATI seisuga 31. detsember 2003

Tabel 24. Portfelliinvesteeringute nõuded

Tegevusvaldkond	tuh kr	osatähtsus (%)
Põllumajandus, jahindus ja metsandus	x	x
Kalandus	x	x
Töötlev tööstus	239 384	1,3
Hulgi- ja jaekaubandus; remont	51 064	0,3
Veondus, laondus ja side	8 268	0,0
Finantsvahendus	7 981 493	43,2
Kinnisvara, rentimine ja äritegevus	77 619	0,4
Avalik haldus ja riigikaitse; kohustuslik sotsiaalkindlustus	10 368 026	56,2
Muud riigi-, sotsiaal- ja isikuteeninduse liigid	x	x
Määramata	x	x
Kokku	18 459 523	100,0

Tabel 25. Portfelliinvesteeringute kohustused

Tegevusvaldkond	tuh kr	osatähtsus (%)
Põllumajandus, jahindus ja metsandus	1 965	0,0
Mäetööstus	x	x
Töötlev tööstus	160 327	0,5
Elektrienergia-, gaasi- ja veevarustus	x	x
Ehitus	116 212	0,4
Hulgi- ja jaekaubandus; remont	8 235	0,0
Hotellid ja restoranid	888	0,0
Veondus, laondus ja side	943 215	3,2
Finantsvahendus	22 658 435	76,9
Kinnisvara, rentimine ja äritegevus	662 790	2,3
Avalik haldus ja riigikaitse; kohustuslik sotsiaalkindlustus	1 595 307	5,4
Haridus	103	0,0
Tervishoid ja sotsiaalhoolekanne	313	0,0
Muud riigi-, sotsiaal- ja isikuteeninduse liigid	3 597	0,0
Määramata	x	x
Kokku	29 453 290	100,0

0 – väga väike number või nähtust ei esinenud
x – ei kuulu avaldamisele andmekaitse põhimõtetest lähtuvalt

MUUDE INVESTEERINGUTE POSITSIOON RIIGITI seisuga 31. detsember 2003

Tabel 26. Muude investeringute nõuded

Riik	tuh kr	osatähtsus (%)	Riik	tuh kr	osatähtsus (%)
Afganistan	x	x	Iisrael	7 023	0,0
Albaania	x	x	India	5 059	0,0
Alžeeria	x	x	Indoneesia	74	0,0
Ameerika Ühendriigid	2 171 895	8,4	Iraan	154	0,0
Andorra	x	x	Island	x	x
Angola	x	x	Itaalia	54 617	0,2
Anguilla	x	x	Jaapan	136 398	0,5
Antigua ja Barbuda	x	x	Jersey	x	x
Araabia Ühendemiraadid	5 235	0,0	Jordaania	x	x
Argentina	570	0,0	Jugoslaavia	4 720	0,0
Armeenia	439	0,0	Kaimanisaared	x	x
Aserbaidžaan	3 216	0,0	Kambodža	x	x
Austraalia	28 664	0,1	Kanada	425 151	1,6
Austria	91 077	0,4	Kasahstan	4 625	0,0
Bahama	x	x	Kiribati	x	x
Bangladesh	x	x	Kolumbia	x	x
Belgia	58 648	0,2	Komoorid	x	x
Belize	3 183	0,0	Korea RDV	x	x
Bermuda	x	x	Korea Vabariik	12 516	0,0
Brasiilia	5 643	0,0	Kõrgõzstan	x	x
Briti India ookeani ala	x	x	Kreeka	13 276	0,1
Briti Neitsisaared	73 367	0,3	Kuuba	x	x
Bulgaaria	2 891	0,0	Kuveit	x	x
Côte d'Ivoire	x	x	Küpros	25 643	0,1
Costa Rica	x	x	Leedu	5 154 633	19,8
Dominica	x	x	Libeeria	46	0,0
Dominikaani Vabariik	x	x	Liechtenstein	1 543	0,0
Ecuador	x	x	Liibanon	1 248	0,0
Egiptus	3 373	0,0	Lõuna-Aafrika Vabariik	912	0,0
Eritrea	x	x	Luksemburg	94 055	0,4
ESA	x	x	Läti	3 616 411	13,9
Etioopia	x	x	Lääne-Sahara	x	x
Falklandi (Malviini) saared	x	x	Makedoonia	x	x
Fidži	101	0,0	Malaisia	1 128	0,0
Filipiinid	x	x	Malta	30 097	0,1
Fääri saared	x	x	Mani saar	x	x
Gibraltar	12 832	0,0	Maroko	x	x
Grenada	x	x	Marshalli Saared	x	x
Gruusia	594	0,0	Mauritaania	x	x
Gröönimaa	x	x	Mauritius	1 359	0,0
Guernsey	904	0,0	Mehhiko	1 034	0,0
Hiina	47 465	0,2	Moldova	3 079	0,0
Hispaania	43 935	0,2	Monaco	614	0,0
Holland	53 847	0,2	Mongoolia	x	x
Hongkong	3 486	0,0	Namiibia	x	x
Horvaatia	924	0,0	Nigeeria	1 323	0,0
Iirimaa	6 572	0,0	Niue	146	0,0
			Norfolk	x	x
			Norra	134 989	0,5
			Omaan	516	0,0

Tabel 26 järg

Riik	tuh kr	osatähtsus (%)
Pakistan	54	0,0
Panama	131 667	0,5
Poola	105 112	0,4
Portugal	8 170	0,0
Prantsusmaa	18 123	0,1
Rootsi	1 796 314	6,9
Rumeenia	779	0,0
Saint Kitts ja Nevis	x	x
Saint Vincent ja Grenadiinid	2 896	0,0
Saksamaa	4 884 788	18,8
Sambia	x	x
Saudi Araabia	x	x
Seišellid	385	0,0
Singapur	5 895	0,0
Slovakkia	6 681	0,0
Sloveenia	1 582	0,0
Soome	1 559 318	6,0
Sri Lanka	x	x
Suurbritannia	1 711 941	6,6
Süüria	x	x
Šveits	234 609	0,9

Riik	tuh kr	osatähtsus (%)
Taani	258 576	1,0
Tadžikistan	x	x
Tai	6 837	0,0
Taiwan	9 730	0,0
Tansaania	x	x
Tšehhima	55 252	0,2
Tšiili	1 217	0,0
Tuneesia	x	x
Turkmeenia	630	0,0
Turks ja Caicos	x	x
Türgi	2 581	0,0
Ukraina	787 968	3,0
Ungari	17 558	0,1
Uruguay	x	x
USA Neitsisaared	x	x
USA üksisaared	x	x
Usbekistan	44 369	0,2
Uus-Meremaa	x	x
Valgevene	24 568	0,1
Vanuatu	x	x
Venemaa	1 380 718	5,3
Venezuela	x	x
Vietnam	4 203	0,0
Määramata	603 211	2,3
Kokku	26 004 945	100,0

0 – väga väike number või nähtust ei esinenud
x – ei kuulu avaldamisele andmekaitse põhimõtetest lähtuvalt

Tabel 27. Muude investeeringute kohustused

Riik	tuh kr	osatähtsus (%)	Riik	tuh kr	osatähtsus (%)
Albaania	x	x	India	9 130	0,0
Alžeeria	x	x	Indoneesia	811	0,0
Ameerika Samoa	x	x	Iraan	x	x
Ameerika Ühendriigid	3 375 565	6,7	Island	304 837	0,6
Andorra	x	x	Itaalia	193 735	0,4
Angola	x	x	Jaapan	13 737	0,0
Anguilla	x	x	Jamaica	x	x
Araabia Ühendemiraadid	1 071	0,0	Jersey	x	x
Argentina	2 081	0,0	Jordaania	x	x
Armeenia	509	0,0	Jugoslaavia	1 888	0,0
Aserbaidžaan	1 298	0,0	Kaimanisaared	200 174	0,4
Austraalia	3 404	0,0	Kambodža	x	x
Austria	192 054	0,4	Kanada	94 386	0,2
Bahama	205 239	0,4	Kasahstan	2 780	0,0
Bangladesh	x	x	Keenia	86	0,0
Barbados	x	x	Kolumbia	x	x
Belgia	237 530	0,5	Korea Vabariik	15 637	0,0
Belize	861 338	1,7	Kõrgõzstan	335	0,0
Bermuda	99 011	0,2	Kreeka	20 706	0,0
Bosnia ja Hertsegoviina	x	x	Kuuba	x	x
Brasillia	371	0,0	Kuveit	x	x
Briti India ookeani ala	1 957	0,0	Küpros	1 411 396	2,8
Briti Neitsisaared	1 208 406	2,4	Leedu	206 529	0,4
Bulgaaria	5 609	0,0	Libeeria	x	x
Côte d'Ivoire	x	x	Liechtenstein	80 328	0,2
Cooki saared	x	x	Liibanon	x	x
Dominica	6 286	0,0	Lõuna-Aafrika Vabariik	10 690	0,0
Dominikaani Vabariik	x	x	Luksemburg	670 487	1,3
EBRD	1 406 331	2,8	Läti	1 248 762	2,5
Egiptus	3 490	0,0	Makedoonia	x	x
EIB	584 578	1,2	Malaisia	189	0,0
Etiopia	x	x	Malawi	x	x
Fidži	x	x	Malta	1 046	0,0
Filipiinid	x	x	Mani saar	56 746	0,1
Fääri saared	x	x	Maroko	15	0,0
Gabon	x	x	Marshalli Saared	139 158	0,3
Gibraltar	348 604	0,7	Mauritius	14 606	0,0
Grenada	x	x	Mehhiko	x	x
Gruusia	3 309	0,0	Moldova	2 473	0,0
Gröönimaa	x	x	Monaco	775	0,0
Guernsey	x	x	Mongoolia	3	0,0
Hiina	8 962	0,0	Muud ELi institutsioonid ja organisatsioonid	x	x
Hispaania	141 208	0,3	Nepal	x	x
Holland	529 128	1,1	NIB	x	x
Hollandi Antillid	x	x	Nigeeria	435	0,0
Hongkong	28 191	0,1	Niue	27 915	0,1
Horvaatia	3 382	0,0	Norra	185 297	0,4
IBRD	x	x	Omaan	x	x
IFC	x	x	Pakistan	9 693	0,0
Iirimaa	104 093	0,2	Panama	48 280	0,1
Iisrael	72 541	0,1	Paraguay	x	x
			Peruu	x	x

Tabel 27 järg

Riik	tuh kr	osatähtsus (%)
Pitcairn	x	x
Põhja-Mariaanid	x	x
Poola	197 734	0,4
Portugal	5 091	0,0
Prantsusmaa	321 688	0,6
Puerto Rico	x	x
Rootsi	8 058 697	16,0
Rumeenia	1 741	0,0
Rwanda	x	x
Saint Kitts ja Nevis	35 830	0,1
Saint Vincent ja Grenadiinid	1 542	0,0
Saksamaa	3 187 633	6,3
San Marino	x	x
Saudi Araabia	2 263	0,0
Seišellid	89 173	0,2
Singapur	279	0,0
Slovakkia	23 914	0,0
Sloveenia	11 292	0,0
Somaalia	x	x
Soome	11 229 183	22,3
Sri Lanka	593	0,0
Suurbritannia	7 050 430	14,0
Svaasimaa	x	x
Süüria	x	x
Šveits	384 249	0,8

Riik	tuh kr	osatähtsus (%)
Taani	827 034	1,6
Tadžikistan	1 174	0,0
Tai	1 079	0,0
Taiwan	4 736	0,0
Tansaania	x	x
Tšehhima	38 216	0,1
Tšiili	1 154	0,0
Tuneesia	x	x
Turkmeenia	859	0,0
Turks ja Caicos	185 852	0,4
Türgi	20 447	0,0
Ukraina	122 342	0,2
Ungari	49 436	0,1
Uruguay	676	0,0
USA Neitsisaared	2 612	0,0
USA üksiksaared	x	x
Usbekistan	2 821	0,0
Uus-Meremaa	912	0,0
Valgevene	64 101	0,1
Wallis ja Futuna	x	x
Venemaa	953 532	1,9
Venezuela	x	x
Vietnam	5	0,0
Määramata	1 319 032	2,6
Kokku	50 324 677	100,0

0 – väga väike number või nähtust ei esinenud

x – ei kuulu avaldamisele andmekaitse põhimõtetest lähtuvalt

MUUDE INVESTEERINGUTE POSITSIOON TEGEVUSALATI seisuga 31. detsember 2003

Tabel 28. Muude investeeringute nõuded

Tegevusvaldkond	tuh kr	osatähtsus (%)
Põllumajandus, jahindus ja metsandus	4 807	0,0
Kalandus	15 756	0,1
Mäetööstus	41 425	0,2
Töötlev tööstus	2 912 698	11,2
Elektrienergia-, gaasi- ja veevarustus	63 799	0,2
Ehitus	149 327	0,6
Hulgi- ja jaekaubandus; remont	2 889 721	11,1
Hotellid ja restoranid	33 616	0,1
Veondus, laondus ja side	1 830 325	7,0
Finantsvahendus	19 247 253	74,0
Kinnisvara, rentimine ja äritegevus	536 283	2,1
Avalik haldus ja riigikaitse; sots.kindl.	364 550	1,4
Haridus	1 709	0,0
Tervishoid ja sotsiaalhoolekanne	x	x
Muud riigi-, sotsiaal- ja isikuteeninduse liigid	52 782	0,2
Määramata	x	x
Kokku	26 004 945	100,0

Tabel 29. Muude investeeringute kohustused

Tegevusvaldkond	tuh kr	osatähtsus (%)
Põllumajandus, jahindus ja metsandus	67 403	0,1
Kalandus	153 466	0,3
Mäetööstus	16 159	0,0
Töötlev tööstus	3 875 553	7,7
Elektrienergia-, gaasi- ja veevarustus	3 437 455	6,8
Ehitus	334 557	0,7
Hulgi- ja jaekaubandus; remont	4 705 644	9,4
Hotellid ja restoranid	85 286	0,2
Veondus, laondus ja side	5 324 083	10,6
Finantsvahendus	28 028 485	55,7
Kinnisvara, rentimine ja äritegevus	1 966 423	3,9
Avalik haldus ja riigikaitse; kohustuslik sotsiaalkindlustus	2 122 915	4,2
Haridus	x	x
Tervishoid ja sotsiaalhoolekanne	x	x
Muud riigi-, sotsiaal- ja isikuteeninduse liigid	128 408	0,3
Määramata	75 792	0,2
Kokku	50 324 677	100,0

0 – väga väike number või nähtust ei esinenud

x – ei kuulu avaldamisele andmekaitse põhimõtetest lähtuvalt