



**EESTI MAKSEBILANSI
AASTARAAMAT
2002**

SISUKORD

Sissejuhatus	5
I. Maksebilanss ja rahvusvaheline investeerimispositsioon. Majandusteoreetiline kontseptsioon, meetodika ja koostamine	6
Maksebilanss	6
Rahvusvaheline investeerimispositsioon	7
Välisvõlg	8
Põhimõisted	8
Kirjete sisu	10
Maksebilansi koostamise süsteem	13
Maksebilansi koostamine Eestis	14
Maksebilansistatistika koostamise õiguslikud alused	16
Andmete konfidentsiaalsus	16
Avalikustamine ja korrigeerimispoliitika	16
II. Eesti 2002. aasta maksebilanss	18
Jooksevkonto	19
Kaubad	20
Teenused	24
Tulud	26
Ülekanded	27
Kapitali- ja finantskonto	27
Otseinvesteeringud	28
Portfelliinvesteeringud	32
Muud investeeringud	32
Reservid	34
III. Eesti rahvusvaheline investeerimispositsioon ja välisvõlg 31. detsembril 2002	35
IV. Klientide rahvusvahelised tehingud Eesti pangasüsteemi vahendusel	39
Tehingute arv ja käive	39
Valuutade kasutamine	40
Statistilised lisad	43
Eesti maksebilanss aastail 1992–2002 (mln kr)	44
Eesti maksebilanss aastail 1992–2001 (mln USD)	50
Eesti rahvusvaheline investeerimispositsioon ja välisvõlg 1996–2002 (aasta lõpu seisuga, mln kr)	56
Eesti rahvusvaheline investeerimispositsioon ja välisvõlg 1996–2002 (aasta lõpu seisuga, mln USD)	59
Eesti väliskaubandus aastail 1995–2002	62
Otseinvesteeringukapitali voolud riigiti aastail 1995–2002 (tuh kr)	65
Otseinvesteeringukapitali voolud tegevusalati aastail 1995–2002 (tuh kr)	68
Otseinvesteeringute positsioon riigiti seisuga 31. detsember 2002	69
Otseinvesteeringute positsioon tegevusalati seisuga 31. detsember 2002	71
Otseinvesteeringute positsioon Eestis riigiti ja tegevusalati seisuga 31. detsember 2002 ..	72
Eesti otseinvesteeringute positsioon välismaal riigiti ja tegevusalati seisuga 31. detsember 2002	78

Käesolev maksebilansi aastaraamat annab maksebilansi, rahvusvahelise investeerimispositsiooni ja välisvõla aruande kaudu ülevaate 2002. aastal välissektoris aset leidnud muutustest. 2002. aasta maksebilanss on taasiseseksunud Eestis üheteistkümnes aastapõhine maksebilanss, aastaraamat ilmub aga kolmandat korda.

Nagu enamikus Mandri-Euroopa riikides, vastutab ka Eestis maksebilansi koostamise eest riigi keskpank ehk Eesti Pank. Maksebilansi koostamine kui keskpanga ühe seadusjärgse põhiülesande täitmine on Eesti Pangas maksebilansi- ja majandusstatistika osakonna (kuni 2003. aastani kandis statistikaosakonna nime) kohustus. Selle töö aluseks on maksebilansi koostamise põhikontseptsioon, millele tugineb ka enamik osakonna tööprotseduure ning tegevuse õiguslik alus.

Maksebilanss on riigi üks olulisemaid majandusindikaatoreid, mis näitab riigi välismajandusliku positsiooni tugevust ning on aluseks riigi raha- ja majanduspoliitiliste otsuste tegemisel ning riskide hindamisel. Seetõttu on äärmiselt oluline, et riigi maksebilanss oleks esinduslik ja kvaliteetne ning vastaks kõigile rahvusvahelistele nõuetele. Maksebilansi koostamisel on järjest aktuaalsemaks muutunud Euroopa Liiduga ühinemiseks vajalike nõuete järgimine. Selles osas on Eesti liituvast riikidest üks edukamaid.

Välissektori statistika kogumisel teeb Eesti Pank ulatuslikku koostööd enam kui 3 500 välismajandustegevusega hõlmatud ettevõttega ning krediidi- ja riigiasutustega, kes regulaarselt esitavad keskpangale statistilisi aruandeid. Sellega annavad nad oma panuse Eesti maksebilansi koostamisse. Täname viljaka koostöö eest kõiki meie partnereid!

I. MAKSEBILANSS JA RAHVUSVAHELINE INVESTEERIMISPOSITSIOON

Majandusteoreetiline kontseptsioon, meetodika ja koostamine

Välissektori statistika metodoloogiliseks aluseks on Rahvusvahelise Valuutafondi maksebilansi käsiraamatu 5. versioon (*Balance of Payments Manual 5th Edition*), millest lähtuvalt arendatakse ka maksebilansistatistika Eesti mudelit. Järgnevalt tutvustame lähemalt kolme põhidokumendi (maksebilanss, rahvusvaheline investeerimispositsioon ja välisvõlg) olemust ning olulisemaid põhimõisteid, kirjete sisu, avaldamispoliitikat ja koostamise süsteemi.

MAKSEBILANSS

Oma olemuselt on maksebilanss ühest küljest riigi kõigi majandussektorite konsolideeritud kasumiaruanne, teisest küljest aga nende koondbilanss. Ettevõtte finantsaruanded peegeldavad üksikettevõtja suhteid teda ümbritseva keskkonnaga. Maksebilansi ülesanded on teoreetiliselt samad, kuid ettevõtjaks on riigi majandus tervikuna ja teda ümbritsevaks keskkonnaks ülejäänud maailm.

Maksebilanss on statistiline aruanne, mis summeerib konkreetse riigi teatud perioodi jooksul sooritatud majandustehingud ülejäänud maailmaga. Perioodiks on tavaliselt kuu, kvartal või aasta.

Kuna maksebilanss kajastab teatud perioodil tehtud tehinguid, siis on maksebilansi kirjete väärtused *voomuutujad*.

Maksebilanss koosneb *jooksevkontost*, mis kajastab välismajandustegevusest saadavate tulude kujunemist, ning *kapitali-, finants- ja reservide kontost*, mis näitab jooksevkonto finantseerimist ehk *välisfinantseerimisallikate* struktuuri.

Jooksevkonto jaguneb neljaks osaks¹: *kaubad, teenused, tulud ja ülekanded*. Kaupade ja teenuste bilanssides kirjendatakse kõik kaupade ja teenuste müügist saadaolevad ning ostmisel tasumisele kuuluvad summad. Tulude bilanss kajastab tootmistegurite (kapital ja tööjõud) kasutamise ja kasutada andmisega seotud tulusid. Ülekannetena on vaadeldavad kõik ülejäänud majandustehingud, mis on seotud residentide kasutada oleva kogutulu kujunemisega ega samastu kapitaliülekannetega.

Finantseerimisallikad jagunevad kolme konto vahel: *kapitalikonto, finantskonto* ning *reservide konto*.

¹ Maksebilansistatistika põhimõistetest ning kirjete sisust antakse ülevaade eraldi peatükkides.

Kapitalikontol kirjendatakse peamiselt immateriaalse varaga seotud tehinguid (nt intellektuaalse omandi ostmine või loovutamine), võlgade andeksandmine ning muud kasutada oleva kogutulu kujunemisega mitteseotud rahvusvahelised kapitaliülekanded. Finantskonto kajastab välisinvesteeringuid, mis liigituvad nelja põhikategooriasse: *otseinvesteeringud*, *portfelliinvesteeringud*, *tuletisinstrumendid* ning *muud investeeringud*. *Reservide* konto näitab Eesti puhul keskpanga kulla- ja välisvaluutareserve muutumist.

Maksebilansi koostamise aluseks ei ole riigi territoorium. Maksebilansitehing on üldjuhul *residendi* ja *mitteresidendi* vaheline tehing, milleks ei ole mitte ainult raha liikumine. Maksebilanss koostatakse *tekkepõhisel alusel*, st tehingu registreerimise aluseks on ajahetk, millal tehing osapoolte vahel sõlmiti või omandiõigus muutus, sõltumata asjaolust, kas raha on tegelikult laekunud või makstud. Kõik maksebilansitehingud kajastatakse *turuhindades*.

Maksebilansi koostamisel lähtutakse *kahekordse kirjendamise põhimõttest*. Igal tehingul on kaks võrdse summaga, kuid erineva märgiga kajastuvat poolt: *kreedit* (+) ja *deebet* (-). Kreedit näitab meie kasutuses olevate finantsressursside suurenemist, deebet aga kõnealuste ressursside kasutamist (vt tabel 1.1).

Tabel 1.1. Kreedit ja deebet

	Ressursside suurenemine	Ressursside kasutamine
	KREEDIT +	DEEBET -
Jooksevkonto	Kaupade eksport	Kaupade import
	Teenuste müük	Teenuste ostmine
	Tulude sissevool	Tulude väljavool
	Ülekannete sissevool	Ülekannete väljavool
Kapitalikonto	Kapitaliülekannete sissevool	Kapitaliülekannete väljavool
Finantskonto	Välisnõuete vähenemine	Välisnõuete suurenemine
	Väliskohustuste suurenemine	Väliskohustuste vähenemine
Reservide konto	Reservide vähenemine	Reservide suurenemine

Ideaaljuhul peab seega maksebilansi kõigi kirjete summa võrduma nulliga. Maksebilansi koostamise keerukuse ning ulatuse tõttu tekivad statistilise info kogumisel aga alati ebatäpsused. Viimaseid kajastatakse maksebilansi tasakaalu viimiseks *vigade ja täpsustuste* kirjel.

Maksebilansi standardesituse kohaselt kajastatakse jooksevkontol ning kapitalikontol kõigi kirjete deebet- ja kreditikäibed eraldi. Finantskontol ja reservide kontol tuuakse välja üksnes *netokirjed* (deebet ja krediti summa).

RAHVUSVAHELINE INVESTEERIMISPOSITSIOON

Rahvusvaheline investeerimispositsioon (-seis) on riigi kõigi majandussektorite finantsvarade ja finantskohustuste konsolideeritud koondbilanss e varade ja ressursside seis teatud kuupäeva seisuga, väljendatuna selle kuupäeva turuhindades.

Kuna konsolideerimisel sektoritevahelised ja -sisesed nõuded ja kohustused vastastikku taanduvad, kajastab rahvusvaheline investeerimispositsioon vaid riigi kui terviku *välisnõudeid ja -kohustusi*. Investeerimispositsioon erineb klassikalisest bilansist selle poolest, et selles ei võeta arvesse Eestis asuvat residentidele kuuluvat reaalarva ja omakapitali. See on ka põhjus, miks investeerimispositsioon pole tasakaalus.

Netoinvesteerimispositsioon on riigi kõigi majandussektorite välisaktivate ning välispassivate vahe.

Kui välisnõuded ületavad väliskohustusi, siis on riigi netoinvesteeringu positsioon *positiivne* ning näitab ülejäänud maailma netovõlga antud riigile. *Negatiivne* netoinvesteeringu positsioon näitab aga antud riigi võlga ülejäänud maailmale.

Otseinvesteeringuettevõtte ja otseinvesteeriija vahelised nõuded ja kohustused kajastatakse maksebilansis kokkuleppeliselt *netopõhimõttel* (*directional principle*):

- Eestisse tehtud otseinvesteeringutest (kohustustest) arvatakse maha kõik otseinvesteeringuettevõtja nõuded otseinvesteeriijatele;
- Eestist välismaale suunatud otseinvesteeringutest (nõuetest) arvatakse maha kõik otseinvesteeriijate kohustused otseinvesteeringuettevõtjate ees.

Investeeringu positsiooni koostamisel järgitakse samu põhimõtteid ja definitsioone, mida maksebilansi puhul. Neist olulisemad on *tekkepõhine arvestusprintsip* ning seisude kajastamine positsiooni koostamise päeva *turuhindades*.

Kuna rahvusvaheline investeeringu positsioon kajastab varade seisu teatud ajahetkel, siis on investeeringu positsiooni kirjete väärtused *varumuutujad*.

VÄLISVÕLG

Välisvõlastatistika koostamise aluseks on rahvusvahelises investeeringu positsioonis kajastatud välisnõuded ja -kohustused, mis on oma olemuselt võlad, st millega kaasneb tagasimaksmise kohustus. Võlaarvestusse ei kuulu aktsia- või osakapitali tehtud otse- ja portfelliinvesteeringud ning reinvesteeringud (taasinvesteeringud) tulud (eelmine perioodi jaotamata kasum/kahjum ja omakapitali reservid). Samuti ei arvata välisvõla hulka ka keskpanga kullavarusid ja SDR*e* (*special drawing rights*)².

Välisvõlga iseloomustavatest näitajatest on olulisemad:

- **koguvälisvõlg (brutovälisvõlg), mis summeerib kõigi majandussektorite võla iseloomuga väliskohustused;**
- **netovälisvõlg, mis näitab riigi kõigi majandussektorite tagasimaksmisele kuuluvate, st võla iseloomuga välisnõuete ja -kohustuste vahet.**

Erinevalt rahvusvahelisest investeeringu positsioonist, kus kajastatakse otseinvesteeringuid *netopõhimõtte* alusel, ei vähenda residentse otseinvesteeringuettevõtja poolt otseinvesteeriijale antud laenu otseinvesteeringukohustust, vaid need viiakse võlaarvestuses bilansi nõuete poolele. Sarnaselt eelpooltoodule ei arvata ka Eesti residentide välismaal asuvatelt otseinvesteeringuettevõtjatelt saadud laene maha Eesti otseinvesteeringunõuetest välismaal, vaid liidetakse need võlakohustustega.

Nagu rahvusvahelise investeeringu positsiooni puhul, on ka välisvõla seisu peegeldavad näitajad *varumuutujad*.

PÕHIMÕISTED

- **Resident:**
 - 1) Eesti Vabariigi riigiorganid ja -asutused kõige laiemas tähenduses (seadusandlik, täidesaatev ja kohtuvõim ning nende asutused, põhiseaduslikud institutsioonid), samuti kohalikud omavalitsusüksused ja nende asutused;

² Vt kirjete sisu, reservid lk 13.

- 2) välisriikides asuvad Eesti diplomaatilised, konsulaar- ja teised ametlikud esindused, samuti muud majandus- ja kommertstegevusega mittetegelevad Eesti asutuste ja organisatsioonide esindused välismaal;
 - 3) Eesti Vabariigi seadusega loodud avalik-õiguslikud juriidilised isikud ja nende asutused;
 - 4) Eestis registreeritud eraõiguslikud juriidilised isikud;
 - 5) Eesti õiguskorraga lubatud Eestis asutatud ja tegutsevad osalist õigusvõimet omavad isikute ühendused ja organisatsioonid, mis ei ole juriidilised isikud;
 - 6) Eestis registreeritud välismaa juriidiliste isikute filiaalid ja esindused;
 - 7) füüsilised isikud:
 - a) Eestis elavad Eesti kodanikud;
 - b) Eestis elavad välismaalased, kellel on alaline elamisluba;
 - c) Eestis elavad välismaalased, kellel on tähtajaline elamisluba vähemalt üheks aastaks;
 - d) välisriikides õppivad või ravil viibivad punktides a)–c) nimetatud isikud, sõltumata õpingute või ravi kestusest;
 - e) välisriigis viibivad, immuniteti ja diplomaatilisi privileege kasutavad Eesti Vabariigi diplomaadid, sõjaväelased, konsulaar- ja teiste ametlike esinduste töötajad ja nende perekonnaliikmed.
- **Mitteresident:** kõik ülejäänud isikud, kes pole hõlmatud mõistega *resident*.
 - **Majandussektorid** on välissektori statistikas jaotatud alljärgnevalt:
 - *valitsemissektor* – kesk- ja kohalike omavalitsuste haldusalasse kuuluvad riigivalitsemis- ning riigikaitseorganid; kesk- ja kohalike omavalitsuste eelarvest finantseeritavad teadus-, uurimis-, tervishoiu-, sotsiaalhooldus-, haridus-, kultuuri- ja spordiasutused ning riiklikud fondid ja sihtasutused;
 - *rahandusinstiitutsioonid* – Eesti Pank kui riigi keskpank;
 - *krediidiasutused* – Eesti Panga litsentsi omavad krediidiasutused kui eraõiguslikud juriidilised isikud, kellel on õigus võtta avalikkuselt vastu rahalisi hoiuseid ja teisi tagasimakstavaid vahendeid ning anda oma vastutusel laene ja sooritada teisi krediidiasutuste seaduses loetletud tehinguid;
 - *muud sektorid* – ülejäänud erasektor (ettevõtjad ja kodumajapidamised).
 - **F.o.b.** (ingl k *free on board*) hind – kauba rahvusvaheline tarneklausel, mis näitab kauba maksumust ning kulutusi, mis on seotud kauba veo ja kindlustamisega eksportiva maa tollipiirini.
 - **C.i.f.** (ingl k *cost, insurance, freight*) hind – kauba rahvusvaheline tarneklausel, mis näitab kauba maksumust ning kulutusi, mis on seotud kauba veo ja kindlustamisega importiva maa tollipiirini.
 - **Pikaajaline kapital** – nõuded või kohustused lepingujärgse tähtajaga üle ühe aasta.
 - **Lühiajaline kapital** – nõuded või kohustused lepingujärgse tähtajaga kuni üks aasta (kaasa arvatud).
 - **Lühiajaline positsioon** – netoinvesteeringu positsioon, mille arvestuse aluseks on lühiajalised välisnõuded ja -kohustused. Keskpanga reserve loetakse nende iseloomu tõttu kokkuleppeliselt lühiajalisteks.
 - **Pikaajaline positsioon** – netoinvesteeringu positsioon, mille arvestuse aluseks on pikaajalised välisnõuded ja -kohustused. Otseinvesteeringuid loetakse nende iseloomu tõttu kokkuleppeliselt pikaajalisteks.
 - **Kapitalirent** – laen (renditehing) vara soetamiseks tingimusel, et krediidiobjekt jääb vara maksumuse ja intresside kustutamiseni rendileandja omandusse.
 - **Repotehing** – laen väärtpaberite tagatisel.

KIRJETE SISU

- **Väliskaubandusbilanss** – arvestab seda osa kaupade sisse- ja väljaveost, mis võtab osa sisemajanduse koguprodukti moodustamisest. Selleks on:
 - import rahvuslikuks tarbimiseks – vabaks ringluseks imporditud kaubad, mille puhul kauba eest maksavad residendid;
 - rahvuslik eksport – eksport, mille müügist laekub tulu residentidele;
 - kaupade töötlemisega seotud kaupade sisse- ja väljavedu.

Eesti väliskaubandusbilansi koostamise aluseks on ametliku väliskaubandusstatistika *põhikaubanduse süsteem* (*special trade system*), mille järgi kaubad võetakse arvele siis, kui nad ületavad sisekäibe e vaba ringluse piiri³. Eksport ei sisalda eelnevalt tollilattu imporditud kaupade taasväljavedu ega vormistamist vee- ja õhisõidukite varudeks. Import ei sisalda imporditud kaupade tolliladustamist, lisatud on aga kaupade tarded tollilaost vabaks ringluseks ja töötuseks. Kuna ametliku väliskaubandusstatistika ja tollistatistika koostamine ei ole kooskõlas maksebilansi koostamise põhimõtetega (import *c.i.f.* hindades, residentsuse printsiip vs territoriaalsuse printsiip jne), tehakse maksebilanssi vajalikud täiendused, millest olulisemad on:

- a) tollis deklareerimata kaubad, mis ei ole ületanud sisekäibe piiri, kuid mis on olnud maksebilansitehingute objektiks (nt välisvetes püütud kala);
 - b) transpordivahendite välisriigis viibimise vältel ostetud kaubad: kütus, proviant, müügikaup jms;
 - c) ostetud ja müüdnud kapitalikaupade remonditeenus;
 - d) impordi ümberarvestus *f.o.b.* hinda, st kauba veo- ja kindlustuskulude lahutamise;
 - e) hinnamoonutuste arvestamine kaupade ekspordil läbi tolliladude ja vabatsooni;
 - f) hinnangud varimajandustegevuse kohta.
- **Teenuste bilanss** kajastab Eesti residentide poolt mitteresidentidele müüdavaid ja neilt ostetavaid teenuseid:
 - *veoteenused* – siin näidatakse reisijateveo-, kaubaveo- ning muud veoteenused olulisemate veonduusliikide (mere-, õhu- ja muu transport) lõikes;
 - *reisiteenused* – kajastavad turistide ja ühepäevakülastajate reisipakettidele ning reisi sihtriigis kaupadele ja muudele teenustele tehtud kulutusi. Reisiteenused sisaldavad lisaks eelpooltoodule ka kulutusi haridusele ja enda ravimiseks sihtriigis. Kui üldjuhul loetakse turismiks välismaal viibimist kuni ühe aasta jooksul, siis õppurite ja ravivajajate puhul ajaline piirang puudub. Turismi eristab reisiteenustest asjaolu, et rahvusvahelise tava järgi turismiteenuseks peetavaid rahvusvahelisi reisijateveo teenuseid kajastatakse maksebilansis veoteenuste kirjetel;
 - *kommunikatsiooniteenused* – maksed telekommunikatsiooniteenuste (tele- ja raadiotranslatsioon, telegraafside, teleksi- ja faksiside, satelliit- ja kaabeltelevisioon, elektronpost jms) ja posti- ning kulleriteenuste (postisaadetiste pakkimine, lähetamine, vedu ja kättetoimetamine, postkastide rent jms) eest;
 - *ehitusteenused* – hõlmab üldjuhul residentide ehitustööde maksumust, mis on seotud ehitusobjektidega välisriigis ja mitteresidentide ehitustööde maksumust, mis on seotud ehitusobjektidega Eestis. Ehitusteenustena käsitletakse objekte või töid üldjuhul lõpetamistähtajaga kuni üks aasta, pikemaid projekte kajastatakse otseinvesteeringutena;
 - *kindlustusteenused* – elu- ja kahjukindlustuslepingute (-poliiside) sõlmimisel saadavad ja makstavad teenustasud, samuti kahjukäsitluskulud, kindlustusekspertiisid jne. Kahjukindlustuslepingute kohaseid kindlustuspreemiaid ja väljamakstud kahjutasusid kajastatakse ülekannete bilansis, elukindlustuslepingute järgseid sisse- ja väljamakset kajastatakse finantskontol muu pikaajalise kapitali kirjetel;

³ Kasutusel on ka *üldkaubanduse süsteem* (*general trade system*), mis registreerib kaupade liikumist üle tollipiiri. Maksebilansi koostamise seisukohalt pole selline lähenemine sobiv, kuna hõlmab ka mitteresidentidele kuuluva kauba liikumist läbi Eesti tolliladude.

- *finantsteenused* – finantsvahendus- ja selle abiteenused (välja arvatud kindlustus), mis on seotud panganduse ja väärtpaberivahenduse komisjoni- ja teenustasudega, varahaldusega, kliiringuga, deponitoriumiteenustega, finantsnõustamisega jms;
 - *arvuti- ja infoteenused* – maksed andmebaaside kasutamise ja arendamise, andmetöötluse ja programmeerimise, riistvarakonsultatsioonide, tarkvara juurutamise jms eest; samuti uudisteagentuuride teenused;
 - *autoriõiguse- ja litsentsitasud* – maksed autoriõiguste, litsentside, frantsiiside, müügiõiguste, tööstusprotsesside või muu intellektuaalomandi kasutamiseõiguste eest;
 - *äri- ja kaubandusteenused* – kaubamaaklerite ja -vahendajate komisjoni- ja teenustasud. Kaubandusteenuseks on residentide poolt välisriigis ostetud kaupade maksumuse ja nende poolt samal perioodil välisriigis edasimüüdud kaupade maksumuse vahe. Tingimuseks on, et kaup ise ei sisene aruandva riigi tolliterritooriumile;
 - *kasutusrent* – rendimaksud, kus rentnik kasutab lepinguperioodi kestel vara ning lepingu lõppedes tagastab selle rendileandjale. (*Kapitalirent* – vt lk 9);
 - *muud äriteenused* – äriteenused, mis on seotud konsultatsioonidega (õigusabi, raamatupidamine, audit, juhtimiskonsultatsioonid jne), suhtekorralduse ning turundusega (reklaam, arvamus- ja turuuringud jne) või muude tehniliste teenustega (jäätmekäitlus, keskkonnakaitse, arhitektuurilised ja inseneritehnilised lahendused, trükiteenused jne);
 - *kultuuri- ja ajaviiteteenused* – radio, televisiooni ning filmindusega seotud audio-visuaalsed teenused, kontserdi- ja muude ürituste korraldamine, esinemistasud ja -honorarid, näituse- ja muuseumiekspositsioonide korraldamine, produtsenditeenused ning muud spordi-, kultuuri ja vaba aja teenused;
 - *valitsusteenused, mis ei sisaldu mujal* – muud valitsusasutuste poolt osutatud teenused, mis on seotud saatkonna- ja konsulaarteenustega ning sõjaväe- ja muude avaliku sektori poolt pakutavate teenustega, samuti riigilõivud ja teenustena saadav ning osutatav välisabi (välisabi vt ka jooksevülekanDED).
- **Tulude bilanss** näitab tootmistegurite (kapital ja tööjõud) kasutamisega ja kasutada andmisega seotud tulusid. Vastavalt sellele jagunevad tulud kahte rühma:
 - a) *kompensatsioonid töötajatele*, milleks on tööjõutulu (makstavad ja saadavad brutopalgad ja töötasud);
 - b) *investeermistulu*, mis kajastab üldjuhul välisinvesteeringute (otse-, portfelli- ja muude investeeringute) nõuetelt saadavaid ja kohustustelt makstavaid tulusid (intressid, dividendid jm omanikutulu jne). Investeeringutuluna on käsitletav ka otseinvesteeringuna kajastuv *reinvesteeringud (taasinvesteeringud) tulu*, mis kujutab endast investeeringu suurusele vastavat proportsionaalse osa muutust investeeringuettevõtja jaotamata kasumis.
 Tuludena ei arvestata realiseeritud ja realiseerimata kursi- ja hinnavahedest tekkinud raamatupidamislikke finantstulusid, kuna maksebilanss kajastatakse finantsinstrumentide liikumist nende turuhinnas. Viimane koosneb raamatupidamislikult aga soetusmaksumusest ning realiseeritavast kursi- ja/või hinnakasumist/-kahjumist.
 - **JooksevülekanDED** on kõik ülejäänud majandustehingud, mis on seotud residentide poolt kasutada oleva kogutulu kujunemisega, kuid ei sisaldu muudel jooksevkonto kirjetel. Jooksevülekanne on oma olemuselt ühepoolne, st rahaülekandele ei pea järgnema (või eelnema) kaubasaadetist või mõne teenuse osutamist ning see pole samas ka tulu tootmistegurite kasutamise eest. JooksevülekanDED on seotud tavaliselt maksude, trahvide, toetuste, finantsannetuste, pärandvara, liikmemaksude, kindlustuspreemiate ja kahjutasudega. JooksevülekanDED kirjetel kajastatakse vastukirjetena ka välisabina saadud ja osutatud teenuste ning kaupade maksumust. JooksevülekanDED konto vaatab rahavoogusid kahes lõikes:
 - a) *valitsusülekanDED*;
 - b) *eraülekanDED*.
 ValitsusülekanDED all mõistetakse neid summasid, mis on seotud Eesti avaliku sektori poolt saadud ja

makstud ülekannetega. Eraülekannete koosseisus olevatel *töötajate rahaülekannete* kirjel näidatakse mitteresidentidest töötajate kulutused riigis, kus nad tööle viibivad.

- **Kapitaliülekanded** on sarnaselt jooksevülekannetega ühepoolsed, kuid saadavad või makstavad summad ei muuda otseselt residentide kasutatavat kogutulu. Enamlevinud kapitaliülekanded on:
 - a) mitmesugused maksed rahvusvahelistest fondidest infrastruktuuriobjektide ehituse finantseerimiseks;
 - b) migrantide ülekanded;
 - c) mittetootmislike mittefinantsiliste immateriaalsete varade (intellektuaalomandi) soetamine ja müük (frantsiisid, müügiõigused, kaubamärgid, tööstusprotsessid jms);
 - d) võlgade andeksandmine või mahakandmine.

Kapitalikonto vaatlleb rahavoogusid kahes lõikes:

- a) *valitsusülekanded*;
- b) *muude sektorite kapitaliülekanded*.

- **Otseinvesteeringutena** käsitletakse Eesti maksebilansis investeeringuid, millega kaasneb investori oluline osalus, mis moodustab 10% ja enam investeeringuettevõtja aktsia- või osakapitalist⁴. Vastavalt rahvusvahelistele standarditele kajastatakse otseinvesteeringutena ka laenusuhteid ja muid rahapaigutusi ettevõtja ja temas olulist osalust omavate investorite vahel.
 - *Otseinvesteeringuettevõtja* – ettevõtja temas olulist osalust omava investori e otseinvesteeriija suhtes.
 - *Otseinvesteeriija* – investor, kes omab otseinvesteeringuettevõtjas olulist osalust.

Otseinvesteeringute konto jaguneb alljärgnevateks kirjeteks:

- a) *põhikapital* – otseinvesteeringuettevõtjate aktsia- või osakapital;
- b) *reinvesteeriitud e taasinvesteeriitud tulu* – kapitaliosaluse meetodil arvestatud otseinvesteeriijale kuuluv proportsionaalne osa otseinvesteeringuettevõtja vabas omakapitalis (jaotamata kasum, vaba reservkapital) ning kohustuslikus reservkapitalis;
- c) *muu otseinvesteeringukapital* – otseinvesteeringuettevõtja ja otseinvesteeriija vahelised laenude, võlaväärtpaberite või kaubanduskrediidiga seotud nõuded ja kohustused.

Kuna äriseadustiku kohaselt ei ole oma aktsiate omandamine ega otseinvesteeriijate ning otseinvesteeringuettevõtjate vaheline aktsiate vastastikune omandamine üldjuhul lubatud, puudutavad ülaltoodud juhud (nn *reversinvesteeringud*) peamiselt muud otseinvesteeringukapitali.

- **Portfelliinvesteeringute** kontrol kirjendatakse nõuete ja kohustuste lõikes väärtpaberiinvesteeringud, mis jaotatakse alljärgnevalt:
 - a) *omandiväärtpaberid* – väärtpaberiinvesteering ettevõtte aktsia- või osakapitali, millega ei kaasne olulist osalust, st ta moodustab vähem kui 10% ettevõtja põhikapitalist;
 - b) *võlaväärtpaberid* – võlanõuet tõendavad võlakirjad ja rahaturuinstrumendid:
 - *võlakirjad* on nende omanike nõudeõigust tõendavad väärtpaberid, mis sisaldavad laenuvõtja kohustust maksta laen kokkulepitud tähtajal laenuandjale tagasi ning tasuda intressid. Võlakirjad on üldjuhul pikaajalised;
 - *rahaturuinstrumendid* on riigikassa võlakirjad (*treasury bills*), laenusertifikaadid (*certificates of deposit*), kommertsipaberid või muud lühiajalised väärtpaberid, mis on tavaliselt diskonteeritavad (st mille nimiväärtuse maksab emitent laenu põhisummana investorile tagasi väärtpaberi kustutustähtajal ning mille intressi moodustab väärtpaberi väljaandmis- ja tagasiostuhinna vahe). Rahaturuinstrumendid on üldjuhul lühiajalised.

Portfelliinvesteeringud kajastatakse maksebilansis majandussektorite lõikes.

⁴ Idee kohaselt on otseinvesteering selline rahapaigutus, millega kaasneb investori oluline osalus ning otsustav hääleõigus otseinvesteeringuettevõtja juhtimisel, sõltumata konkreetsest osaluse määrest. Kuna antud lähenemisviis ei taga konkreetse investeeringu ühesugust käsitlust investeeringu teinud ning selle saanud riikides, on statistikavigade vähendamiseks rahvusvaheliselt soovituslik kasutada 10%list piirmäära (*OECD Benchmark Definition of Foreign Direct Investment, 1996*).

- **Tuletisinstrumentid** on mingi finantsinstrumendi, indeksi või kaubaga seotud väärtpaberid, mis võimaldavad turgudel finantsriskidega kaubelda. Enamlevinud tuletisinstrumentid on *optsoonid, forvardid, futuurid, swapid*. Maksebilansis kajastatakse tuletisinstrumente majandussektorite lõikes, nõuded ja kohustused eraldi.
- **Muud investeringud** on kõik ülejäänud investeringud, mis ei ole otse- või portfelliinvesteringud ega seotud tuletisinstrumentidega:
 - *kaubanduskrediit* – müüdnud kaupade ja teenuste eest laekumata või tasumata summad ning ettemaksed, mis kajastatakse tekkepõhiselt nii maksebilansi kui rahvusvahelise investeerimispositsiooni arvestuses;
 - *laenud* – majandussektorite lühi- ja pikaajalised laenusuhted, kui need ei ole seotud otseinvesteeringutega. Laenudena käsitletakse ka *kapitalirenti* ning *repotehinguid*.
 - *sularaha ja hoiused* – nõuetena kajastatakse residentide käsutuses olevat välissularaha ning välisriigi krediidiasutustes olevaid hoiuseid. Kohustuste poole moodustuvad mitteresidentide valduses olevad Eesti kroonid sularahana ning nende Eestis krediidiasutustes olevad hoiused.
 - *muud nõuded ja kohustused* – muud tähtjaks laekumata või tasumata summad (muu debitoorne ja kreditoorne välisvõlgnevus), mis tulenevad tekkepõhisest majandusarvestusest, samuti muud teiste kirjetega mitteseotud nõuded ja kohustused. Sellel kirjel kajastatakse ka kindlustusseltside poolt kogutud elukindlustuspreemiate eraldisi ning nende väljamakseid.
- **Reservid** – riigi keskpanga kulla- ja välisvaluutareservid, mis moodustavad Eesti rahasüsteemis krooni kattevara. Reservideks loetakse üldjuhul keskpanga kõrge likviidsusega kaubeldavaid välisaktiivaid, mis näidatakse järgnevatel kirjetel:
 - a) *rahaline kuld* – kullana hoitavad reservvarad;
 - b) *SDRid* – *special drawing rights* e laenamise erioigus on Rahvusvahelise Valuutafondi (RVF) arveldusühik, mille väärtuse aluseks on neljast valuutast (USD, EUR, JPY ja GBP) koosnev korv. Igale RVFi liikmesriigile avatakse SDRi konto, mida kasutatakse laenutehingute ja mitmesuguste muude sellega seotud operatsioonide läbiviimiseks liikmesriigi ja RVFi vahel;
 - c) *välisvaluuta* – välisvaluuta või sellega võrdväärsed reservvarad: välissularaha ja valuutahoiused, omandiväärtpaberid, võlakirjad ja rahaturuinstrumentid ning tuletisinstrumentid;
 - d) *muud nõuded* – muud likviidsed välisaktiivid.

MAKSEBILANSI KOOSTAMISE SÜSTEEM

Maksebilansi koostamise maailmapraktikas on kasutusel kolm põhimõtteliselt erinevat süsteemi ning nende kombinatsiooni:

- **küsitluste süsteem** (*survey system, transaction-based system*);
- **rahavoogude süsteem** (*settlements system, cash-based system*);
- **administratiivne süsteem** (*administrative system*);
- **kombineeritud e duaalne süsteem** (*dual system*).

Küsitluste süsteem põhineb infol, mis on kogutud erinevate statistiliste küsitlusvormide ja uuringute abil. Lähtuvalt vajadusest, uuritavast valdkonnast ning konkreetse riigi iseärasustest kasutatakse nii väljavõttelisi kui ka kõikseid vaatlusi. Küsitlusvormid järgivad oma ülesehituselt kas maksebilansi struktuuri või finantsaruannete struktuuri ja raamatupidamisarvestuse põhimõtteid. Küsitluste süsteemi eelisteks on selle paindlikkus, kuid teisest küljest raskendab statistiliste vaatluste läbiviimist nende kõrge hind, madal vastasmäär ning väike operatiivsus. Küsitluste süsteemi edukamate kasutajate hulka kuuluvad angloameerika riigid: Austraalia, Uus-Meremaa, Suurbritannia, Iirimaa, Ameerika Ühendriigid ja Kanada.

Rahavoogude süsteem tugineb residentsete pankade kaudu sooritatavate rahvusvaheliste maksete kogumisel, kodeerimisel ja töötlemisel. Vastavalt tehingu kirjeldusele antakse sooritatud maksetele või laekumistele kas kliendi, krediidasutuse või keskpanga poolt tehingukoodid, mis vastavad maksebilansi struktuurile. Rahavoogude süsteem võimaldab koguda detailset ja operatiivset infot, kuid on samas piiratud: rahavoogudes ei kajastu tekkepõhine arvestus, sageli puudub tehingu kirjeldus või maksebilansikood, esineb tasaarveldusi ning rahavood ei võimalda ka positsioonide kalkuleerimist. Rahavoogude süsteem on kasutusel enamikus Mandri-Euroopa riikides.

Administratiivne süsteem kasutab infoallikana erinevate ametkondade poolt juba eelnevalt kogutud andmeid. Sellise süsteemi kasutamine eeldab avaliku sektori täielikku kontrolli välisühingute üle. Riike, mille maksebilanss põhineb üksnes administratiivsel infol, on vähe, kuid suuremal või vähemal määral kasutatakse seda peaaegu kõiges maades. Administratiivse süsteemi oluline puudus on nõrk kontroll andmete kvaliteedi üle.

MAKSEBILANSI KOOSTAMINE EESTIS

Eesti oli endiste Nõukogude Liidu liiduvabariikide seas esimene, kes alustas 1992. aastal riigi maksebilansi koostamist. Tolleaegse pangandussüsteemi nõrkuse tõttu võeti kasutusele küsitluste süsteem. Kuna pidevalt muutuv majanduskeskkonnas ei ole viimane küllalt paindlik, uuriti võimalusi maksebilansi koostamiseks rahavoogude alusel. Rahavoogude süsteem lisandus küsitluste süsteemile 1994. aastal. Seoses hiljem alanud rahvusvahelise investeerimispositsiooni koostamisega on üha suurema tähtsuse omandanud küsitlusvormid. Nende eeliseks on eelkõige võimalus koguda tekkepõhist infot ning muid näitajaid, mis rahavoogudes ei kajastu (nt kaubanduskrediit, reinvesteeritud tulu).

Tänaseks on Eestis välja kujunenud oma maksebilansi koostamise *kombineeritud süsteem*, otseste eeskujudeta teistest riikidest. Kaks paralleelselt toimivat infobaasi täiendavad teineteist ning lihtsustavad vigade avastamist. Nende sidumine administratiivse infoga tagab ühtlasi koostatavate dokumentide (maksebilanss, rahvusvaheline investeerimispositsioon jne) parema kvaliteedi, mis on väga avatud ning madala kontsentreeritusega majandusruumi tingimustes tavaliselt raskendatud. Eestile annab suure eelise ka riigi väiksus. Eesti maksebilansi koostamist iseloomustab skeem lk 15.

Maksebilansi ja välissektori muu kvartaalse statistika puhul omab suurt tähtsust küsitluste süsteem, mida täiendab rahavoogude abil kogutav info. Kuiste maksebilansside koostamisel on aga tänu oma operatiivsusele asendamatuks infoallikaks just rahavood, mida täiendatakse mitmesuguste ökonomeetriliste mudelite abil. Kuiseid maksebilansinäitajaid, mille avaldamine tuleneb Euroopa Liidu nõuetest, hakati Eestis avaldama alates 2002. aastast.

Erinevaid küsitlusvorme on hetkel kasutusel kümme, mille abil kogutakse kvartaalset infot enam kui 3 500 ettevõtjalt. Kvartaalne rahavoogude süsteem hõlmab ca 80 000 maksebilansi koostamise aspektist olulist tehingut, mille info saabub nn avatud süsteemi kaudu (*open system*): keskpanga jõuab maksedokumentidel info vaid tehingute ühe poole – deebet või krediti – kohta. Edastatakse ainult pangaklientide maksed. Pangandussektori tehingud kirjendatakse maksebilansis pangabilansside, kasumiaruannete jt finantsaruannete alusel.

Lisaks eeltoodud põhiallikatele kogutakse infot ka paljudest muudest kanalitest: ametlik väliskaubandusstatistika, Väärtpaberite keskregister, Statistikaameti küsitlused, Keskäriregister, Eesti Panga raamatupidamisregistrid, avaliku sektori asutused jne. Lisaks olemasolevale infole korraldatakse ka statistilisi vaatlusi, antakse hinnanguid ning kasutatakse ökonomeetrilisi võtteid.

Eelpool kirjeldatud integreeritud süsteemi (rahavood + küsitlused) kasutamise teed on läinud lisaks Eestile ka mitmete teiste riikide keskpangad (sh Läti, Leedu, Rootsi, Tšehhima), kusjuures kõnealune mudel on viimasel ajal Euroopa Liidu institutsioonide heakskiidul populaarsust kogunud ka muudes Euroopa riikides, kus kasutati seni infokanalina üksnes range kapitalikontrolli ajal ülesehitatud rahavoogude süsteemi.

Eesti maksebilansi koostamise süsteem

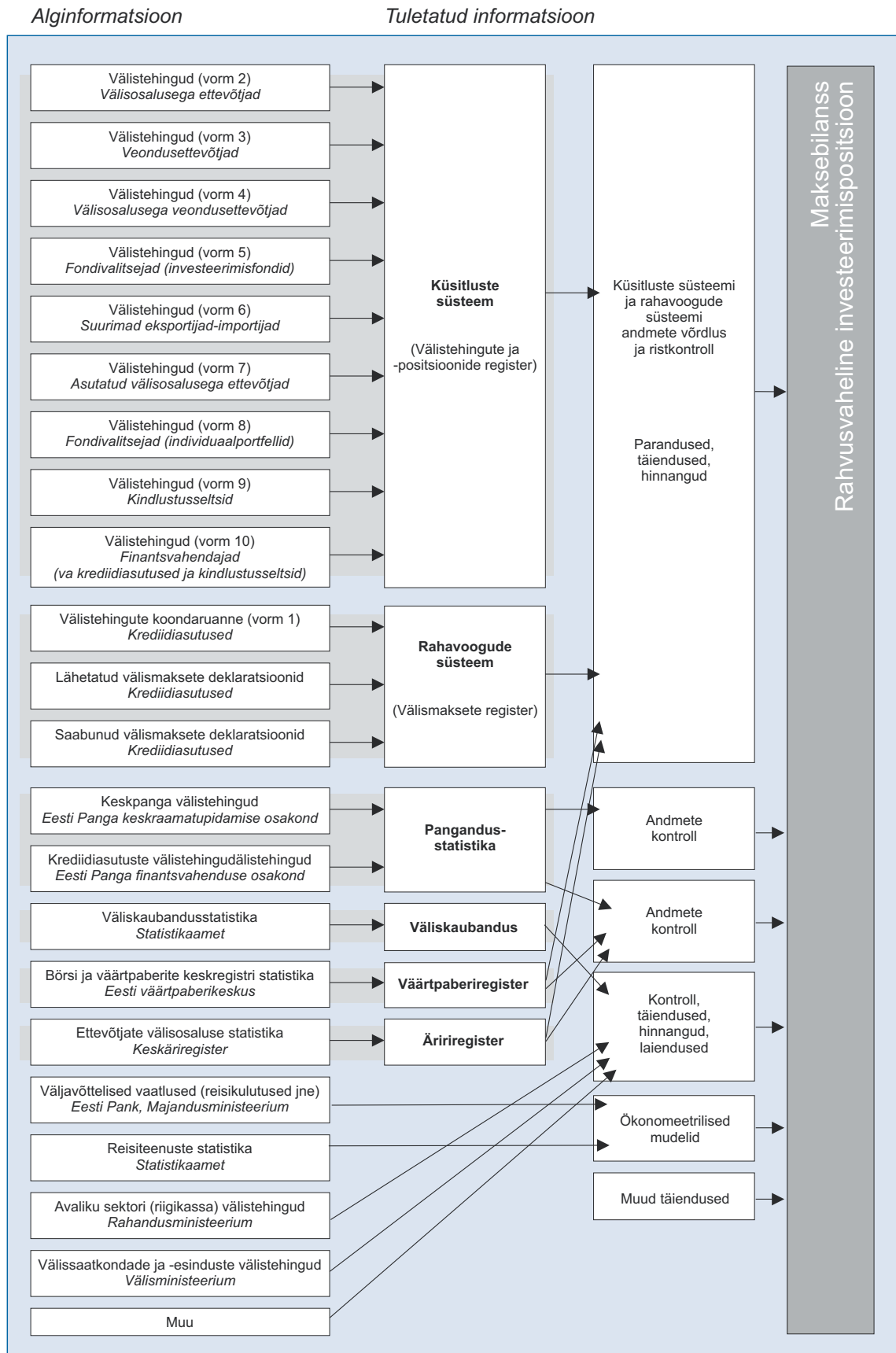

MAKSEBILANSISTATISTIKA KOOSTAMISE ÕIGUSLIKUD ALUSED

Vastavalt **Eesti Panga seaduse** paragrahvi 2 lõikele 8 vastutab Eesti Pank riigi maksebilansi koostamise eest, mis on seaduse kohaselt üks tema põhiülesandeid.

Sama seaduse paragrahv 34 käsitleb maksebilansi koostamist, mis annab keskpangale õiguse saada tasuta Eesti maksebilansi koostamiseks vajalikke andmeid kõigilt riigi- ja omavalitsusorganitelt ning Eesti territooriumil asuvatelt välismajandustehinguid sooritavatelt juriidilistelt isikutelt.

Lisaks Eesti Panga seadusele sätestab maksebilansi koostamist ka **riikliku statistika seadus**, mille paragrahvi 4 lõike 2 alusel on Eesti Pank maksebilansistatistika koostamise osas Statistikaameti kõrval teine riiklike statistiliste vaatluste põhikorraldaja. Eesti Pangale ning andmeesitajatele laienevad kõik riikliku statistika seadusest tulenevad sätted, mis on seotud vaatluste korraldamisega, andmete esitamise kohustusega, andmekaitsega, andmete avaldamisega ning poolte vastutusega.

Eesti krediitiasutuste maksebilansialast aruandlust reguleerivad ka vastavad Eesti Panga presidendi määrused.

ANDMETE KONFIDENTSIAALSUS

Kehtiva õiguskorra kohaselt tagab Eesti Pank kõigi maksebilansitehingutega seotud üksikandmete täieliku organisatsioonilise, infotehnoloogilise ning füüsilise kaitse. Kõiki andmeid kasutatakse üksnes statistilistel eesmärkidel ning need avaldatakse ainult agregeeritud kujul, identifitseerimist võimaldavate tunnusteta.

AVALIKUSTAMINE JA KORRIGEERIMISPOLIITIKA

Statistiliste andmete avalikkustamisel järgitakse **Rahvusvahelise Valuutafondi andmelevi eristandardit** (*Special Data Dissemination Standard; SDDS*), millega Eesti ühines 1998. aasta oktoobris. Standardiga on statistikakategooriate lõikes kehtestatud miinimumnõuded andmete sisu, avaldamise perioodilisuse ning tähtaegade kohta.

- **Andmelevi.** 2003.–2004. aasta maksebilansistatistika koos pressiteadete, analüüside ning statistiliste tabelitega avaldatakse Eesti Panga koduleheküljel (<http://www.eestipank.info>) kell 12.00 nendel kuupäevadel, mis on toodud tabelis 1.2.
- **Korrigeerimispoliitika.** Vastavalt täiendava informatsiooni laekumisele ning metoodilistele muudatustele korrigeeritakse eelnevate perioodide andmeid alljärgnevalt:
 - a) *regulaarne korrigeerimine* – tabelis 1.2 toodud tähtaegadel avaldatavad andmed on esialgsed ning neid korrigeeritakse järgmise perioodi esialgse statistika avaldamisel. Korrigeeritud aastaandmed avaldatakse üldjuhul järgneva aasta esimese kvartali statistika avaldamisel ning neid loetakse lõplikeks;
 - b) *erakorraline korrigeerimine* – erandjuhtudel, oluliste vigade ilmnemisel või metoodikamuutuste tagajärjel tekkinud võrreldamatuse kõrvaldamiseks korrigeeritakse andmeid tagasiulatuvalt kaugemale kui üks aasta, millest informeeritakse avalikkust vastava viitega.
- **Arvestusühik ja konverteerimine.** Maksebilansi ja rahvusvahelise investeerimispositsiooni arvestusühikuks on Eesti kroon (EEK). Muudes valuutades (nt Ameerika dollar; USD) avaldatud statistika puhul on konverteerimise aluseks:
 - *kuu maksebilansi* korral vastava välisvaluuta antud kuu keskmine vahetuskurss Eesti krooni suhtes;

- *kvartaalse maksebilansi* korral vastava välisvaluuta kvartali keskmine vahetuskursss Eesti krooni suhtes;
- *aasta maksebilansi* korral nelja kvartali keskmised vahetuskursid (st aastabilanss on välisvaluutasse konverteeritud kvartalibilansside summa);
- *investeerimispositsiooni* korral vahetuskursss positsiooni koostamise kuupäeval või lähimal sellele kuupäevale eelnenud pangapäeval.

Tabel 1.2. Andmete avaldamise graafik

Kuine maksebilanss			
2003		2004	
Jaanuar	17.03.03	Jaanuar	22.03.04
Veebruar	14.04.03	Veebruar	12.04.04
Märts	12.05.03	Märts	12.05.04
Aprill	16.06.03	Aprill	21.06.04
Mai	14.07.03	Mai	12.07.04
Juuni	11.08.03	Juuni	11.08.04
Juuli	15.09.03	Juuli	20.09.04
August	13.10.03	August	12.10.04
September	17.11.03	September	11.11.04
Oktoober	22.12.03	Oktoober	20.12.04
November	12.01.04	November	Jaanuar 2005
Detsember	11.02.04	Detsember	Veebruar 2005
Kvartaalne maksebilanss			
2003		2004	
I kvartal	16.06.03	I kvartal	21.06.04
II kvartal	15.09.03	II kvartal	20.09.04
III kvartal	22.12.03	III kvartal	20.12.04
IV kvartal	22.03.04	IV kvartal	Märts 2005
Rahvusvaheline investeerimispositsioon			
2003		2004	
Seisuga 31.03.03	25.06.03	Seisuga 31.03.04	28.06.04
Seisuga 30.06.03	22.09.03	Seisuga 30.06.04	27.09.04
Seisuga 30.09.03	29.12.03	Seisuga 30.09.04	27.12.04
Seisuga 31.12.03	29.03.04	Seisuga 31.12.04	Märts 2005
Välisvõlg			
2003		2004	
		Seisuga 31.03.04	28.06.04
Seisuga 30.06.03	22.09.03	Seisuga 30.06.04	27.09.04
Seisuga 30.09.03	29.12.03	Seisuga 30.09.04	27.12.04
Seisuga 31.12.03	29.03.04	Seisuga 31.12.04	Märts 2005
Avaldamiskalender			
2004	30.09.03	2005	30.09.04

II. EESTI 2002. AASTA MAKSEBILANSS

Ehkki 2002. aastal maailmamajanduse kasv 2001. aastaga võrreldes kiirenes, jäi Euroopa Liidu ja euroala majanduskasv oodatust aeglasemaks, ulatudes vastavalt 1,6 ja 1,0%ni. Kuigi Eesti peamiste kaubanduspartnerite kaalutud keskmine kasvutempo jäi praktiliselt 2001. aasta tasemele, olles endiselt märksa kiirem Euroopa Liidu omast, võib 2002. aasta välisnõudlust pidada nõrgaks.

Eesti majanduskasv ulatus 2002. aastal 6%ni, olles seega ligi 5 protsendipunkti kõrgem Euroopa Liidu keskmisest. Erinevalt varasemast tugines suhteliselt kiire kasv peamiselt tugevale sisenõudlusele ja erasektori suuremale laenamisaktiivsusele. Investeeringud kasvasid võrreldes 2001. aastaga 17,5% püsihinnas ning moodustasid ligikaudu 30% SKP suhtes. Suurenenud investeeringunõudlus oli valdavalt tingitud pika ettevaatega projektidest, mille elluviimise maht ja kiirus ei ole sõltuvad majanduse hetkeseisust. Ühekordsed tehnilisse infrastruktuuri ja ekspordisektorisse tehtud kapitalimahutused moodustasid hinnanguliselt 3,5–4,0% aastase SKP suhtes. Sisuliselt rajanevad need investeerimiskavad ekspordi suurenemise eeldusel kaugemas tulevikus.

2002. aasta oli erandlik ka selles mõttes, et suurenenud investeeringunõudluse tõttu tuli ettevõtjatel pakkumispoolsete piirangute tõttu sisse osta varasemast rohkem veo- ja ehitusteenuseid, mistõttu teenuste sektori roll kaubabilansi puudujäägi tasakaalustajana kujunes varasemast väiksemaks.

Investeeringute katteallikana kasutati enam kui mitmel eelneval aastal välisressursse, mistõttu jooksevkonto defitsiit suhtena SKPsse suurenes 2001. aasta 6,1%lt 2002. aastal 12,3%ni (vt tabel 2.1). Välisressursside kaasamise vajaduse ning jooksevkonto puudujäägi suurenemise tingis lisaks kasvanud investeerimisaktiivsusele ka majanduse säästmistaseme langus. Eelkõige vähenes kodumajapidamiste säästmine, mis väljendus eraisikute netopositsiooni halvenemises finantssektori suhtes. Soodsate laenuintresside keskkonnas suurenes eratarbimine 8,2% aastas ning eraisikute laenud ja liisingud 46,5%.

Mõnevõrra kompenseeris erasäästmise languse valitsemis- ja ettevõtlussektor. Riigieelarve oli teist aastat järjest ülejäägis (2001. aastal oli ülejääk 0,4%, 2002. aastal 1,2% SKP suhtes), seda tänu hoogsale eratarbimise kasvu tõttu laienenud maksubaasile ning paranenud maksuadministreerimisele ja -laekumisele.

Nõrk välismaine nõudlus peegeldus kõige selgemalt Eesti kaubandustingimuste halvenemises (ekspordihinna-indeks langes 0,6%) ja allhanketööstuse madalseisus. Allhankeekspordi maht jooksevhindades oli 22% väiksem kui 2001. aastal. Samas normaalekspordi mahu kasv jätkus sama kiirusega kui 2001. aastal, küündides 11%ni. Märkimisväärselt suurenes just puiduga ja puidu kasutamisega seotud tööstuste ekspord.

2002. aastal muutus kodumaise rahastamisvajaduse katteallikate struktuur. Ehkki otseinvesteeringute sissevool Eestisse jäi suhtelise suurusena peaaegu varasemate aastate tasemele, ei katnud see kasvanud

investeeringute rahastamisvajadust. Endisest enam rahastati jooksevkonto puudujääki akumulereeritud reservidest ja välismaalt kaasatud laenuvahenditest. Nagu 2001. aastal, suurenes ka 2002. a Eesti majanduse välisvõla koormus SKP suhtes (vastavalt 2,1 ja 5,9 protsendipunkti võrra) ning küündis 2002. aasta lõpuks 65%ni SKP suhtes. Netovälisvõlg suurenes 2002. aasta jooksul 12%ni SKP suhtes. Sealjuures tasakaalustasid valitsemissektori eelarve ülejääk ja välismaale deponeeritud vahendid osaliselt erasektori netopositsiooni halvenemist.

Suur kapitali sissevool ei halvendanud majanduse seismist tasakaalu. Tarbijahindade kasv jäi 2002. aastal oodatust oluliselt madalamaks, küündides vaid 3,6%ni. Suletud sektori hindade kasv ulatus 7%ni, kuid enim mõjutas tarbijahindu toiduainete hinna langus Euroopas, mistõttu ulatus toiduainete hinnakasv Eestis 2002. aastal vaid 2,7%ni (2001. aastal 6,6%), alandades oma suure osakaalu tõttu ostukorvis ka inflatsiooni. Tasakaalustatud areng jätkus ka tööturul, kus palgad suurenesid tootlikkuse kasvuga samas tempos ning tööjõukulud toodangu ühiku kohta alanesid.

Kuna investeerimisnõudlus jääb ilmselt kõrgeks ka lähiajal, võib välistasakaal lähitulevikus kiiresti muutuda vaid üksikisikute säästmise suurenemise ja ekspordikasvu kiirenemise tõttu.

Tabel 2.1. Maksebilansi rahvusvaheliselt võrreldavad põhinäitajad

	1995	1996	1997	1998	1999	2000	2001	2002
Väliskaubanduse käibe osatähtsus SKP suhtes	113,6	106,7	123,9	124,2	112,8	144,0	133,9	124,4
Kaubaeksport-/import (%)	71,8	64,1	67,1	70,7	75,4	81,4	80,8	76,2
Krooni nominaalne efektiivne vahetuskurss (% eelmise aasta suhtes)	125,3	100,0	97,2	108,8	117,1	97,3	101,3	102,1
Krooni reaalne efektiivne vahetuskurss (IV kvartal 1992 = 100)	128,6	141,0	145,7	160,8	172,6	166,0	169,3	174,4
Kaubandustingimused	107,4	107,7	108,8	108,8	107,9	112,6	118,4	112,2
Maksebilansi üldbilansi saldo (välisreservide muut, mln kr)	1 200,4	1 228,4	2 771,3	126,4	1 797,6	2 270,5	-730,2	926,8
Välisreservide muutu osatähtsus SKP suhtes (%)	2,9	2,3	4,3	0,2	2,4	2,6	-0,7	0,9
Jooksevkonto saldo (mln kr)	-1 810,6	-4 806,9	-7 810,2	-6 760,2	-3 607,7	-5 093,4	-5 889,5	-13 236,0
Jooksevkonto saldo ilma valitsusülekaneteta (mln kr)	-2 964,4	-5 812,2	-9 143,0	-8 314,5	-5 022,8	-6 609,3	-8 072,8	-15 281,0
Jooksevkonto puudujääk ilma valitsusülekaneteta (% SKP suhtes)	7,4	11,1	14,3	11,3	6,6	7,6	8,2	14,1
Valitsusülekaned (neto, mln kr)	1 153,8	1 005,3	1 332,8	1 554,3	1 415,1	1 515,9	2 183,3	2 045,0
Valitsusülekaned (% RKP suhtes)	2,8	1,9	2,1	2,1	1,9	1,8	2,3	2,0
Majanduse koguvälisvõlg (% SKP suhtes)		35,8	57,4	53,3	58,7	57,9	59,3	65,0
Välisvõla teenindus (% kogueksporti suhtes)	1,2	3,3	1,6	1,2	1,1	1,3	1,0	1,6

JOOKSEVKONTO

Seoses nõrgenenud ekspordinõudluse ja tugeva impordinõudlusega suurenes Eesti 2002. aasta maksebilansi jooksevkonto puudujääk võrreldes 2001. aastaga nii absoluutväärtuselt kui ka suhtena sisemajanduse koguprodukti (SKP) üle kahe korra, moodustades vastavalt 13,2 miljardit krooni ja 12,3% (vt joonis 2.1).

Defitsiidi järsu suurenemise põhjuseks oli väliskaubandusbilansi puudujäägi suurenemine ja teenuste bilansi ülejäägi vähenemine (vt joonis 2.2). Jooksevkonto puudujäägi kattis täielikult kapitali- ja finantskonto ülejääk. Eelmiste aastate tulude väljavoolu kiire kasv 2002. aastal aeglustus ning välismaale tehtud otseinvesteeringutelt teenitud ja Eestisse laekunud tulud suurenesid.

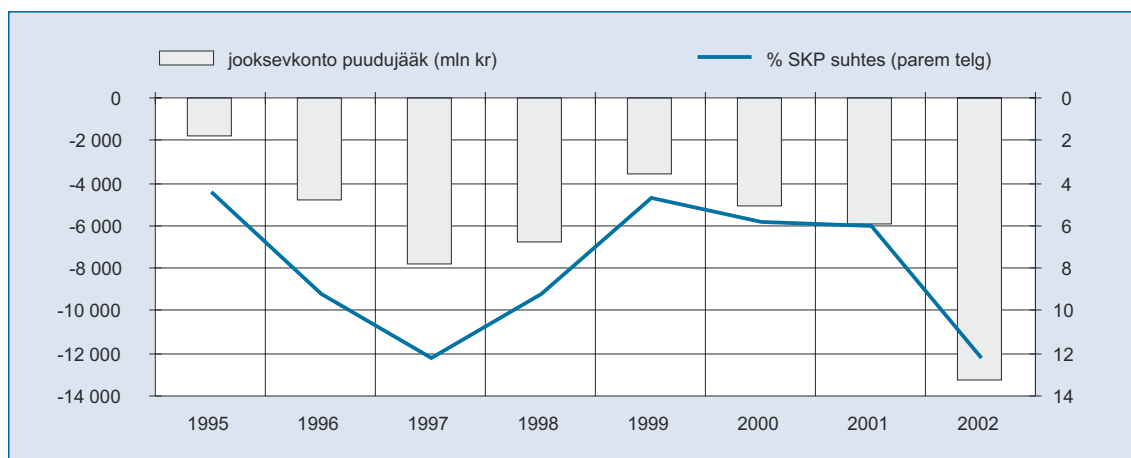

Joonis 2.1. Eesti maksebilansi jooksevkonto saldo

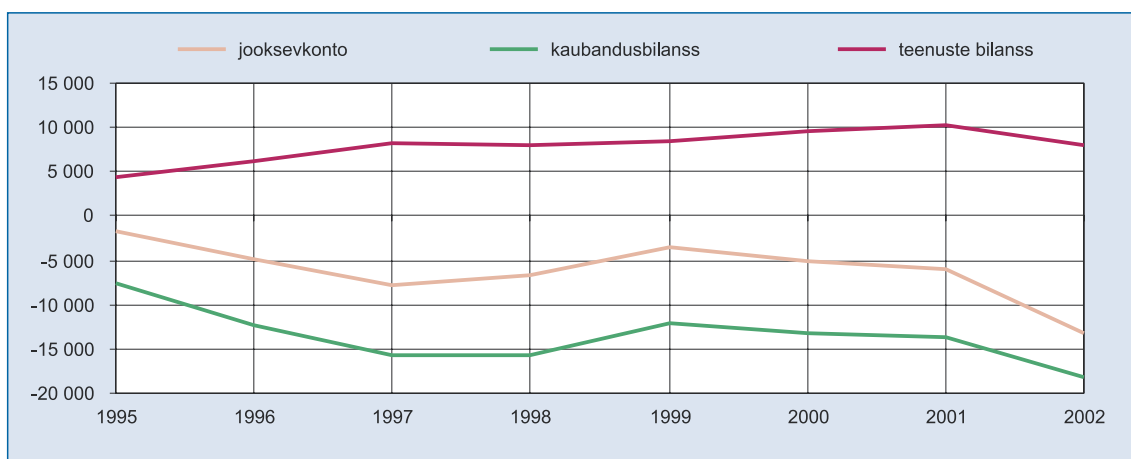

Joonis 2.2. Eesti maksebilansi jooksevkonto, väliskaubandusbilansi ja teenuste bilansi võrdlus (f.o.b hindades, mln kr)

KAUBAD

Maailmamajanduse jätkuva madalseisu tingimustes ei suutnud Eesti eksport ka 2002. aastal möönaperioodist üle saada. Kuigi 2002. aasta IV kvartalis suurenes kaupade väljaveedu III kvartaliga võrreldes 14%, vähenes aastane eksport 2001. aastaga võrreldes veidi ja moodustas 58 miljardit krooni (vt tabel 2.2). Kaupade sissevedu jätkas suure sisenõudluse tingimustes tõusutrendi: import vabaks ringluseks suurenes IV kvartalis 9,7% ja aasta kokkuvõttes 5,3%, ulatudes 76 miljardi kroonini. Väliskaubanduspuudujääk kasvas aastaga 4,4 mld krooni ja moodustas rekordilise 18,2 mld krooni.

Kaupade eksport **põhikaubandusstatistika**⁵ järgi oli 56,9, import c.i.f. hindades 79,5 ning kaubabilansi puudujääk 22,6 miljardit krooni (vt joonis 2.3).

Kaupade väljaveo kahanemine 1,7% võrra oli põhjustatud töötluskaupade väljaveo ligi 20%lisest vähenemisest, mis vähendas nende osatähtsust põhiekspordis 7 protsendipunkti võrra ja moodustas 18

⁵ Järgnev analüüs ei sisalda Eesti Panga maksebilansi- ja majandusstatistika osakonna poolt maksebilansi väliskaubandusbilanssi tehtud täiendusi (kapitalikaupade remont, välisriikidest ostetud proviant jt). Import on c.i.f. hindades ja analüüsitud kaupleva maa järgi. Eesti Panga väliskaubandusanalüüsides kasutatakse põhikaubanduse süsteemi (*special trade system*), st eksport ei sisalda eelnevalt tollilattu imporditud kaupade taasväljavedu ega vormistamist vee- ja õhusõidukite varudeks. Import ei sisalda imporditud kaupade tolliladustamist, lisatud on kaupade tarded tollilaost vabaks ringluseks ja töötluks.

Tabel 2.2. Kaupade ekspordi ja impordi dünaamika

	Põhieksport			Põhiimport			Saldo (mln kr)
	Maht ¹ (mln kr)	Muut võrreldes eelmise perioodiga (%)	Osatähtsus kaupade ja teenuste ekspordis (%)	Maht ¹ (mln kr)	Muut võrreldes eelmise perioodiga (%)	Osatähtsus kaupade ja teenuste impordis (%)	
1995	19 428,2	22,7	66,0	27 043,7	32,3	82,6	-7 615,5
1996	21 833,4	12,4	62,1	34 121,6	26,2	82,8	-12 288,2
1997	31 846,5	45,9	63,4	47 499,3	39,2	82,4	-15 652,8
1998	37 786,3	18,7	64,5	53 511,8	12,7	80,8	-15 725,5
1999	36 995,2	-2,1	62,8	49 092,1	-8,3	78,3	-12 096,9
2000	56 345,9	52,3	68,9	69 489,5	41,5	81,4	-13 143,6
2001	58 667,1	4,1	67,0	72 451,0	4,3	79,5	-13 783,9
2002	58 099,5	-1,0	63,9	76 323,7	5,3	75,5	-18 224,2

¹ Maksebilansi väliskaubanduse osabilansi andmed.

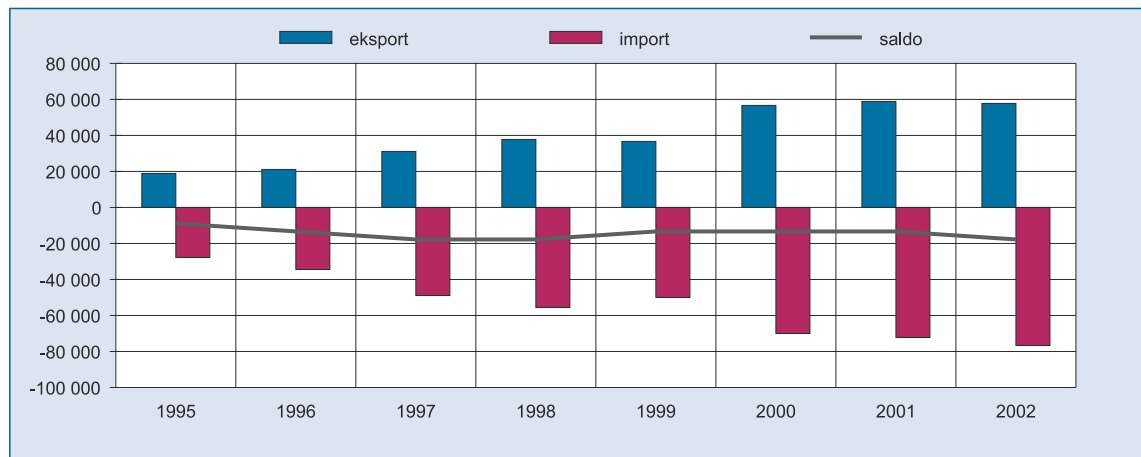

Joonis 2.3. Eesti väliskaubandusbilanss (mln kr)

miljardit krooni (vt tabel 2.3). Kuigi 2002. aasta IV kvartal näitas allhanketööstuse tugevnemist, jäi töötuskaupade eksport aasta kolmel esimesel kvartalil nõrgaks. Eriti palju – ligi poole võrra – vähenes aasta kokkuvõttes Eestis kokkupandud mobiilsidevahendite (kapitalikaubad) väljavedu, jäädes siiski selle grupi suurimaks kaubaartiklaks. Kapitalikaubadena eksporditi veel trafosid ning elektri- ja valvesignalisatsiooni seadmeid. Vahetarbimiskaupade põhiosa moodustasid mobiilsidevahendite osad ja kaablid. Eestis töödeldud tarbekaubad kuulusid tekstiilitööstuse toodete valdkonda.

Tabel 2.3. Põhieksport lõpptarbimise järgi

	Maht (mln kr)		Osatähtsus (%)		Muut (%)
	2001	2002	2001	2002	2002/2001
Normaaleksport:	35 606,6	38 966,1	61,5	68,5	9,4
kapitalikaubad	1 925,9	2 116,2	3,3	3,7	9,9
vahetarbimiskaubad	21 920,1	23 830,2	37,9	41,9	8,7
tarbekaubad	11 124,1	12 032,6	19,2	21,2	8,2
mujal spetsifitseerimata kaubad	636,5	987,1	1,1	1,7	55,1
Töötuskaupade väljavedu:	22 249,9	17 897,0	38,5	31,5	-19,6
kapitalikaubad	8 843,5	4 658,2	15,3	8,2	-47,3
vahetarbimiskaubad	9 674,9	9 196,1	16,7	16,2	-4,9
tarbekaubad	3 730,3	3 873,8	6,4	6,8	3,8
mujal spetsifitseerimata kaubad	1,2	168,9	0,0	0,3	13 746,9
Kokku	57 856,5	56 863,1	100,0	100,0	-1,7

Normaaleksport⁶ suurenes aastaga üle 9% ja moodustas 39 miljardit krooni. Suurimad eksporditüübid kuulusid vahetarbimiskaupade gruppi: töötlemata ja vähetöödeldud puit, puidust ehitusdetailid ja kokkupandavad ehitised, autotarvikud (turvavööd), metallkonstruktsioonid. Tarbekaupadena eksporditi mööblit ja mööbliliisandeid, kala- ja piimatooteid, ravimeid ning õmblustooteid. Väljaveetud kapitalikaubad olid haagised, traktorid, laboriseadmed ja mitmesugused mehhanismid.

Kaupade sissevedu suurenes 2002. aastal ligi 6% (vt tabel 2.4), kusjuures töötluskaupade import vähenes 16% võrra. Vahetarbimiskaupade gruppi kuuluvate mobiilsidevahendite osade tärned kahanesid 2002. aastal 2001. aastaga võrreldes üle nelja korra, põhjustades ka mobiiltelefonide ekspordi vähenemise. Seevastu suurenes tunduvalt mitmesuguste elektriseadmete osade sissevedu, moodustades vahetarbimiskaupadest 35%. Ka kapitalikaupadena toodi töötlemiseks Eestisse põhiliselt masinate ja seadmete kategooriasse kuuluvaid kaupu: signalisatsioon- ja muid elektriseadmeid, mobiiltelefone, kondensaatoreid, mikrofone. Tarbekaupade põhiosa moodustasid garderoobi- ja keemiakaubad.

Tabel 2.4. Põhiimport lõpptarbimise järgi

	Maht (mln kr)		Osatähtsus (%)		Muut (%)
	2001	2002	2001	2002	2002/2001
Import vabaks ringluseks (normaalimport):	56 279,2	63 580,7	75,0	80,0	13,0
kapitalikaubad	9 801,9	11 136,1	13,1	14,0	13,6
vahetarbimiskaubad	25 278,0	29 535,8	33,7	37,2	16,8
tarbekaubad	14 760,9	15 672,4	19,7	19,7	6,2
mujal spetsifitseerimata kaubad	6 438,3	7 236,4	8,6	9,1	12,4
Töötluskaupade sissevedu:	18 797,1	15 886,3	25,0	20,0	-15,5
kapitalikaubad	3 046,9	3 571,0	4,1	4,5	17,2
vahetarbimiskaubad	14 592,5	11 176,5	19,4	14,1	-23,4
tarbekaubad	1 154,5	1 082,5	1,5	1,4	-6,2
mujal spetsifitseerimata kaubad	3,2	56,3	0,0	0,1	1 641,7
Kokku	75 076,3	79 467,0	100,0	100,0	5,8

Kaupade sisseveo kasvu 2001. aastaga võrreldes põhjustas **normaalimpordi** (import vabaks ringluseks) 13%line suurenemine, kusjuures sissevedu kasvas kõikide lõpptarbimisgruppide lõikes. Suurima kasvutempo ja osatähtsusega olid vahetarbimiskaubad: mootorsõidukite ja mitmesuguste masinate osad, maagaas, metalltooted ja raudkonstruktsioonid, plasttooted, kaablid, toorpuit ja puitliiprid, puuvill jne. Kapitalikaupadena imporditi peamiselt transpordivahendeid (kaubaveokid, traktorid, vedurid, vagunid, haagised) ning masinaid ja seadmeid (arvutid, teetöomasinad, tööpingid, mobiiltelefonid). Tarbekaupade suurimad artiklid olid ravimid, mööbel, toidukaubad, tekstiilitooted, keemiatooted. Nn muude kaupadena imporditi sõiduautosid, mille sissevedu suurenes aastaga 25%, ja mootorikütust.

Väliskaubanduspuudujääk suurenes aastaga 31% ja ulatus 22,6 miljardi kroonini (vt tabel 2.5). Töötluskaupade positiivne bilanss vähenes 1,5 mld krooni, normaaleksporti ja -impordi negatiivne saldo aga suurenes 4 mld krooni, seda eelkõige kapitali- ja vahetarbimiskaupade sisseveo intensiivistumise tõttu.

Riikide ühenduste lõikes vähenes kaupade väljavedu Euroopa Liitu 4% võrra, suurenes aga Kesk- ja Ida-Euroopasse ning SRÜ riikidesse (vt tabel 2.6). Siiski moodustas eksport ELi riikidesse 68% ja koos kandidaatriikidega koguni 82% kogueksportidest. Eesti kolm suurimat ekspordipartnerit olid endiselt Soome, Rootsi ja Saksamaa, hõlmates 74% kaupade väljaveost Euroopa Liitu ja poole kogueksportidest. Eksport Soome vähenes aastaga 28% (peamiselt mobiilsidevahendite töötluste arvelt), Rootsi aga suurenes 7% ja Saksamaale koguni 40%. Kesk- ja Ida-Euroopa riikide seas domineerisid lähinaabrid Läti ja Leedu, kusjuures aastaga õnnestus Eestil eksporti neisse riikidesse suurendada vastavalt 6 ja 15%. SRÜ riikide seas olid esireas

⁶ Normaaleksport – Eestis toodetud kaupade ja Eesti juriidilistele isikutele kuuluvate kaupade väljavedu; ei hõlma töötluskaupade väljavedu. Normaalimport – kaupade sissevedu Eestisse sisetarbimiseks; ei hõlma sissevedu töötlemiseks.

Tabel 2.5. Väliskaubandussaldo lõpptarbimise järgi (mln kr)

	2001	2002
Normaaleksporti ja -impordi vahe:	-20 672,7	-24 614,6
kapitalikaubad	-7 876,0	-9 019,9
vahetarbimiskaubad	-3 358,0	-5 705,6
tarbekaubad	-3 636,8	-3 639,8
mujal spetsifitseerimata kaubad	-5 801,8	-6 249,3
Töötuskaupade välja- ja sisseveo vahe:	3 452,9	2 010,8
kapitalikaubad	5 796,6	1 087,3
vahetarbimiskaubad	-4 917,6	-1 980,3
tarbekaubad	2 575,8	2 791,3
mujal spetsifitseerimata kaubad	-2,0	112,5
Kokku	-17 219,8	-22 603,9

Tabel 2.6. Põhieksport riikide ühenduste järgi

	Maht (mln kr)		Osatähtsus (%)		Muut (%)
	2001	2002	2001	2002	2002/2001
Euroopa Liidu riigid	40 181,6	38 625,3	69,5	67,9	-3,9
Kesk- ja Ida-Euroopa riigid	6 842,9	7 732,8	11,8	13,6	13,0
SRÜ riigid	2 586,2	2 882,0	4,5	5,1	11,4
Ülejäänud riigid	5 955,1	6 344,7	10,3	11,2	6,5
Vabatsoon	2 290,6	1 278,3	4,0	2,2	-44,2
Kokku	57 856,5	56 863,1	100,0	100,0	-1,7

Venemaa (kasv 21%) ja Ukraina (vähenemine 6%). Muude riikide seas olid suuremateks partneriteks Norra ja USA 20%lise kasvutempoga. Vabatsooni ekspordi ootele paigutati kaupu 1,3 miljardi krooni väärtuses.

Kaupade sissevedu suurenes 2002. aastal kõikide riikide ühenduste lõikes, v.a SRÜ riigid, mis jäid 2001. aasta tasemele (vt tabel 2.7). Euroopa Liidu esikolmik oli taas Soome, Saksamaa ja Rootsi, kusjuures kasvutrend oli sarnane ekspordile: import Soomest vähenes 18%, Saksamaalt ja Rootsist aga suurenes vastavalt 14 ja 11%. Kesk- ja Ida-Euroopa riikidest domineerisid Läti (kasv 7%) ja Leedu (kasv 33%). Kaubabilanss Lätiga oli 2002. aastal ligi miljardi krooniga Eesti kasuks, Leeduga aga sama suure summa võrra miinuses. SRÜ riikide kolme esimest kohta hoidsid Venemaa, Ukraina ja Valgevene. Suuremad importijad muudest riikidest olid Jaapan, Hongkong, Hiina ja USA.

Väliskaubandusbilanss oli puudujäägiga kõikide riikide ühenduste lõikes (vt tabel 2.8).

Tabel 2.7. Põhiimport riikide ühenduste järgi

	Maht (mln kr)		Osatähtsus (%)		Muut (%)
	2001	2002	2001	2002	2002/2001
Euroopa Liidu riigid	52 471,3	53 331,6	69,9	67,1	1,6
Kesk- ja Ida-Euroopa riigid	8 879,2	9 956,4	11,8	12,5	12,1
SRÜ riigid	7 518,9	7 517,6	10,0	9,5	0,0
Ülejäänud riigid	6 206,9	8 661,4	8,3	10,9	39,5
Kokku	75 076,3	79 467,0	100,0	100,0	5,8

Tabel 2.8. Väliskaubandussaldo riikide ühenduste järgi (mln kr)

	2001	2002
Euroopa Liidu riigid	-12 289,7	-14 706,3
Kesk- ja Ida-Euroopa riigid	-2 036,3	-2 223,6
SRÜ riigid	-4 932,7	-4 635,6
Ülejäänud riigid	-251,8	-2 316,7
Vabatsoon	2 290,6	1 278,3
Kokku	-17 219,8	-22 603,9

TEENUSED

2002. aastal oli **teenuste bilansi** ülejääk 8,1 miljardit krooni, kahanedes aastaga 20% (vt joonis 2.4 ja tabel 2.9). Kui varasematel aastatel tasakaalustas teenuste bilansi positiivne saldo väliskaubanduse puudujääki 50–75% ulatuses, siis 2002. aastal kattis teenuste bilansi ülejääk väliskaubanduse puudujäägist vaid 44%.

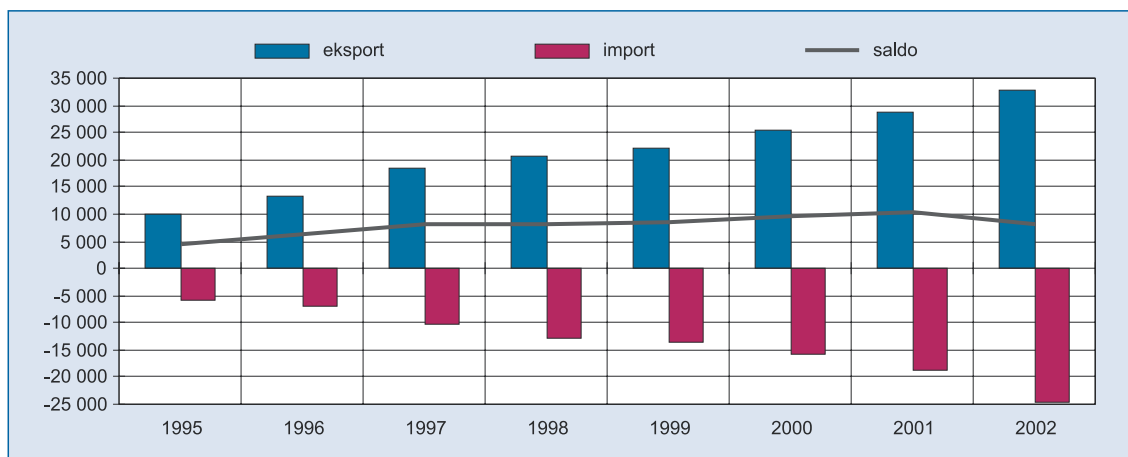

Joonis 2.4. Teenuste bilansi dünaamika (mln kr)

Tabel 2.9. Teenuste eksport ja import

	Eksport		Import		Saldo	
	Maht (mln kr)	Muut võrreldes eelmise perioodiga (%)	Maht (mln kr)	Muut võrreldes eelmise perioodiga (%)	Maht (mln kr)	Muut võrreldes eelmise perioodiga (%)
1993	4 434,3	81,7	3 437,2	78,2	997,1	95,0
1994	6 657,0	50,1	5 301,3	54,2	1 355,7	36,0
1995	10 022,9	50,6	5 692,6	7,4	4 330,3	219,4
1996	13 352,8	33,2	7 107,8	24,9	6 245,0	44,2
1997	18 366,7	37,5	10 134,0	42,6	8 232,7	31,8
1998	20 804,0	13,3	12 754,8	25,9	8 049,2	-2,2
1999	21 951,9	5,5	13 610,4	6,7	8 341,5	3,6
2000	25 485,8	16,1	15 911,2	16,9	9 574,6	14,8
2001	28 866,5	13,3	18 706,3	17,6	10 160,2	6,1
2002	32 830,9	13,7	24 736,9	32,2	8 094,0	-20,3

Teenuste bilansi struktuuri põhiline muutus 2002. aastal oli ehitusteenuste positiivse saldo (0,8 miljardit krooni 2001. aastal) asendumine 0,9 miljardi kroonise puudujäägiga (vt tabel 2.10). Ülejäänud põhiliste teenuseliikide saldod muutusid vähe, kusjuures positiivsed saldod kahanesid ja negatiivsete saldode osatähtsus teenuste bilansis suurenes.

Tabel 10. Teenuste bilansi saldod olulisemate teenuseliikide järgi

	Saldo (mln kr)		Osatähtsus (%)	
	2001	2002	2001	2002
Veoteenused	5 328,6	5 183,0	52,4	64,0
Reisiteenused	5 544,7	5 340,7	54,6	66,0
Ehitusteenused	822,1	-917,8	8,1	-11,3
Äriteenused	-128,3	-146,0	-1,3	-1,8
Valitsusteenused	-1 469,9	-1 418,7	-14,5	-17,5
Muud	63,0	52,8	0,6	0,7
Teenused kokku	10 160,2	8 094,0	100,0	100,0

Teenuste eksport suurenes 2002. aastal 14% ehk samas tempos kui eelmisel aastal (vt tabel 2.11). Ainsana suurenes keskmisest kiiremini (29%) kõige olulisema teenuseliigi – veoteenuste – eksport. Aastaga on kahanenud ehitus-, äri- ja valitsusteenuste eksport.

Teenuste import suurenes 2002. aastal 32%, kusjuures ehitusteenuste import suurenes neli korda ja veoteenuste import 48% (vt tabel 2.12).

Tabel 2.11. Teenuste eksport olulisemate teenuseliikide järgi

	Maht (mln kr)		Osatähtsus (%)		Muut (%)
	2001	2002	2001	2002	2002/2001
Veoteenused	13 877,1	17 841,5	48,1	54,3	28,6
sh kaubavedu	6 828,0	10 778,1	23,7	32,8	57,9
reisijatevedu	2 700,3	2 979,5	9,4	9,1	10,3
muud veoteenused	4 348,9	4 083,9	15,1	12,4	-6,1
Reisiteenused	8 897,7	9 148,8	30,8	27,9	2,8
Ehitusteenused	1 369,1	1 289,4	4,7	3,9	-5,8
Äriteenused	3 390,0	3 236,8	11,7	9,9	-4,5
Valitsusteenused	155,3	126,8	0,5	0,4	-18,4
Muud	1 177,2	1 187,6	4,1	3,6	0,9
Teenused kokku	28 866,5	32 830,9	100,0	100,0	13,7

Tabel 2.12. Teenuste import olulisemate teenuseliikide järgi

	Maht (mln kr)		Osatähtsus (%)		Muut (%)
	2001	2002	2001	2002	2002/2001
Veoteenused	8 548,5	12 658,5	45,7	51,2	48,1
sh kaubavedu	6 365,9	10 103,4	34,0	40,8	58,7
reisijatevedu	1 073,7	1 223,1	5,7	4,9	13,9
muud veoteenused	1 108,9	1 332,0	5,9	5,4	20,1
Reisiteenused	3 353,0	3 808,1	17,9	15,4	13,6
Ehitusteenused	547,0	2 207,2	2,9	8,9	303,5
Äriteenused	3 518,3	3 382,8	18,8	13,7	-3,9
Valitsusteenused	1 625,2	1 545,5	8,7	6,2	-4,9
Muud	1 114,3	1 134,8	6,0	4,6	1,8
Teenused kokku	18 706,3	24 736,9	100,0	100,0	32,2

Veoteenuste eksport ja import suurenes 2002. aastal kiiremini kui teenuste kogueksport ja -import (vt joonis 2.5), kusjuures enim kasvas kaubavedude maht (vastavalt 58% eksport ja 59% import). Raudtee kaubaveo eksport kasvas 5,8 korda ja import 3,7 korda. Samas on kahanenud maantee kaubavedu.

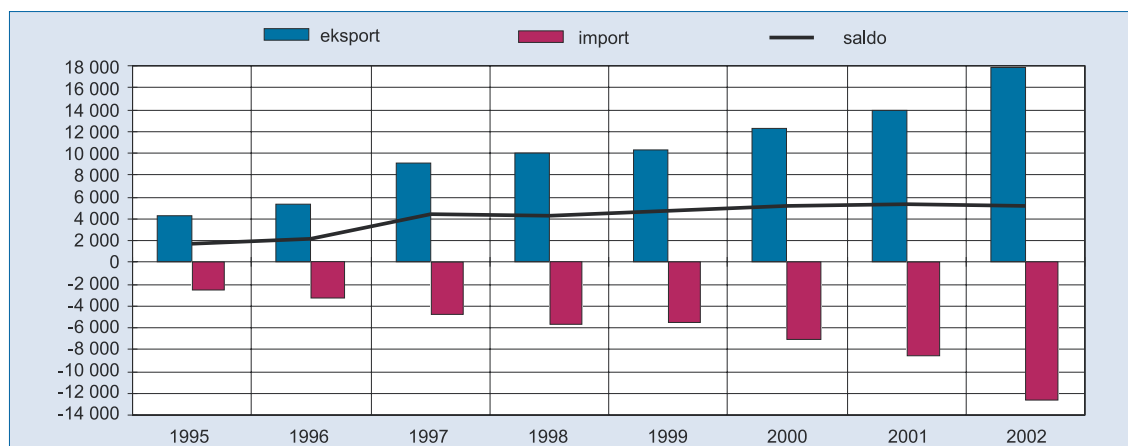

Joonis 2.5. Veoteenuste bilanss (mln kr)

Reisiteenuste ekspordi kasv oli 2002. aastal minimaalne (3%). Eestit külastanud välismaalaste arv kahanes 1%, samas külastuspäevade arv kasvas 9% (vt joonis 2.6). Muutunud on ka külaliste struktuur: vähenenud on Soomest, SRÜ riikidest ja USAst pärit külastajate arv, suurenenud aga Skandinaaviast ja Euroopa Liidust pärit turistide hulk. Tänu maailma turismimajanduse madalseisust tulenenud rohketele sooduspakkumistele ja Eesti elanike suurenenud ostujõule kasvas reisiteenuste import 14%. Lennufirmade sooduspakkumised viisid enam eestlasi kaugetesse sihtkohtadesse, mis on seotud suuremate kulutustega. Eriti kiiresti kasvas selliste kaugete riikide külastuste arv, mis seni sihtriikide statistikasse eraldi pole pääsenud. Populaarsemateks sihtriikideks lisaks naaberriikidele olid Hispaania, Itaalia, Suurbritannia ja USA.

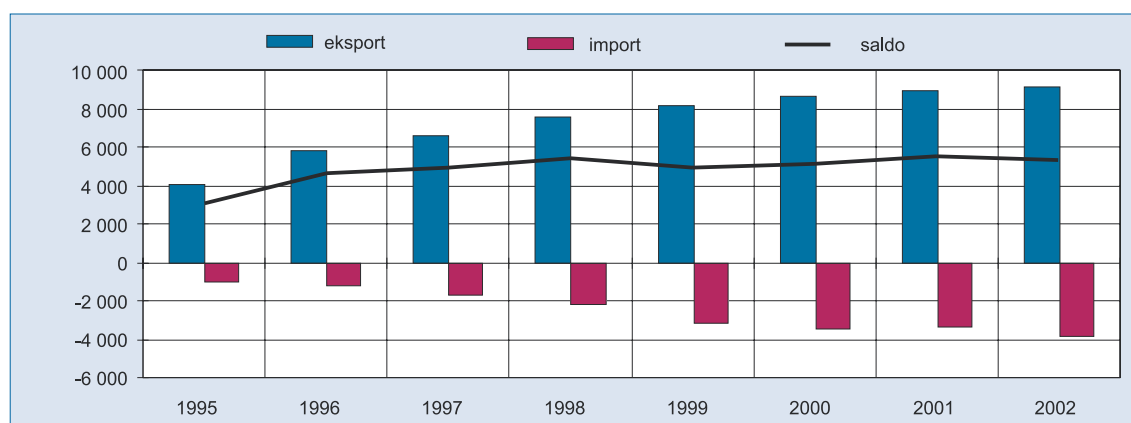

Joonis 2.6. Reisiteenuste bilanss (mln kr)

TULUD

Tulude bilansi puudujääk oli 2002. aastal 5,5 miljardit krooni, suurenedes aastaga 11% (vt tabel 2.13 ja joonis 2.7). Peaaegu kogu juurdekasv tuli otseinvesteeringutulu netoväljavoolu arvelt, mis kasvas 15%. Tulude väljavoolu kasvu pidurdas muu investeeringutulu (laenu- ja hoiuseintressid jne) väljavoolu kahanemine ja töötajate kompensatsioonide netosissevoolu suurenemine.

Tulude sissevool Eestisse kasvas 2002. aastal 0,3 miljardit krooni (10%). Seejuures kasvas tulude sissevool välismaale tehtud otseinvesteeringutest 84%, mille tulemusena otseinvesteeringutulu moodustas tulude sissevoolust 26% (vt tabel 2.14). Samuti suurenesid kiiresti tulud välismaal töötavate eestlaste kompensatsioonidelt (75%).

Tulude väljavool Eestist suurenes 11% ja ulatus 8,8 miljardi kroonini (vt tabel 2.15). Ainsana kasvas tulude väljavool Eestisse tehtud otseinvesteeringutelt (21%). 2002. aastal suurenesid dividendide ja jaotamata kasumi väljamaksed mitteresidentidele 2001. aastaga võrreldes 2,3 korda, mille oletatavaks põhjuseks oli 2003. aastast jõustunud tulumaksuseaduse muudatus dividendide maksustamise osas.

Tabel 2.13. Tulude bilanss (mln kr)

	Saldo (mln kr)		Osatähtsus (%)		Muut (%)
	2001	2002	2001	2002	2002/2001
Tulu otseinvesteeringutelt	-4 965,0	-5 714,3	100,8	104,2	15,1
sh tulu põhikapitalilt	-4 751,0	-5 478,3	96,4	99,9	15,3
tulu võlgadelt (intressid)	-214,0	-236,0	4,3	4,3	10,3
Tulu portfelliinvesteeringutelt	458,7	485,6	-9,3	-8,9	5,9
Tulu muudelt investeeringutelt	-512,3	-418,5	10,4	7,6	-18,3
Muud tulud	92,5	164,1	-1,9	-3,0	77,4
Tulud kokku	-4 926,1	-5 483,1	100,0	100,0	11,3

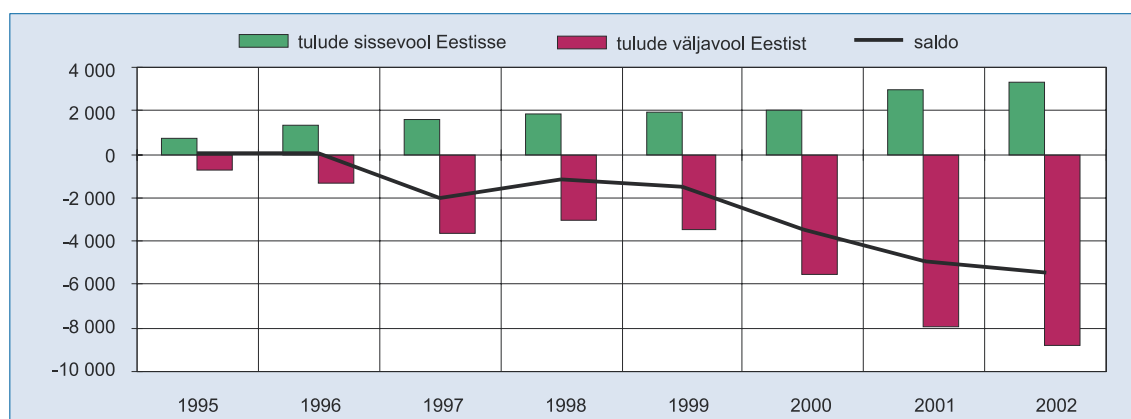

Joonis 2.7. Tulude bilans (mln kr)

Tabel 2.14. Tulude sissevool Eestisse

	Maht (mln kr)		Osatähtsus (%)		Muut (%)
	2001	2002	2001	2002	2002/2001
Tulu otseinvesteeringutelt	456,4	840,8	15,2	25,6	84,2
sh tulu põhikapitalilt	349,1	732,7	11,7	22,3	109,9
tulu võlgadelt (intressid)	107,3	108,1	3,6	3,3	0,7
Tulu portfelliinvesteeringutelt	1 621,4	1 435,3	54,1	43,8	-11,5
Tulu muudelt investeeringutelt	808,2	812,4	27,0	24,8	0,5
Muud tulud	108,7	190,8	3,6	5,8	75,5
Tulude sissevool kokku	2 994,7	3 279,3	100,0	100,0	9,5

Tabel 2.15. Tulude väljavool Eestist

	Maht (mln kr)		Osatähtsus (%)		Muut (%)
	2001	2002	2001	2002	2002/2001
Tulu otseinvesteeringutelt	-5 421,4	-6 555,1	68,4	74,8	20,9
sh tulu omakapitalilt	-5 100,1	-6 211,0	64,4	70,9	21,8
tulu võlgadelt (intressid)	-321,3	-344,1	4,1	3,9	7,1
Tulu portfelliinvesteeringutelt	-1 162,7	-949,7	14,7	10,8	-18,3
Tulu muudelt investeeringutelt	-1 320,5	-1 230,9	16,7	14,0	-6,8
Muud tulud	-16,2	-26,7	0,2	0,3	64,8
Tulude väljavool kokku	-7 920,8	-8 762,4	100,0	100,0	10,6

ÜLEKANDED

Ülekannete bilansi positiivne saldo oli 2002. aastal 2,4 miljardit krooni, kahanedes aastaga 0,3 miljardit krooni. Suures osas koosnesid need valitsusülekannetest Euroopa Liiduga ühinemise ettevalmistamiseks. Valitsusülekannete positiivne saldo kahanes deebet kasvu tõttu. Eraülekannete krediid ja deebet on aastaga oluliselt suurenenud (vastavalt 24 ja 79%), positiivne saldo on aga aastaga kahanenud 145 miljonit krooni.

KAPITALI- JA FINANTSKONTO

Kapitali- ja finantskonto positiivne saldo oli rekordiline – 13,6 miljardit krooni ehk ligi 2,8 korda suurem kui 2001. aastal. 2002. aastal toimusid muutused jooksevkonto puudujäägi finantseerimisstruktuuris – kui varasemal aastail kaeti see põhiliselt otseinvesteeringute arvelt, siis vaadeldaval perioodil otseinvesteeringute osa vähenes ning portfelli- ja muude investeeringute osa suurenes. Finantskontost annavad ülevaate joonised 2.8. ja 2.9.

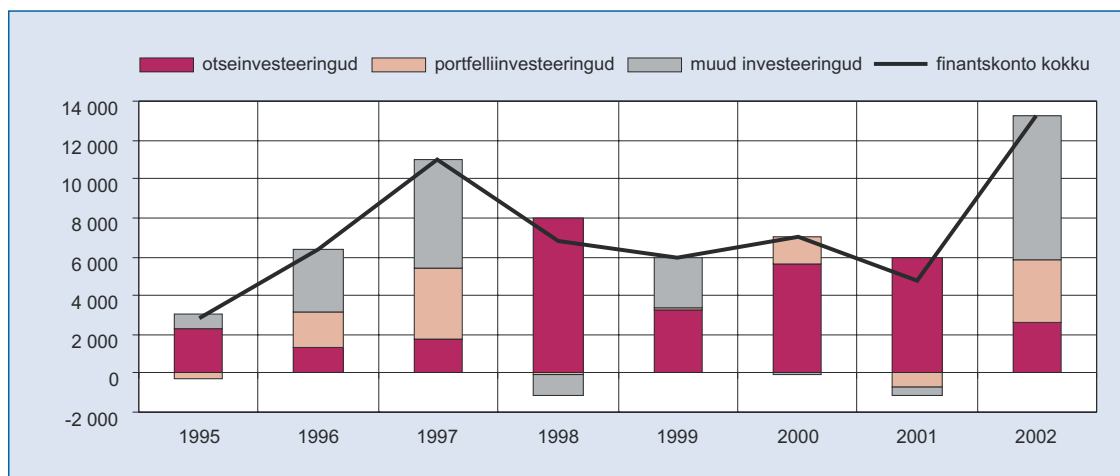

Joonis 2.8. Muutused välisinvesteeringukapitali voogude struktuuris (mln kr)

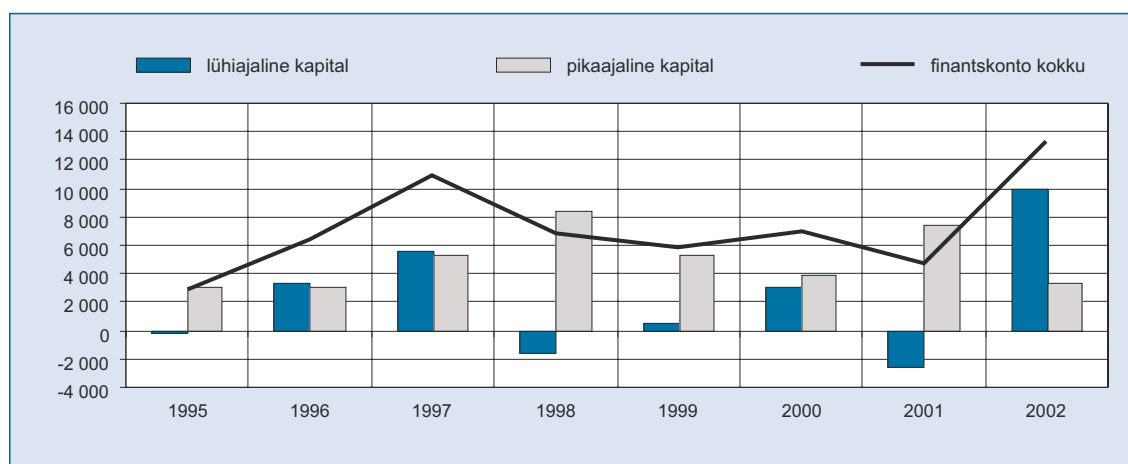

Joonis 2.9. Finantskonto tähtajaline struktuur (mln kr)

OTSEINVESTEERINGUD

Otseinvesteeringute saldo kujunes 2002. aastal 2,6 miljardi krooni ulatuses positiivseks, moodustades eelmise aasta netootseinvesteeringutest 44%. Mitteresidendid investeerisid Eestisse 4,8 miljardit krooni ja Eesti otseinvesteeringud välismaal kasvasid 2,2 miljardit krooni (vt tabel 2.16 ja joonis 2.10). Viieendik jooksevkonto puudujäägist kaeti otseinvesteeringute netovoo arvel.

Otseinvesteeringute sissevool Eestisse jäi 2001. aastaga võrreldes enam kui poole võrra väiksemaks. Samas tuleb silmas pidada, et 2001. aasta oli otseinvesteeringute sissevoolu seisukohalt rekordiline. 2002. aastal paigutasid mitteresidendid ligi 90% pikaajalistest finantsinvesteeringutest omakapitali, millest 70% moodustas mitteresidentidele kuuluv osa jaotamata kasumis. Samas toimus ka ulatuslik omanikutulu väljavõtmine, andes jätkuvalt tunnistust Eestis valitsevast soodsast investeerimiskliimast. Dividendide väljamaksmisele avaldas mõju ka oodatav tulumakseuseaduse muudatus dividendide maksustamisest (hakkas kehtima 2003. aastast). Tulu taasinvesteeringute seisukohalt paistis silma töötlev tööstus ning dividendide väljavõtmist eelistasid teistest enam veonduse, laonduse ja side ettevõtjad. Omakapitali investeeringutega võrreldes kujunesid laenukapitali siirded kokkuvõttes väikseks, sest ligilähedasel võrdses mahus tagastati lühiajalist laenu ning võeti uusi pikaajalisi laenukohustusi (vt joonis 2.11).

Tabel 2.16. Otseinvesteeringute struktuur

	Eestisse				Välismaale			
	Maht (mln kr)		Osatähtsus (%)		Maht (mln kr)		Osatähtsus (%)	
	2001	2002	2001	2002	2001	2002	2001	2002
Aksia(osa)kapital	3 641,2	821,0	38,6	17,1	-1 897,1	-903,9	53,8	41,3
Sissevool	4 955,5	3 361,2	52,6	70,0	288,5	126,1	-8,2	-5,8
Väljavool	-1 314,3	-2 540,2	-13,9	-52,9	-2 185,6	-1 030,0	61,9	47,1
Reinvesteeritud tulud	3 878,9	3 370,3	41,1	70,2	-305,2	-665,5	8,7	30,4
Nõuded	-4 095,4	-5 009,0	-43,4	-53,1	-522,1	-837,6	-5,5	-8,9
Kohustused	7 974,3	8 379,3	84,6	88,9	216,9	172,1	2,3	1,8
Laenukapital (neto)	1 892,3	171,5	20,1	3,6	-1 322,4	-583,7	37,5	26,7
Kaubakrediit	-474,1	-549,4	-5,0	-11,4	-164,7	-146,9	4,7	6,7
Lühiajalised laenud	1 215,9	-1 257,9	12,9	-26,2	-569,4	558,3	16,1	-25,5
Pikaajalised laenud	1 150,5	1 978,8	12,2	41,2	-588,3	-995,1	16,7	45,5
Muud rahapaigutused	17,2	437,4	0,2	9,1	-3,6	-35,3	0,1	1,6
Kokku	9 429,6	4 800,2	100,0	100,0	-3 528,3	-2 188,4	100,0	100,0

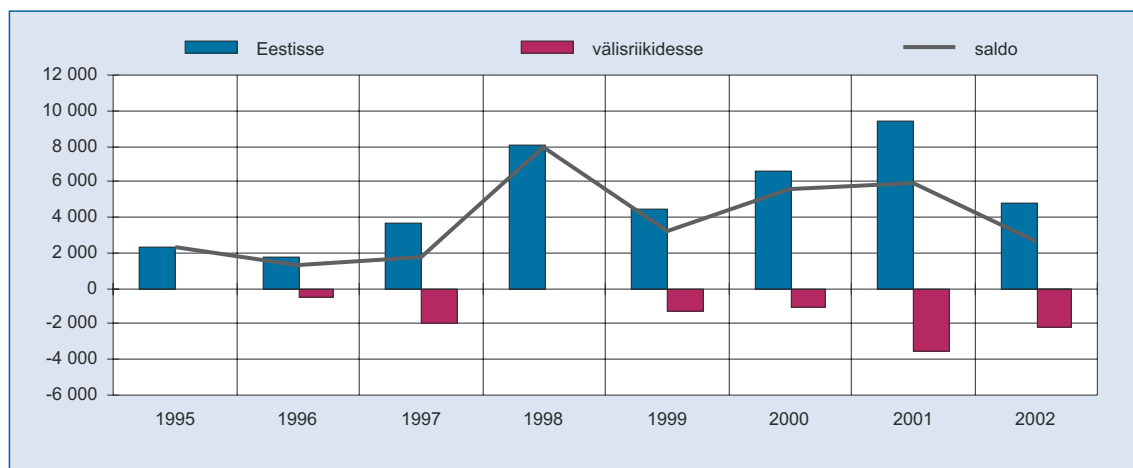

Joonis 2.10. Otseinvesteeringud (mln kr)

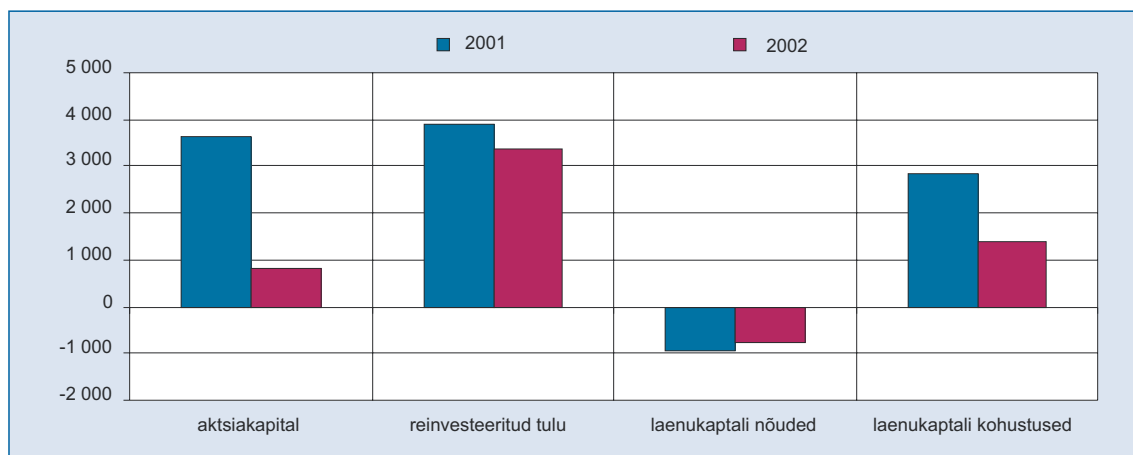

Joonis 2.11. Eestisse tehtud otseinvesteeringute struktuur (mln kr)

Otseinvesteeringute juurdevoolust 82% moodustasid Soome ja Rootsi investorite rahapaigutused; Hollandi puhul toimus märkimisväärne tagasivool (vt joonis 2.12). Otseinvesteeringute netosissevoolust 85% moodustas Euroopa Liidu liikmesriikide ja 44% rahaliidu poolt investeeritu. 2004. aastaks liitumissetapaneku saanud riikide

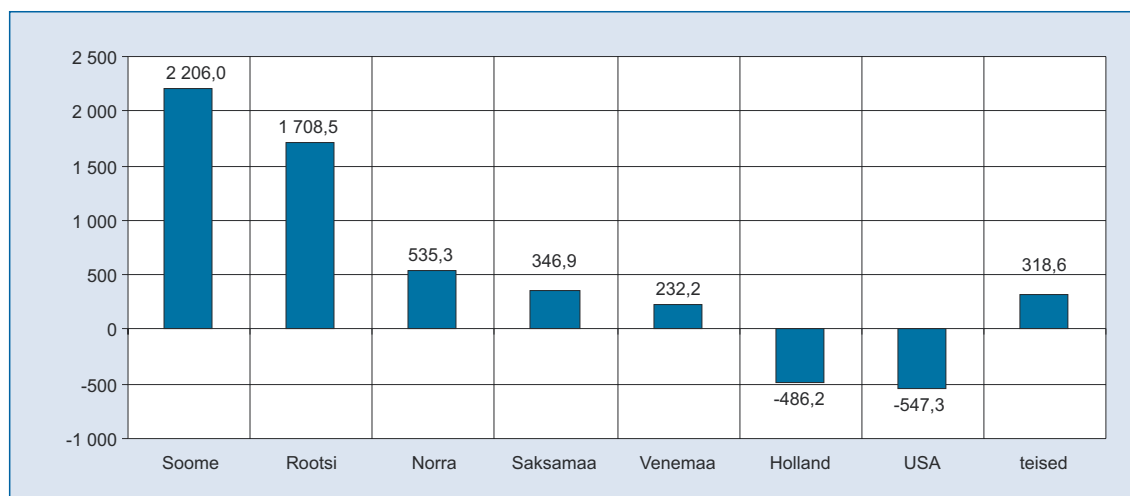

Joonis 2.12. Eestisse tehtud otseinvesteeringute struktuur riigiti 2002. aastal (mln kr)

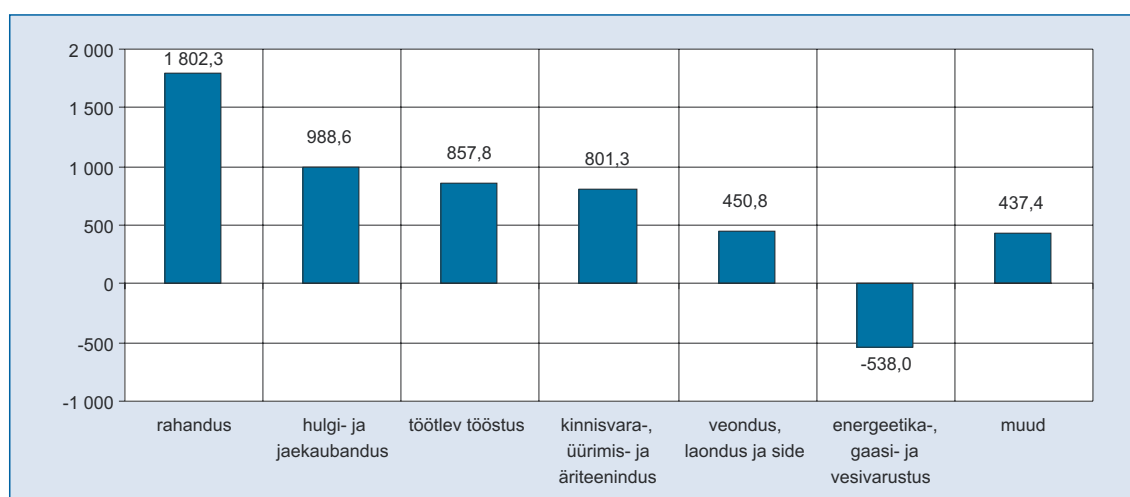

Joonis 2.13. Eestisse tehtud otseinvesteeringute struktuur tegevusalati 2002. aastal (mln kr)

otseinvesteeringud moodustasid vaid 2%. Tegevusvaldkondadest eelistati rahanduse ning hulgi- ja jaekaubanduse valdkonda, oluliselt vähenesid elektrienergia, gaasi- ja vesivarustuse ettevõtjatesse paigutatud otseinvesteeringud (vt joonis 2.13).

Eesti ettevõtjate poolt välismaale paigutatud otseinvesteeringud kujunesid 2002. aastal kolmandiku võrra väiksemaks kui 2001. aastal. Kolm neljandikku otseinvesteeringute väljavoolust suurendas välismaal Eesti olulise osalusega ettevõtjate omakapitali. 30% ulatuses kasvas kapitaliosaluse meetodil arvestatud investeeringu väärtus (reinvesteeritud tulu). Sarnaselt Eestisse tehtud otseinvesteeringutega toimus aasta viimases kvartalis ulatuslik lühiajalise laenukapitali tagastamine (0,6 miljardit krooni) ja ligi miljardi krooni võrra suurenesid pikaajalise laenukapitali positsioonid välismaal (vt joonis 2.14).

Investeermisel välismaale eelistati 2002. aastal endiselt Leedu majandust (44% väljavoolust). Kui varasematel aastatel on teisel kohal olnud Läti tütar- ja sidusettevõtjad, siis analüüsitaval perioodil on sellele kohale kerkinud Küpros (vt joonis 2.15). Ka tegevusvaldkondade puhul toimus kohtade vahetus – esikohale tõusid veonduse, laonduse ja side ettevõtjate investeeringud ning teisele kohale jäi endine liider finantsvahendus (vt joonis 2.16). Euroopa Liidu liikmesriikidesse paigutatud otseinvesteeringute osakaal oli 2%, kuid 2004. aastal liituvate riikide majandusse tehti 88% otseinvesteeringutest.

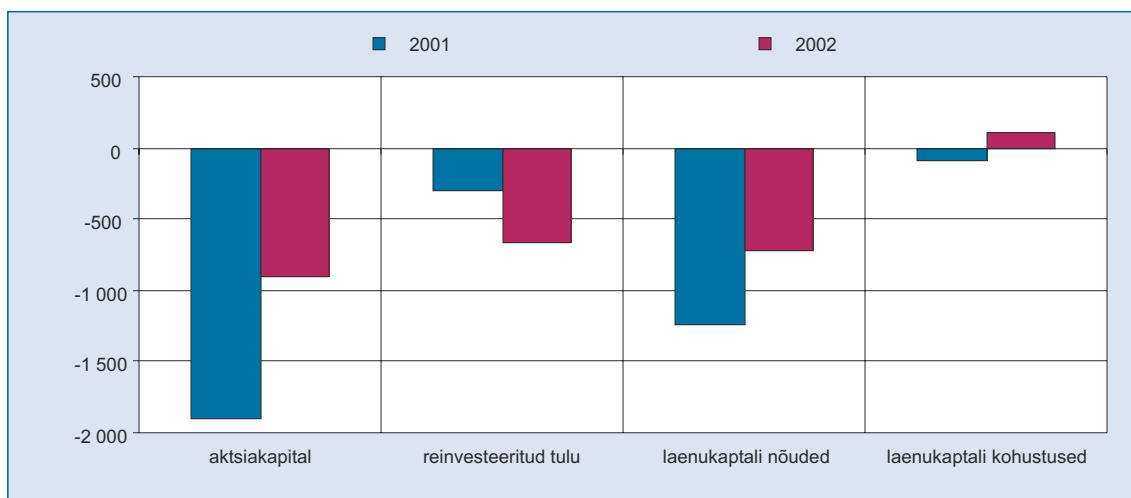

Joonis 2.14. Välismaale tehtud otseinvesteeringute struktuur (mln kr)

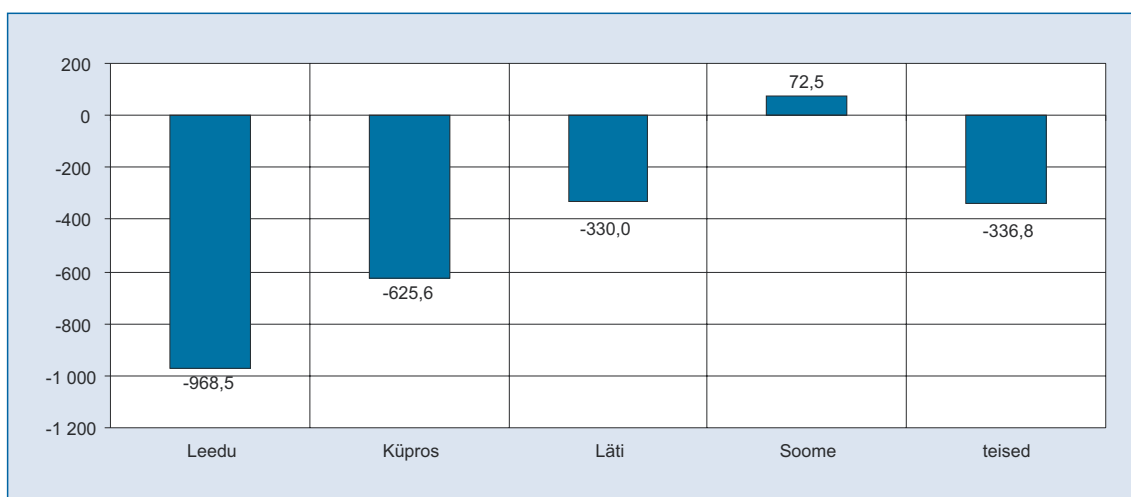

Joonis 2.15. 2002. aastal välismaale tehtud otseinvesteeringud riigiti (mln kr)

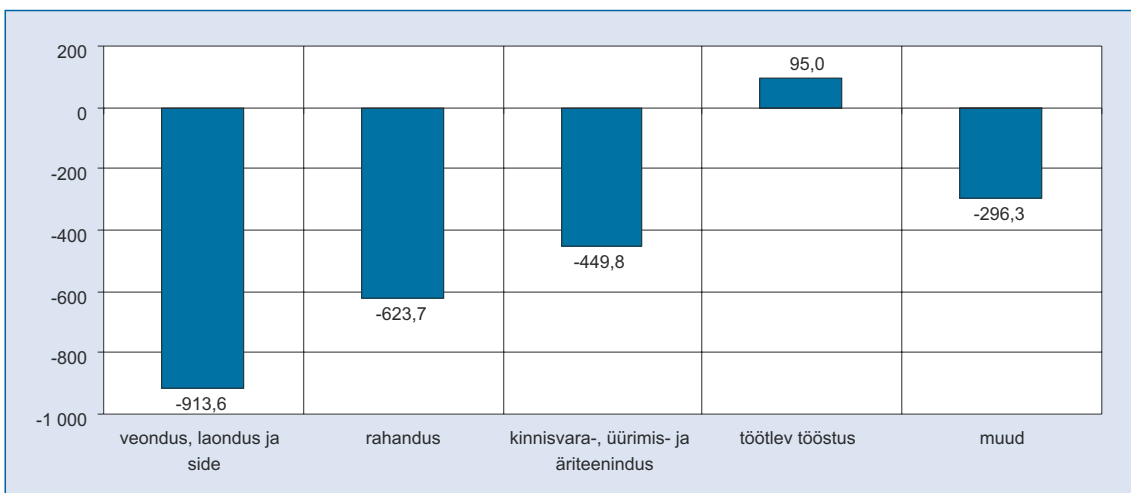

Joonis 2.16. 2002. aastal välismaale tehtud otseinvesteeringud tegevusalati (mln kr)

PORTFELLIINVESTEERINGUD

Portfelliinvesteeringute netosissevool oli 2002. aastal 3,2 miljardit krooni, mis ületas 2001. aasta vastavat näitajat rohkem kui neljakordselt (vt joonis 2.17 ja tabel 2.17). Investeeringute sissevool sellises vormis oli eelnenud aasta jooksul Eesti majanduse jaoks oluliseks finantseerimise allikaks, mille suurusjärk on võrreldav otseinvesteeringute omaga.

Portfelliinvesteeringud välismaale kasvasid aasta jooksul 2,4 miljardit krooni, mis tulenes eelkõige valitsemissektori vabade vahendite paigutamisesest mitteresidentide poolt emiteeritud võlainstrumentidesse. Omandiväärtpaberinvesteeringutes aasta jooksul märkimisväärseid muutusi ei olnud.

Portfelliinvesteeringud Eestisse kasvasid aastaga 5,6 miljardit krooni, millest ligikaudu 1 miljard tulenes investeeringutest omandiväärtpaberitesse ja 4,6 miljardit võlaväärtpaberitesse. Omandiväärtpaberite investeeringutest paigutati 0,1 miljardit krediidasutustesse ja 0,8 miljardit muu sektori ettevõtjatesse. Valitsemissektori ja muu sektori poolt läbiviidud edukad võlakirjaemissioonid tõid Eesti majandusse täiendavat kapitali vastavalt 3,0 ja 1,5 miljardit krooni.

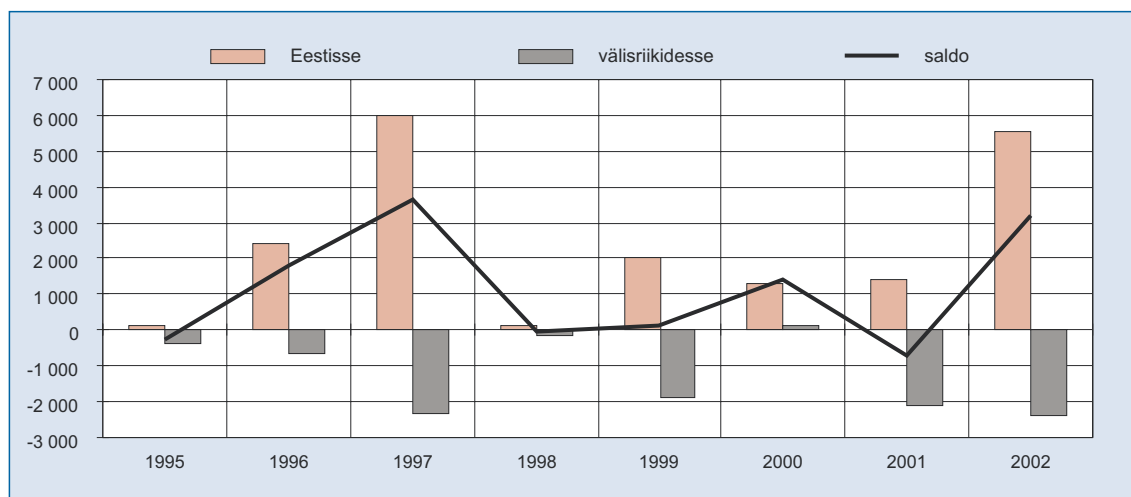

Joonis 2.17. Portfelliinvesteeringud (mln kr)

Tabel 2.17. Portfelliinvesteeringud väärtpaperite liigi ja majandussektorite järgi (mln kr)

	Nõuded		Kohustused		Saldo	
	2001	2002	2001	2002	2001	2002
Portfelliinvesteeringud kokku	-2 100,2	-2 358,0	1 400,5	5 561,6	-699,7	3 203,6
sh omandiväärtpaberid	236,5	9,1	568,4	912,2	804,9	921,3
krediidasutused	399,1	13,0	429,1	105,7	828,2	118,7
muud sektorid	-162,6	-3,9	139,3	806,5	-23,3	802,6
võlaväärtpaberid	-2 336,7	-2 367,1	832,1	4 649,4	-1 504,6	2 282,3
keskpank	81,8				81,8	0,0
valitsussektor	-2 479,1	-2 464,0	-115,6	1 448,6	-2 594,7	-1 015,4
krediidasutused	437,0	-56,0	543,0	189,4	980,0	133,4
muud sektorid	-376,4	152,9	404,7	3 011,4	28,3	3 164,3

MUUD INVESTEERINGUD

Muude investeeringute saldo oli 2002. aastal positiivne ligikaudu 7,5 miljardi krooniga (vt joonis 2.18 ja tabel 2.18), erinedes märkimisväärselt 2001. aastast, mil toimus kapitali netoväljavool 0,4 miljardi krooni

ulatuses. 2002. aasta 7,5 miljardi krooni suuruse kapitali sissevoolu taga oli ennekõike märkimisväärne kohustuste kasv, mis väljendus suurenenud laenukohustustes ja mitteresidentide depositeerimises kodumaistes krediitiasutustes. Investeeringute sissevool toimus valdavalt lühiajalise kapitali vormis (vt tabel 2.19).

Muud investeeringud välismaale suurenesid aasta jooksul 0,7 miljardit krooni. Suurimad muutused toimusid muu sektori poolt antud laenude osas, mille tulemus oli 1,4 miljardi kroonine kapitali väljavool, ja vähenenud kaubanduskrediidi nõuete osas, mis tingis kapitali sissevoolu 1 miljardi krooni ulatuses. Muud nõuded vähenesid aasta jooksul 0,2 miljardit krooni.

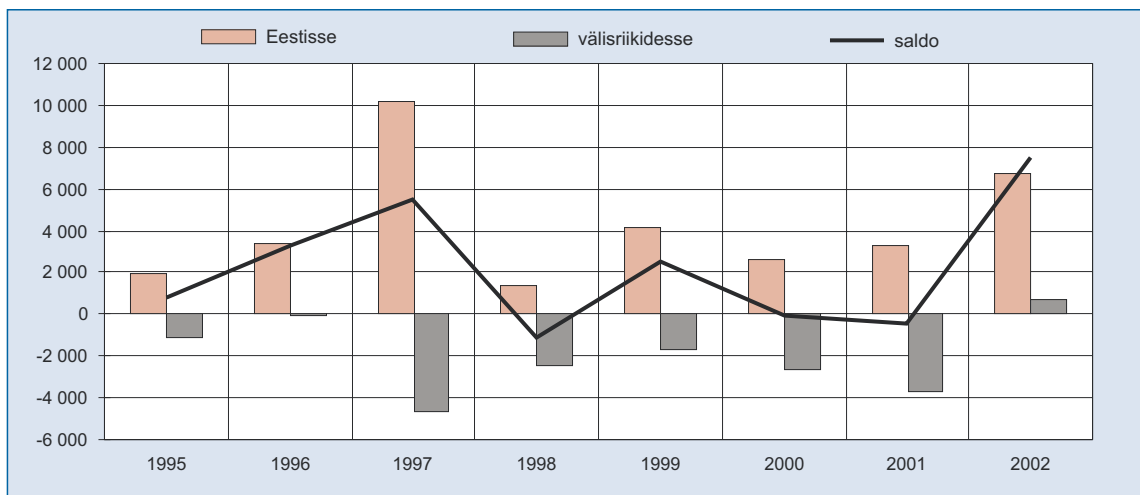

Joonis 2.18. Muud investeeringud (mln kr)

Tabel 2.18. Muud investeeringud kapitali liigi järgi (mln kr)

	Nõuded		Kohustused		Saldo	
	2001	2002	2001	2002	2001	2002
Muud investeeringud kokku	-3 716,7	723,6	3 288,2	6 733,3	-428,5	7 456,9
sh kaubanduskrediit	-584,8	1 089,5	102,9	781,1	-481,9	1 870,6
laenud	-2 278,9	-1 324,5	2 570,4	1 963,3	291,5	638,8
hoiused	-738,0	729,2	81,4	3 763,5	-656,6	4 492,7
muu kapital	-115,0	229,4	533,5	225,4	418,5	454,8

Tabel 2.19. Muud investeeringud tähtaja järgi (mln kr)

	Nõuded		Kohustused		Saldo	
	2001	2002	2001	2002	2001	2002
Kokku	-3 716,7	723,6	3 288,2	6 733,3	-428,5	7 456,9
Pikaajaline kapital	-322,7	-1 083,0	1 814,4	1 829,0	1 491,7	746,0
keskpank	3,0	4,8	-2,9		0,1	4,8
valitsussektor			-128,2	-883,9	-128,2	-883,9
krediitiasutused	-130,0	-156,8	183,5	1 638,3	53,5	1 481,5
muud sektorid	-195,7	-931,0	1 762,0	1 074,6	1 566,3	143,6
Lühiajaline kapital	-3 394,0	1 806,6	1 473,8	4 904,3	-1 920,2	6 710,9
keskpank	-202,7	-53,3	-89,2	646,1	-291,9	592,8
valitsussektor	637,6	-324,6			637,6	-324,6
krediitiasutused	-3 574,7	-345,3	908,2	4 045,4	-2 666,5	3 700,1
muud sektorid	-254,2	2 529,8	654,8	212,8	400,6	2 742,6

Muud investeeringud Eestisse suurenesid 2002. aastal 6,7 miljardit krooni. Kasvanud sisenõudluse rahuldamiseks on krediitiasutused suurendanud oma laenukohustusi mitteresidentide ees 2 miljardit krooni, muu sektori laenukohustused kasvasid vaadeldaval perioodil 0,5 miljardi krooni võrra. Kohustuste kasvu on toetanud ka mitteresidentide 3,8 miljardit krooni suurenenud deposiidid Eesti krediitiasutustes. Ainsana on laenukohustusi vähendanud valitsemissektor – 0,9 miljardi krooni ulatuses.

RESERVID

Maksebilansi reservid suurenesid 2002. aastal 927 miljonit krooni. Impordi kaetusest reserveidega annab ülevate joonis 2.19.

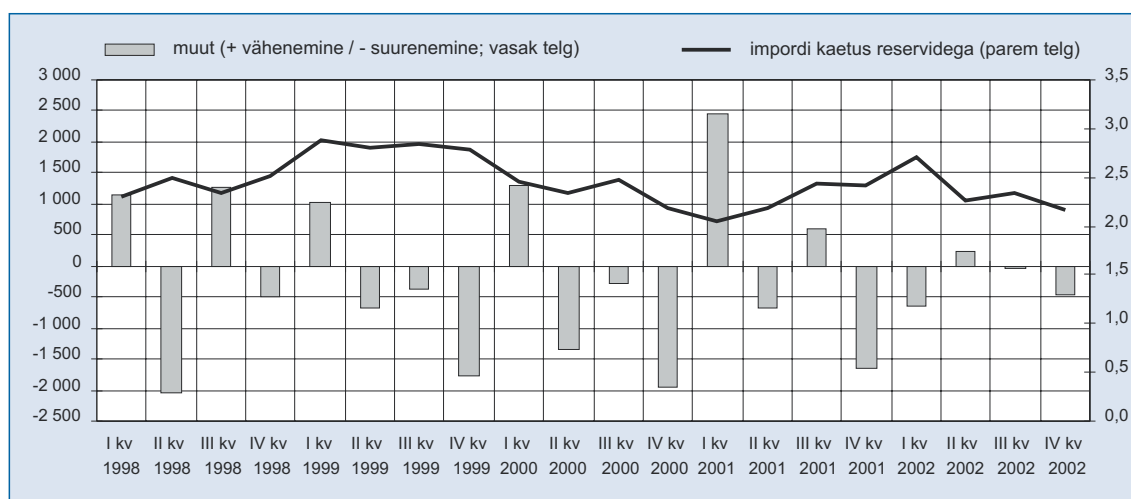

Joonis 2.19. Kulla- ja välisvaluutareservide muut (mln kr) ja impordi kaetus reserveidega (kuudes)

III. EESTI RAHVUSVAHELINE INVESTEERIMISPOSITSIOON JA VÄLISVÕLG 31. DETSEMBRIL 2002

2002. aasta lõpuks ulatusid kõik Eestisse tehtud välisinvesteeringud 127 miljardi kroonini (118% SKP suhtes), mis on ligi 6% enam kui aasta varem. Sellest poole ehk 63 miljardit krooni moodustasid otseinvesteeringud, mis oma põhiosas välisvõlga ei suurenda (vt tabel 3.1). Välisinvestorid olid enim investeerinud finantsvahendusse (28% otseinvesteeringutest), veondusse, laondusse ja sisesse (21%) ning töötlevasse tööstusse (19%). Ligi 70% otseinvesteeringutest pärineb Rootsist (41%) ja Soomest (27%; vt tabel 3.2). Kolmandal kohal olid otseinvesteeringud Ameerika Ühendriikidest (7%).

Lisaks otseinvesteeringutele on Eestisse olulisel määral kapitali paigutatud muude investeeringute (laenuid, deposiidid jms) vormis (34%) ning portfelliinvesteeringutena (16%). Aasta viimases kvartalis toimus varasemast intensiivsem kapitali sissevool muude investeeringutena.

Eesti investeeringud välisriikidesse moodustasid 2002. aasta lõpuks 61 miljardit krooni. Suurema osa sellest moodustasid laenuid, deposiidid (38%) ning keskpanga kulla- ja välisvaluutareserv (25%). Otseinvesteeringute osatähtsus kõigist välismaale tehtud investeeringutest oli 17%. Siingi oli eelistatumad tegevusalad finantsvahendus (39% kõigist välismaale tehtud otseinvesteeringutest) ning veendus, laendus ja side (21%), lisaks ka kinnisvara-, üürimis- ja äriteenindus (19%; vt tabel 3.3). Kolm neljandikku välismaale paigutatud Eesti kapitalist on läinud Balti riikidesse – Leetu (44%) ja Lätti (31%).

Väliskohustuste ülekaalu tõttu oli Eesti netoinvesteeringu positsioon 2002. aasta lõpul 65,9 miljardi krooni ulatuses negatiivne (61% SKP suhtes).

Eesti kõigi sektorite võlakohustused moodustasid 31. detsembril 2002. aastal 70,3 miljardit krooni (65% SKP suhtes; vt tabel 3.4). Eesti netovälisvõlg (võla iseloomuga välisnõuete ja -kohustuste vahe) suurenes aastaga 1,8 korda ja moodustas 12,8 miljardit krooni (12% SKP suhtes). Netovälisvõlga suurendasid põhiliselt krediidiasutused, kelle netovälisvõlg kasvas üle 70%. Valitsemissektori netovälisvõlg oli teist aastat järjest positiivne (3 miljardit krooni). Eesti kogu- ja netovälisvõla dünaamikat iseloomustavad joonised 3.1–3.3.

Tabel 3.1. Eesti rahvusvaheline investeerimispositsioon (mln kr)

	31.12.01	Osatähtsus (%)	31.12.02	Osatähtsus (%)	Muut (%)
VÄLISNÕUDED (VÄLISAKTIVA)					
Otseinvesteeringud välismaal	9 785,7	16,4	10 097,6	16,6	3,2
Aksia(osa)kapital ja reinvesteeringud tulud	5 999,7	10,0	6 635,8	10,9	10,6
Muu kapital	3 786,0	6,3	3 461,8	5,7	-8,6
Portfelliinvesteeringud välismaal	12 422,9	20,8	12 308,4	20,2	-0,9
Omandiväärtpaberid	404,5	0,7	549,2	0,9	35,8
Võlaväärtpaberid	12 018,4	20,1	11 759,2	19,3	-2,2
Pikaajalised	8 807,4	14,7	7 806,0	12,8	-11,4
Lühiajalised	3 211,0	5,4	3 953,2	6,5	23,1
Tuletisinstrumendid	179,3	0,3	194,2	0,3	8,3
Muud investeeringud	22 605,0	37,8	23 328,4	38,3	3,2
Kaubanduskrediit	5 873,2	9,8	4 199,4	6,9	-28,5
Laenud	9 231,4	15,5	10 646,3	17,5	15,3
Pikaajalised	4 711,5	7,9	5 073,3	8,3	7,7
Lühiajalised	4 519,9	7,6	5 573,0	9,1	23,3
Deposiidid	6 524,4	10,9	7 872,1	12,9	20,7
Muud nõuded	976,0	1,6	610,6	1,0	-37,4
Reservid	14 740,4	24,7	14 984,9	24,6	1,7
VÄLISNÕUDED KOKKU	59 733,3	100,0	60 913,5	100,0	2,0
sh võlad	50 877,3		57 455,2		12,9
VÄLISKOHUSTUSED (VÄLISPASSIVA)					
Otseinvesteeringud Eestis	61 882,0	51,7	63 127,3	49,8	2,0
Aksia(osa)kapital ja reinvesteeringud tulud	49 065,1	41,0	50 915,4	40,2	3,8
Muu kapital	12 816,9	10,7	12 211,9	9,6	-4,7
Portfelliinvesteeringud Eestis	19 087,9	15,9	20 596,4	16,2	7,9
Omandiväärtpaberid	7 911,2	6,6	9 483,1	7,5	19,9
Võlaväärtpaberid	11 176,7	9,3	11 113,3	8,8	-0,6
Pikaajalised	11 155,3	9,3	11 097,1	8,8	-0,5
Lühiajalised	21,4	0,0	16,2	0,0	-24,3
Tuletisinstrumendid	121,5	0,1	88,7	0,1	-27,0
Muud investeeringud	38 703,9	32,3	42 967,9	33,9	11,0
Kaubanduskrediit	8 152,8	6,8	6 763,8	5,3	-17,0
Laenud	18 314,6	15,3	21 715,2	17,1	18,6
Pikaajalised	15 627,4	13,0	17 556,2	13,8	12,3
Lühiajalised	2 687,2	2,2	4 159,0	3,3	54,8
Deposiidid	9 454,4	7,9	11 863,6	9,4	25,5
Muud kohustused	2 782,1	2,3	2 625,3	2,1	-5,6
VÄLISKOHUSTUSED KOKKU	119 795,3	100,0	126 780,3	100,0	5,8
sh võlad	58 006,8		70 257,4		21,1
RAHVUSVAHELINE NETOINVESTEERIMISPOSITSIOON	-60 062,0		-65 866,8		9,7
sh lühiajaline positsioon	-4 696,6		-6 930,3		47,6
sh pikaajaline positsioon	-55 365,4		-58 936,5		6,5
NETOVÄLISVÖLG KOKKU	-7 129,5		-12 802,2		79,6
sh valitsemissektor	598,7		3 044,6		408,5

Tabel 3.2. Otseinvesteeringupositsioon Eestis riigiti ja tegevusalati 31. detsembril 2002

Riik	mln kr	%	Tegevusala	mln kr	%
Rootsi	25 854,1	41,0	Finantsvahendus	17 694,7	28,0
Soome	17 216,2	27,3	Veondus, laondus ja side	13 531,4	21,4
Ameerika Ühendriigid	4 477,3	7,1	Töötlev tööstus	11 875,1	18,8
Holland	2 492,2	3,9	Hulgi- ja jaekaubandus	8 504,4	13,5
Norra	2 041,5	3,2	Kinnisvara-, üürimis- ja äriteenindus	6 026,8	9,5
Teised	11 046,0	17,5	Muud	5 494,9	8,7

Tabel 3.3. Eesti otseinvesteeringupositsioon välismaal riigiti ja tegevusalati 31. detsembril 2002

Riik	mln kr	%	Tegevusala	mln kr	%
Leedu	4 416,9	43,7	Finantsvahendus	3 906,2	38,7
Läti	3 162,2	31,3	Veondus, laondus ja side	2 156,9	21,4
Küpros	1 383,4	13,7	Kinnisvara-, üürimis- ja äriteenindus	1 960,9	19,4
Itaalia	631,1	6,3	Töötlev tööstus	1 208,6	12,0
Teised	504	5,0	Hulgi- ja jaekaubandus	613,3	6,1
			Muud	251,7	2,5

Tabel 3.4. Välisvõlg (mln kr)

	31.03.02	%	30.06.02	%	30.09.02	%	31.12.02	%
VÕLAKOHUSTUSED								
Lühiajalised	23 009,1	36,8	23 374,0	36,0	21 924,1	33,1	24 184,8	34,4
Valitsemissektor								
Keskpank	1 636,4	2,6	915,8	1,4	5,3	0,0	255,5	0,4
Krediidiasutused	12 692,1	20,3	13 678,6	21,1	12 280,3	18,5	15 187,7	21,6
Muud sektorid	8 680,6	13,9	8 779,6	13,5	9 638,5	14,5	8 741,6	12,4
Pikaajalised	39 584,5	63,2	41 489,5	64,0	44 373,9	66,9	46 072,6	65,6
Valitsemissektor	2 976,5	4,8	3 766,6	5,8	3 408,8	5,1	3 383,2	4,8
Keskpank	0,0							
Krediidiasutused	8 836,0	14,1	9 228,9	14,2	9 726,1	14,7	10 754,1	15,3
Muud sektorid	27 772,0	44,4	28 494,0	43,9	31 239,0	47,1	31 935,3	45,5
KOGUVÄLISVÖLG	62 593,6	100,0	64 863,5	100,0	66 298,0	100,0	70 257,4	100,0
VÕLANÕUDED								
Lühiajalised	39 056,2	69,6	39 482,8	68,9	35 788,3	63,1	37 136,6	64,6
Valitsemissektor	556,8	1,0	1 130,4	2,0	1 133,4	2,0	1 939,7	3,4
Keskpank	15 399,5	27,5	14 734,7	25,7	14 702,6	25,9	14 943,2	26,0
Krediidiasutused	13 460,0	24,0	13 646,2	23,8	10 649,1	18,8	12 851,1	22,4
Muud sektorid	9 639,9	17,2	9 971,5	17,4	9 303,2	16,4	7 402,6	12,9
Pikaajalised	17 029,3	30,4	17 810,8	31,1	20 918,6	36,9	20 318,6	35,4
Valitsemissektor	3 095,4	5,5	3 734,6	6,5	4 865,0	8,6	4 488,1	7,8
Keskpank	14,1	0,0	12,8	0,0	12,4	0,0	12,4	0,0
Krediidiasutused	1 150,6	2,1	1 175,8	2,1	1 382,5	2,4	1 253,6	2,2
Muud sektorid	12 769,2	22,8	12 887,6	22,5	14 658,7	25,8	14 564,5	25,3
VÕLANÕUDED KOKKU	56 085,5	100,0	57 293,6	100,0	56 706,9	100,0	57 455,2	100,0
NETOVÄLISVÖLG								
Lühiajaline	16 047,1		16 108,8		13 864,2		12 951,8	
Valitsemissektor	556,8		1 130,4		1 133,4		1 939,7	
Keskpank	13 763,1		13 818,9		14 697,3		14 687,7	
Krediidiasutused	767,9		-32,4		-1 631,2		-2 336,6	
Muud sektorid	959,3		1 191,9		-335,3		-1 339,0	
Pikaajaline	-22 555,2		-23 678,7		-23 455,3		-25 754,0	
Valitsemissektor	118,9		-32,0		1 456,2		1 104,9	
Keskpank	14,1		12,8		12,4		12,4	
Krediidiasutused	-7 685,4		-8 053,1		-8 343,6		-9 500,5	
Muud sektorid	-15 002,8		-15 606,4		-16 580,3		-17 370,8	
NETOVÄLISVÖLG KOKKU	-6 508,1		-7 569,9		-9 591,1		-12 802,2	

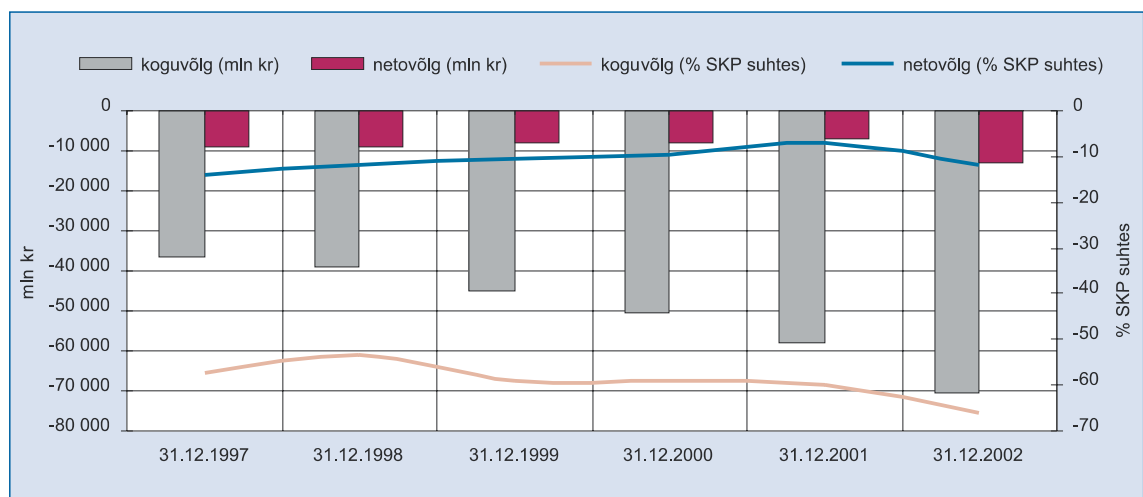

Joonis 3.1. Eesti majanduse kogu- ja netovälisvõlg (mln kr) ja % SKP suhtes (parem telg)

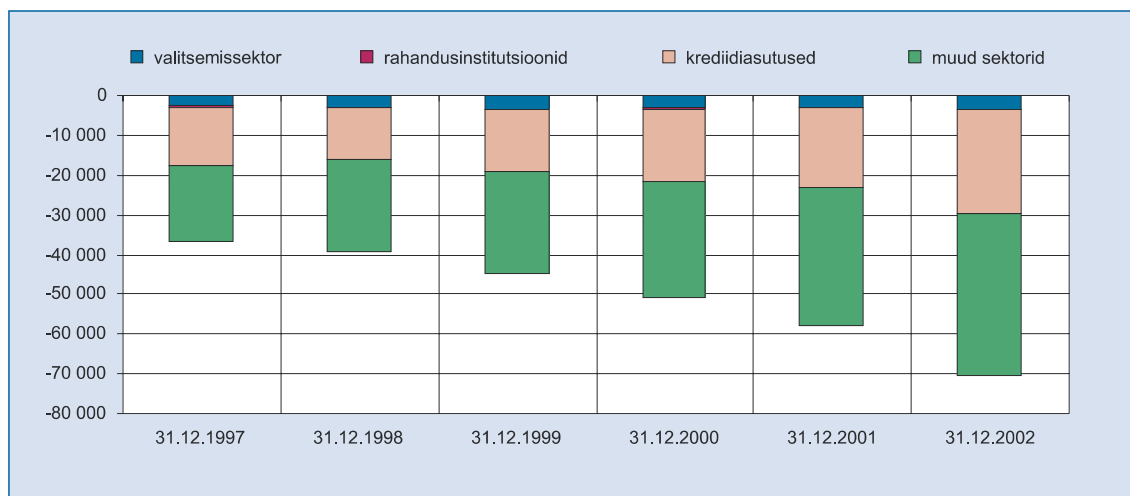

Joonis 3.2. Eesti koguvälisvõlg majandussektorite järgi (mln kr)

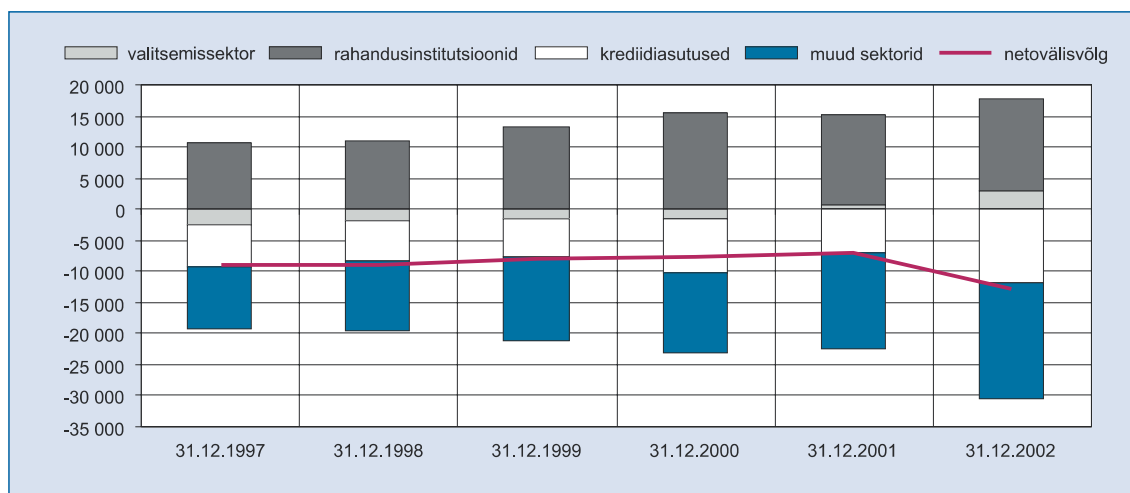

Joonis 3.3. Eesti netovälisvõlg majandussektorite järgi (mln kr)

IV. KLIENTIDE RAHVUSVAHELISED TEHINGUD EESTI PANGASÜSTEEMI VAHENDUSEL

TEHINGUTE ARV JA KÄIVE

2002. aastal suurenes rahvusvaheliste maksete⁷ üldarv võrreldes 2001. aastaga 11% (vt tabel 4.1 ja joonis 4.1), sarnaselt laekunud ja lähetatud maksete osas. Arvuliselt laekus aasta jooksul 83 000 makset rohkem kui lähetati. Suure osa maksete arvust, ca 77%, moodustasid tehingud alla 100 000 Eesti krooni.

Sarnane oli ka rahvusvaheliste maksete käibe dünaamika: võrreldes 2001. aastaga suurenes laekuvate maksete käive 10% ja lähetatud maksete käive 17% (vt tabel 4.2 ja joonis 4.2). Maksete käive oli intensiivsem aasta lõpus.

Tabel 4.1. Rahvusvaheliste maksete arv (tuh tk)

	tuh tk		Muut (%)
	2001	2002	2002/2001
Laekunud maksed	547	599	9
Lähetatud maksed	458	516	13
Kokku	1 005	1 115	11

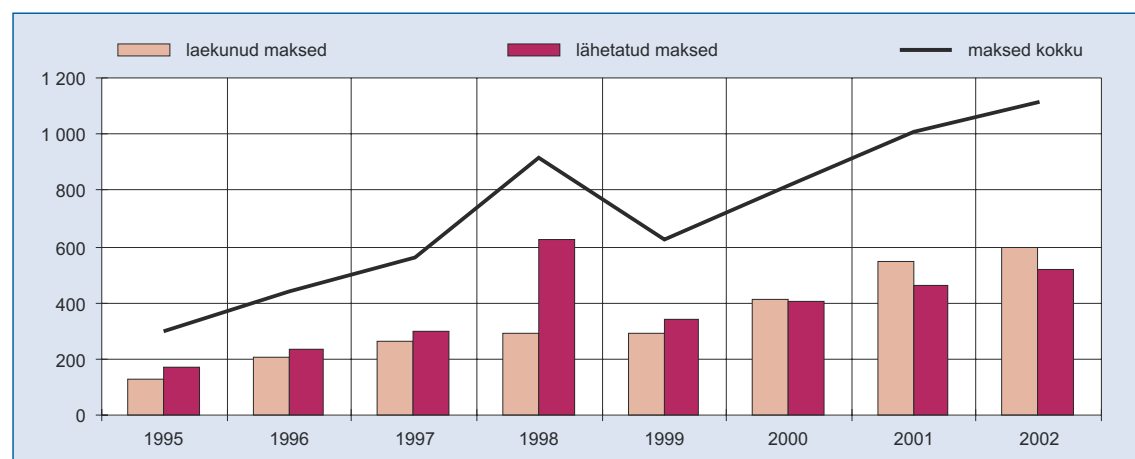

Joonis 4.1. Rahvusvaheliste maksete arv (tuh tk)

⁷ Rahvusvahelised maksed ei sisalda residentide omavahelisi ja mitteresidentide omavahelisi tehinguid.

Alla 100 000 Eesti krooni suuruste maksete osatähtsus kogukäibest moodustas vaid 10%. Keskmise laekunud makse suurusjärg (158 700 kr) jäi 2001. aasta tasemele. Keskmise lähetatud makse (203 300 kr) suurenes eelmise aastaga võrreldes ca 7 000 krooni.

Tabel 4.2. Rahvusvaheliste maksete käive (mld kr)

	mld kr		Muut (%)
	2001	2002	2002/2001
Laekunud maksed	87	95	10
Lähetatud maksed	90	105	17
Kokku	177	200	13

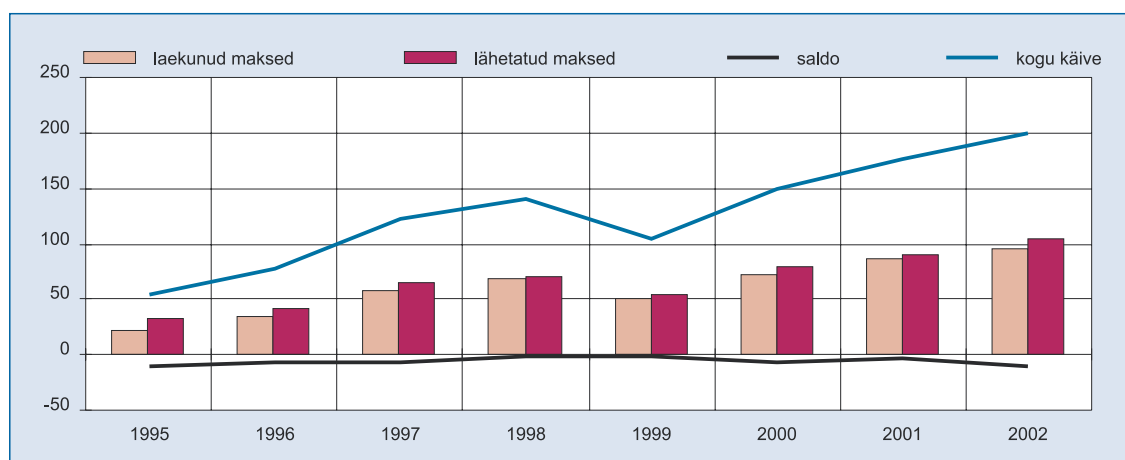

Joonis 4.2. Rahvusvaheliste maksete käive ja saldo (mld kr)

VALUUTADE KASUTAMINE⁸

Eesti krediitiasutuste poolt 2002. aasta jooksul rahvusvahelistes maksetes kasutatud peamiste valuutade järjestus **käibe** järgi muutus ootuspäraselt seoses euro sularaha käibeletulekuga 1. jaanuarist 2002 (vt joonis 4.3). Saksa marga ja Soome marga käibelt kadumise järel haaras nende positsioonid eelkõige euro, mille

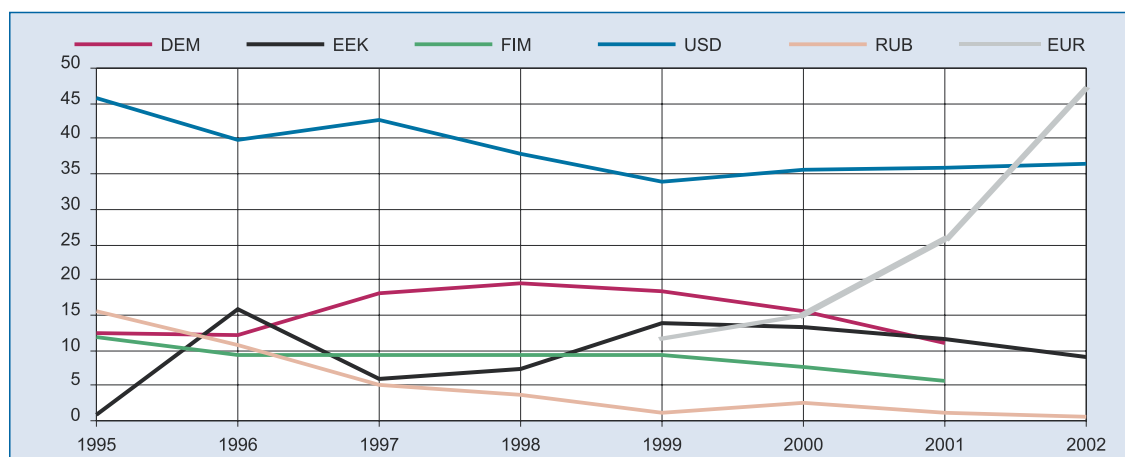

Joonis 4.3. Valuutade kasutamine rahvusvahelistes maksetes (%)

⁸ Valuutade lõikes analüüsi tehes on kogumist välja jäetud tehingud alla 100 000 Eesti krooni, kuna viimased on Eesti Pangas olevas statistikas üksnes Eesti kroonides ning nende kaasamine moonutaks oluliselt üldpilti.

osatähtsus kasvas 2001. aastaga võrreldes peaaegu poole suuremaks ja moodustas 47% käibest. Ameerika dollari osakaal jäi samale tasemele. Mõnevõrra vähenes Eesti krooni osatähtsus (-2 protsendipunkti) käibes, jäädes 9%ga maksete sooritamisel kasutatud valuutade seas tähtsuset kolmandaks. Ülejäänud valuutade osa käibes oli vaid 8%, nendest Rootsi krooni kasutati 3 ja Vene rubla 1% käibest, nagu 2001. aastalgi.

Sarnaselt valuutade järjestusele käibe järgi domineeris eurodes sooritatud **maksete arv**, mis suurenes 2001. aastaga võrreldes enam kui kaks korda ja moodustas 52% kogu maksete arvu. Ülejäänud valuutades sooritatud maksete arv jäi 2001. aasta tasemele.

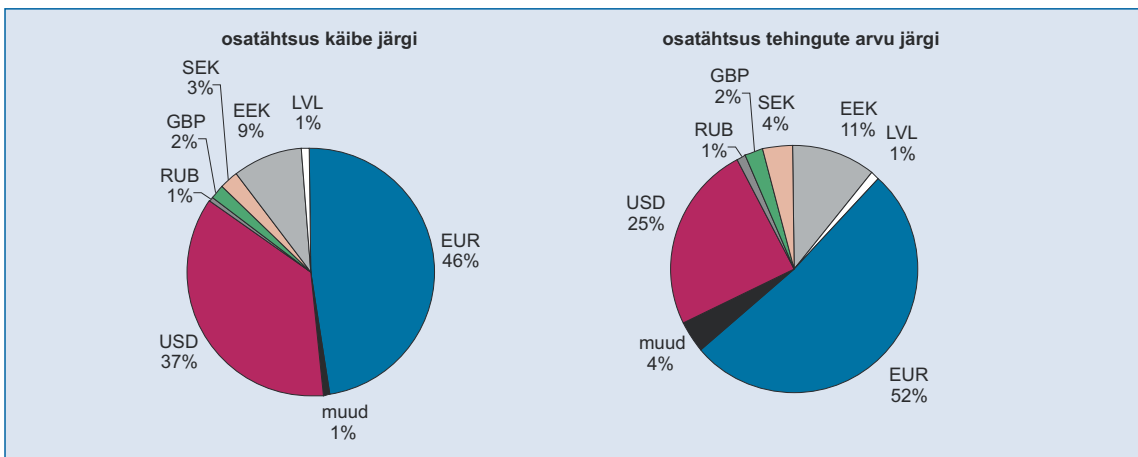

Joonis 4.4. Valuutade kasutamine rahvusvahelistes maksetes 2002. aastal käibe ja tehingute arvu järgi (%)

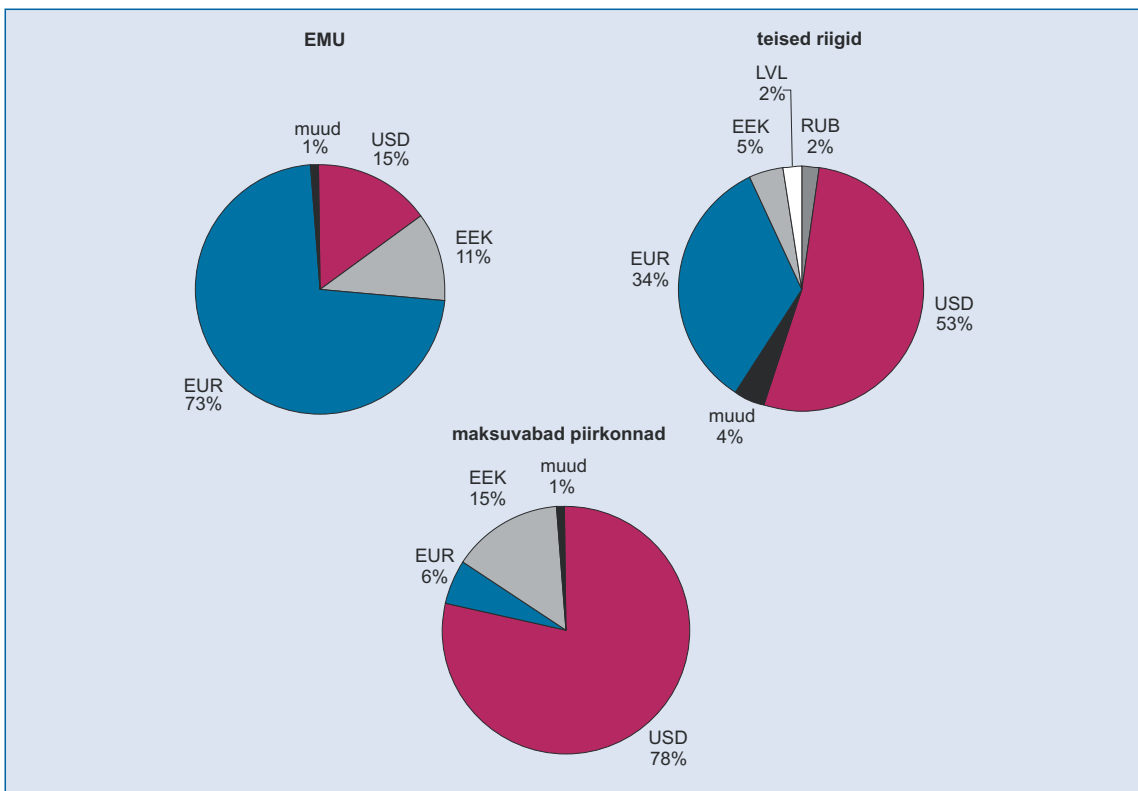

Joonis 4.5. Valuutade kasutamine rahvusvahelistes maksetes 2002. aastal käibe järgi (%)

Valuutade kasutamise struktuur rahvusvahelistes maksetes oli riigiti erinev (vt joonised 4.4 ja 4.5). **Euroopa Majandus- ja Rahaliidu riikidega** sooritati 2002. aastal enamik makseid eurodes (81% tehingute arvust ja 73% käibest). Tehingute arvu järgi tõusis tähtsusest teiseks valuutaks Eesti kroon (10%), mille osatähtsus käibes jäi nelja protsendipunkti võrra väiksemaks kui Ameerika dollaril (8% tehingute arvust ja 15% käibest). Euro osatähtsus käibes tõusis aastaga üle kahe korra. Eesti krooni ja Ameerika dollari osatähtsus jäi 2001. aasta tasemele. Ülejäänud valuutade osatähtsuseks jäi euroala majandusruumis vaid 1%.

Tehingutes **maksuvabade piirkondadega** kasutati põhiliselt kahte valuutat – Ameerika dollarit (47% tehingute arvust ja 78% käibest) ja Eesti krooni (47 ja 15%). Võrreldes 2001. aastaga, suurenes eelkõige eurodes sooritatud maksete osatähtsus Ameerika dollari kasutamise mõningase vähenemise arvel. Vene rubla osatähtsus jäi alla 1%.

Ülejäänud riikide puhul oli ülekaalus Ameerika dollari osatähtsus (44% tehingute arvust ja 53% käibest), millele järgnesid euro (37 ja 34%) ja Eesti kroon (8 ja 5%). Aastaga kasvas siiski kõige enam euro osatähtsus nii tehingute arvu kui ka käibe järgi (+21 ja +16 pp).

Tabel 1. Eesti maksebilanss aastail 1992–2002 (mln kr)

Kirje	1992	1993	1994	1995	1996	1997	1998	1999	2000	2001	2002
Jooksevkonto	430,2	279,0	-2 145,6	-1 810,6	-4 806,9	-7 810,2	-6 760,2	-3 607,7	-5 093,4	-5 889,5	-13 236,0
Kaubad ja teenused	-580,6	-927,9	-3 253,2	-3 285,2	-6 043,2	-7 420,1	-7 676,2	-3 755,4	-3 569,0	-3 623,7	-10 130,2
kreedit	7 988,7	15 197,0	22 485,5	29 451,1	35 186,2	50 213,2	58 590,3	58 947,1	81 831,7	87 533,6	90 930,4
deebet	-8 569,3	-16 124,9	-25 738,7	-32 736,3	-41 229,4	-57 633,3	-66 266,5	-62 702,5	-85 400,7	-91 157,3	-101 060,6
Kaubad (f.o.b) kokku	-1 092,0	-1 925,0	-4 615,9	-7 615,5	-12 288,2	-15 652,8	-15 725,5	-12 096,9	-13 143,6	-13 783,9	-18 224,2
eksport	5 548,6	10 762,7	15 828,5	19 428,2	21 833,4	31 846,5	37 786,3	36 995,2	56 345,9	58 667,1	58 099,5
import	-6 640,6	-12 687,7	-20 444,4	-27 043,7	-34 121,6	-47 499,3	-53 511,8	-49 092,1	-69 489,5	-72 451,0	-76 323,7
Väliskaubandus	-965,9	-1 659,3	-4 717,4		-12 761,6	-16 413,2	-16 852,4	-12 949,0	-15 125,3	-17 991,5	-21 019,6
eksport	5 548,6	10 641,7	12 869,0	14 642,5	16 506,8	23 578,8	26 158,7	25 090,0	32 213,6	35 960,8	39 675,2
import	-6 514,5	-12 301,0	-17 586,4	-22 563,2	-29 268,4	-39 992,0	-43 011,1	-38 039,0	-47 338,9	-53 952,3	-60 694,8
Kaubad töötlemiseks			349,9	302,5	436,8	823,8	1 408,1	1 074,1	2 324,2	4 390,5	2 805,1
eksport			2 760,9	4 420,9	4 927,7	7 921,1	11 281,7	11 597,2	23 823,1	22 247,8	17 897,0
import			-2 411,0	-4 118,4	-4 490,9	-7 097,3	-9 873,6	-10 523,1	-21 498,9	-17 857,3	-15 091,9
Kapitalikaupade remont		96,1	163,5	85,7	196,4	205,6	141,3	107,2	111,7	149,9	260,3
eksport		121,0	197,3	161,8	258,6	239,1	239,0	189,8	157,5	220,8	318,7
import		-24,9	-33,8	-76,1	-62,2	-33,5	-97,7	-82,6	-45,8	-70,9	-58,4
Välismaal oleku ajal ostetud kaubad	-126,1	-361,8	-406,0	-67,5	-146,9	-261,9	-412,6	-321,9	-440,0	-320,4	-262,2
eksport				202,3	140,2	106,5	106,9	117,7	151,3	237,3	208,2
import	-126,1	-361,8	-406,0	-269,8	-287,1	-368,4	-519,5	-439,6	-591,3	-557,7	-470,4
Mitterahaline kuld			-5,9	-15,5	-12,9	-7,1	-9,9	-7,3	-14,2	-12,4	-7,8
eksport			1,3	0,7	0,1	1,0		0,5	0,4	0,4	0,4
import			-7,2	-16,2	-13,0	-8,1	-9,9	-7,8	-14,6	-12,8	-8,2
Teenused	511,4	997,1	1 362,7	4 330,3	6 245,0	8 232,7	8 049,3	8 341,5	9 574,6	10 160,2	8 094,0
kreedit	2 440,1	4 434,3	6 657,0	10 022,9	13 352,8	18 366,7	20 804,0	21 951,9	25 485,8	28 866,5	32 830,9
deebet	-1 928,7	-3 437,2	-5 294,3	-5 692,6	-7 107,8	-10 134,0	-12 754,7	-13 610,4	-15 911,2	-18 706,3	-24 736,9
Veondus	670,5	1 308,1	1 992,1	1 733,9	2 092,0	4 420,3	4 205,6	4 740,2	5 150,6	5 328,6	5 183,0
kreedit	1 796,6	2 956,8	4 374,9	4 275,8	5 313,0	9 163,1	9 955,8	10 292,0	12 278,7	13 877,1	17 841,5
deebet	-1 126,1	-1 648,7	-2 382,8	-2 541,9	-3 221,0	-4 742,8	-5 750,2	-5 551,8	-7 128,1	-8 548,5	-12 658,5
Meretransport	589,5	815,8	1 288,1	1 015,1	1 314,2	2 484,3	2 139,6	2 841,1	3 123,7	3 575,4	3 844,5
kreedit	1 603,3	2 176,8	3 162,2	2 610,6	3 066,5	4 366,6	4 585,4	5 281,0	6 326,9	6 806,3	7 264,9
deebet	-1 013,8	-1 361,0	-1 874,1	-1 595,5	-1 752,3	-1 882,3	-2 445,8	-2 439,9	-3 203,2	-3 230,9	-3 420,4
Reisijatevedu	182,7	360,8	583,5	592,5	435,8	889,8	933,4	1 241,9	1 225,2	1 139,6	1 242,7
kreedit	194,1	500,4	783,0	809,0	732,9	1 239,0	1 353,0	1 694,7	1 871,1	1 983,5	2 151,0
deebet	-11,4	-139,6	-199,5	-216,5	-297,1	-349,2	-419,6	-452,8	-645,9	-843,9	-908,3
Kaubavedu	868,4	738,2	668,9	325,7	541,3	1 099,5	684,6	241,5	100,7	405,6	883,7
kreedit	1 183,4	1 194,6	1 668,9	1 127,2	1 488,1	2 216,7	2 124,5	1 603,3	2 006,5	2 099,0	2 490,5
deebet	-315,0	-456,4	-1 000,0	-801,5	-946,8	-1 117,2	-1 439,9	-1 361,8	-1 905,8	-1 693,4	-1 606,8
Muud veoteenused	-461,6	-283,2	35,7	96,9	337,1	495,0	521,6	1 357,7	1 797,8	2 030,2	1 718,1
kreedit	225,8	481,8	710,3	674,4	845,5	910,9	1 107,9	1 983,0	2 449,3	2 723,8	2 623,4
deebet	-687,4	-765,0	-674,6	-577,5	-508,4	-415,9	-586,3	-625,3	-651,5	-693,6	-905,3
Ohutransport	33,8	197,8	121,1	90,6	49,9	349,0	293,5	395,0	443,6	435,1	489,7
kreedit	36,9	322,0	246,2	326,3	389,7	636,1	599,7	764,9	841,4	871,5	1 023,9
deebet	-3,1	-124,2	-125,1	-235,7	-339,8	-287,1	-306,2	-369,9	-397,8	-436,4	-534,2
Reisijatevedu	33,1	228,3	115,9	81,4	46,0	240,5	259,9	394,7	452,9	467,7	482,4
kreedit	35,2	261,1	143,1	190,8	208,3	419,6	391,0	509,1	601,3	628,3	753,0
deebet	-2,1	-32,8	-27,2	-109,4	-162,3	-179,1	-131,1	-114,4	-148,4	-160,6	-270,6
Kaubavedu	1,1	-1,2	-11,2	10,8	5,2	14,9	-6,1	4,8	-7,8	-14,2	-11,0
kreedit	1,4	8,1	13,1	19,0	13,9	34,7	43,7	49,1	49,6	60,4	49,2
deebet	-0,3	-9,3	-24,3	-8,2	-8,7	-19,8	-49,8	-44,3	-57,4	-74,6	-60,2
Muud veoteenused	-0,4	-29,3	16,4	-1,6	-1,3	93,6	39,7	-4,5	-1,5	-18,4	18,3
kreedit	0,3	52,8	90,0	116,5	167,5	181,8	165,0	206,7	190,5	182,8	221,7
deebet	-0,7	-82,1	-73,6	-118,1	-168,8	-88,2	-125,3	-211,2	-192,0	-201,2	-203,4
Muu transport	47,2	294,5	582,9	628,2	727,9	1 587,0	1 772,5	1 504,1	1 583,3	1 318,1	848,8
kreedit	156,4	458,0	966,5	1 338,9	1 856,8	4 160,4	4 770,7	4 246,1	5 110,4	6 199,3	9 552,7
deebet	-109,2	-163,5	-383,6	-710,7	-1 128,9	-2 573,4	-2 998,2	-2 742,0	-3 527,1	-4 881,2	-8 703,9
Reisijatevedu	3,5	10,1	48,2	71,5	18,2	19,7	37,9	32,4	25,1	19,2	31,3
kreedit	3,7	15,9	59,2	87,5	38,6	79,7	72,1	53,3	61,0	88,4	75,5
deebet	-0,2	-5,8	-11,0	-16,0	-20,4	-60,0	-34,2	-20,9	-35,9	-69,2	-44,2

Tabel 1 järg

Kirje	1992	1993	1994	1995	1996	1997	1998	1999	2000	2001	2002
Kaubavedu	93,8	110,2	303,5	252,6	-30,4	592,6	49,8	127,4	84,1	70,7	-198,0
kreedit	128,2	221,4	581,4	839,8	1 031,3	2 970,6	2 815,1	2 576,3	3 241,7	4 668,6	8 238,4
deebet	-34,4	-111,2	-277,9	-587,2	-1 061,7	-2 378,0	-2 765,3	-2 448,9	-3 157,6	-4 597,9	-8 436,4
Muud veoteenused	-50,1	174,2	231,2	304,1	740,1	974,7	1 684,8	1 344,3	1 474,1	1 228,2	1 015,5
kreedit	24,5	220,7	325,9	411,6	786,9	1 110,1	1 883,5	1 616,5	1 807,7	1 442,3	1 238,8
deebet	-74,6	-46,5	-94,7	-107,5	-46,8	-135,4	-198,7	-272,2	-333,6	-214,1	-223,3
Reisiteenused	101,9	323,6	551,7	3 040,4	4 621,2	4 923,3	5 413,2	4 941,9	5 127,8	5 544,7	5 340,7
kreedit	328,3	659,6	1 168,2	4 073,1	5 835,6	6 606,5	7 578,8	8 103,3	8 585,8	8 897,7	9 148,8
deebet	-226,4	-336,0	-616,5	-1 032,7	-1 214,4	-1 683,2	-2 165,6	-3 161,4	-3 458,0	-3 353,0	-3 808,1
Ärireisid	25,5	81,0	138,0	512,0	1 556,3	1 732,3	2 014,1	1 395,7	1 227,8	1 133,2	1 349,6
kreedit	82,1	165,0	292,1	770,1	2 212,1	2 474,0	2 959,7	2 577,5	2 472,2	2 256,5	2 529,1
deebet	-56,6	-84,0	-154,1	-258,1	-655,8	-741,7	-945,6	-1 181,8	-1 244,4	-1 123,3	-1 179,5
Erareisid	76,4	242,6	413,7	2 528,4	3 064,9	3 191,0	3 399,1	3 546,2	3 900,0	4 411,5	3 991,1
kreedit	246,2	494,6	876,1	3 303,0	3 623,5	4 132,5	4 619,1	5 525,8	6 113,6	6 641,2	6 619,7
deebet	-169,8	-252,0	-462,4	-774,6	-558,6	-941,5	-1 220,0	-1 979,6	-2 213,6	-2 229,7	-2 628,6
Side- ja kommunikatsiooniteenused	45,1	3,6	-7,7	127,2	63,8	-40,3	-49,6	-153,5	35,8	-48,5	-22,8
kreedit	68,6	113,1	152,6	190,6	159,2	165,7	196,4	378,7	357,1	326,5	365,5
deebet	-23,5	-109,5	-160,3	-63,4	-95,4	-206,0	-246,0	-532,2	-321,3	-375,0	-388,3
Ehitusteenused	67,9	155,9	11,4	394,4	481,9	528,8	378,1	161,8	366,6	822,1	-917,8
kreedit	69,0	236,5	402,7	723,6	773,0	817,6	811,6	450,6	665,4	1 369,1	1 289,4
deebet	-1,1	-80,6	-391,3	-329,2	-291,1	-288,8	-433,5	-288,8	-298,8	-547,0	-2 207,2
Kindlustusteenused	-2,7	-58,6	-144,7	-152,0	-150,9	-176,9	-187,7	-49,6	62,2	52,0	142,4
kreedit	1,3	3,5	7,3	14,8	23,6	21,0	34,8	76,1	104,2	71,3	169,7
deebet	-4,0	-62,1	-152,0	-166,8	-174,5	-197,9	-222,5	-125,7	-42,0	-19,3	-27,3
Finantsteenused (v.a kindlustus)	-0,4	-35,4	-10,1	-38,9	-21,9	22,4	-35,5	-41,5	37,0	57,1	-67,8
kreedit	0,3	2,9	13,6	21,2	119,9	164,8	177,7	102,3	176,5	291,7	149,8
deebet	-0,7	-38,3	-23,7	-60,1	-141,8	-142,4	-213,2	-143,8	-139,5	-234,6	-217,6
Arvuti- ja informatsiooniteenused		-63,9	-0,4	-46,0	-36,1	-21,9	-31,6	18,5	161,1	176,1	150,1
kreedit			33,6	26,9	47,1	100,5	112,6	217,6	360,1	406,3	401,3
deebet		-63,9	-34,0	-72,9	-83,2	-122,4	-144,2	-199,1	-199,0	-230,2	-251,2
Autoriõiguste tasud			1,1	-1,7	-18,9	-49,6	-81,6	-57,2	-108,5	-157,6	-151,3
kreedit			11,1	10,8	16,3	13,5	16,3	25,8	26,7	37,6	82,6
deebet			-10,0	-12,5	-35,2	-63,1	-97,9	-83,0	-135,2	-195,2	-233,9
Muud äriteenused	49,0	238,4	-76,0	71,0	-109,6	-322,8	-237,1	36,0	-158,9	-128,3	-146,0
kreedit	141,8	354,3	396,6	585,7	958,7	1 247,2	1 860,3	2 239,7	2 843,6	3 390,0	3 236,8
deebet	-92,8	-115,9	-472,6	-514,7	-1 068,3	-1 570,0	-2 097,4	-2 203,7	-3 002,5	-3 518,3	-3 382,8
Kasutusrent	-23,2	-93,4	-107,4	-93,4	-528,3	-498,7	-600,7	-638,5	-912,9	-1 029,2	-1 086,0
kreedit		0,9	15,6	56,1	29,7	34,4	150,1	350,5	301,2	371,3	250,6
deebet	-23,2	-94,3	-123,0	-149,5	-558,0	-533,1	-750,8	-989,0	-1 214,1	-1 400,5	-1 336,6
Muud äri- ja tehnilised teenused	72,2	331,8	31,4	164,4	418,7	175,9	363,6	674,5	754,0	900,9	940,0
kreedit	141,8	353,4	381,0	529,6	929,0	1 212,8	1 710,2	1 889,2	2 542,4	3 018,7	2 986,2
deebet	-69,6	-21,6	-349,6	-365,2	-510,3	-1 036,9	-1 346,6	-1 214,7	-1 788,4	-2 117,8	-2 046,2
Kultuuri- ja ajaviite-teenused			-16,7	-5,1	-5,4	-33,8	-18,0	-11,6	-13,2	-16,1	2,2
kreedit			3,4	3,8	2,3	6,7	12,7	9,0	15,0	43,9	18,7
deebet			-20,1	-8,9	-7,7	-40,5	-30,7	-20,6	-28,2	-60,0	-16,5
Valitsusteenused, mis ei sisaldu mujal	-419,9	-874,6	-938,0	-792,9	-671,1	-1 016,8	-1 306,5	-1 243,5	-1 085,9	-1 469,9	-1 418,7
kreedit	34,2	107,6	93,0	96,6	104,1	60,1	47,0	56,8	72,7	155,3	126,8
deebet	-454,1	-982,2	-1 031,0	-889,5	-775,2	-1 076,9	-1 353,5	-1 300,3	-1 158,6	-1 625,2	-1 545,5

Tabel 1 järg

Kirje	1992	1993	1994	1995	1996	1997	1998	1999	2000	2001	2002
Tulud	-158,3	-185,4	-378,0	28,2	26,2	-2 010,5	-1 164,0	-1 505,8	-3 483,4	-4 926,1	-5 483,1
kreedit	5,7	355,5	482,5	727,7	1 352,5	1 594,1	1 871,8	1 964,3	2 008,0	2 994,7	3 279,3
deebet	-164,0	-540,9	-860,5	-699,5	-1 326,3	-3 604,6	-3 035,8	-3 470,1	-5 491,4	-7 920,8	-8 762,4
Kompensatsioonid töötajatele	-0,5	-1,1	30,4	-19,1	10,4	10,2	16,6	11,9	12,0	92,5	164,1
kreedit			36,4	14,5	19,6	23,3	36,3	31,8	38,4	108,7	190,8
deebet	-0,5	-1,1	-6,0	-33,6	-9,2	-13,1	-19,7	-19,9	-26,4	-16,2	-26,7
Investeeringustulu	-157,8	-184,3	-408,4	47,3	15,8	-2 020,7	-1 180,6	-1 517,7	-3 495,4	-5 018,6	-5 647,2
kreedit	5,7	355,5	446,1	713,2	1 332,9	1 570,8	1 835,5	1 932,5	1 969,6	2 886,0	3 088,5
deebet	-163,5	-539,8	-854,5	-665,9	-1 317,1	-3 591,5	-3 016,1	-3 450,2	-5 465,0	-7 904,6	-8 735,7
Tulu otseinvesteeringutelt	-115,2	-403,7	-619,8	-291,7	-299,7	-1 605,5	-1 042,1	-1 407,1	-3 278,1	-4 965,0	-5 714,3
kreedit	2,0	3,7	2,2	8,7	161,0	149,5	101,2	359,3	223,8	456,4	840,8
deebet	-117,2	-407,4	-622,0	-300,4	-460,7	-1 755,0	-1 143,3	-1 766,4	-3 501,9	-5 421,4	-6 555,1
Tulu põhikapitalilt	-115,2	-379,4	-576,7	-208,8	-175,7	-1 504,9	-781,5	-1 396,5	-3 144,8	-4 751,0	-5 478,3
kreedit	2,0	3,7	0,1	5,1	152,5	105,5	16,6	146,2	93,4	349,1	732,7
deebet	-117,2	-383,1	-576,8	-213,9	-328,2	-1 610,4	-798,1	-1 542,7	-3 238,2	-5 100,1	-6 211,0
Dividendid ja filiaalide jaotatud kasum	-3,2	-14,0	-26,3	-30,4	-106,6	-289,6	-394,8	-790,3	-1 395,5	-1 177,3	-2 773,5
kreedit	2,0	3,7	0,1	5,1	5,3	17,0	13,9	30,5	27,5	43,9	67,2
deebet	-5,2	-17,7	-26,4	-35,5	-111,9	-306,6	-408,7	-820,8	-1 423,0	-1 221,2	-2 840,7
Reinvesteeringutud tulud ja filiaalide jaotamata kasum	-112,0	-365,4	-550,4	-178,4	-69,1	-1 215,3	-386,7	-606,2	-1 749,3	-3 573,7	-2 704,8
kreedit					147,2	88,5	2,7	115,7	65,9	305,2	665,5
deebet	-112,0	-365,4	-550,4	-178,4	-216,3	-1 303,8	-389,4	-721,9	-1 815,2	-3 878,9	-3 370,3
Tulu võlgadelt (intressid)		-24,3	-43,1	-82,9	-124,0	-100,6	-260,6	-10,6	-133,3	-214,0	-236,0
kreedit			2,1	3,6	8,5	44,0	84,6	213,1	130,4	107,3	108,1
deebet		-24,3	-45,2	-86,5	-132,5	-144,6	-345,2	-223,7	-263,7	-321,3	-344,1
Tulu portfelli- investeeringutelt		133,4	208,0	469,1	531,4	-121,9	486,4	367,4	317,5	458,7	485,6
kreedit		133,4	263,0	512,3	892,0	994,4	1 213,0	1 020,2	1 028,4	1 621,4	1 435,3
deebet			-55,0	-43,2	-360,6	-1 116,3	-726,6	-652,8	-710,9	-1 162,7	-949,7
Tulu muudelt investeeringutelt	-42,6	86,0	3,4	-130,1	-215,9	-293,3	-624,9	-478,0	-534,8	-512,3	-418,5
kreedit	3,7	218,4	180,9	192,2	279,9	426,9	521,3	553,0	717,4	808,2	812,4
deebet	-46,3	-132,4	-177,5	-322,3	-495,8	-720,2	-1 146,2	-1 031,0	-1 252,2	-1 320,5	-1 230,9
Rahandus- institutsioonid	-0,1	99,7	36,0	-64,8	-17,1	-3,4	2,9	8,4	14,6	-12,2	-11,0
kreedit	0,9	155,2	83,4	28,7	14,7	20,8	13,1	8,8	18,7	11,2	18,0
deebet	-1,0	-55,5	-47,4	-93,5	-31,8	-24,2	-10,2	-0,4	-4,1	-23,4	-29,0
Valitsemissektor	-0,3	-41,0	-62,8	-87,4	-135,3	-163,1	-127,3	-89,9	-87,0	-116,4	-38,4
kreedit			8,6	2,2		0,9	39,8	65,9	66,9	46,2	85,2
deebet	-0,3	-41,0	-71,4	-89,6	-135,3	-164,0	-167,1	-155,8	-153,9	-162,6	-123,6
Pangad		44,9	65,1	77,5	20,9	-5,4	-128,1	12,5	-80,7	-47,1	-74,3
kreedit		49,3	77,8	127,8	220,3	298,8	326,1	325,7	412,2	436,5	315,1
deebet		-4,4	-12,7	-50,3	-199,4	-304,2	-454,2	-313,2	-492,9	-483,6	-389,4
Muud sektorid	-42,2	-17,6	-34,9	-55,4	-84,4	-121,4	-372,4	-409,0	-381,7	-336,6	-294,8
kreedit	2,8	13,9	11,1	33,5	44,9	106,4	142,3	152,6	219,6	314,3	394,1
deebet	-45,0	-31,5	-46,0	-88,9	-129,3	-227,8	-514,7	-561,6	-601,3	-650,9	-688,9

Tabel 1 järg

Kirje	1992	1993	1994	1995	1996	1997	1998	1999	2000	2001	2002
Jooksevülekanded	1 169,1	1 392,3	1 485,6	1 446,4	1 210,1	1 620,4	2 080,0	1 653,5	1 959,0	2 660,3	2 377,3
kreedit	1 172,8	1 434,9	1 558,7	1 540,8	1 406,6	1 877,7	2 424,2	2 257,5	2 454,8	3 174,1	3 395,2
deebet	-3,7	-42,6	-73,1	-94,4	-196,5	-257,3	-344,2	-604,0	-495,8	-513,8	-1 017,9
Valitsusülekanded	1 172,4	1 397,8	1 410,5	1 153,8	1 005,3	1 333,0	1 553,1	1 415,1	1 515,9	2 183,3	2 045,0
kreedit	1 172,8	1 434,9	1 427,0	1 206,2	1 073,6	1 370,4	1 626,3	1 497,9	1 586,7	2 230,0	2 224,6
deebet	-0,4	-37,1	-16,5	-52,4	-68,3	-37,4	-73,2	-82,8	-70,8	-46,7	-179,6
Eraülekanded	-3,3	-5,5	75,1	292,6	204,8	287,4	526,9	238,4	443,1	477,0	332,3
kreedit			131,7	334,6	333,0	507,3	797,9	759,6	868,1	944,1	1 170,6
deebet	-3,3	-5,5	-56,6	-42,0	-128,2	-219,9	-271,0	-521,2	-425,0	-467,1	-838,3
Töötajate rahaülekanded	-3,3	-1,3	-2,5	-6,2	-16,7	-49,7	-23,5	-27,3	-18,8	33,6	38,4
kreedit			1,3	0,2	0,6	0,9	1,0	2,2	5,9	56,5	90,0
deebet	-3,3	-1,3	-3,8	-6,4	-17,3	-50,6	-24,5	-29,5	-24,7	-22,9	-51,6
Muud ülekanded		-4,2	77,6	298,8	221,5	337,1	550,4	265,7	461,9	443,4	293,9
kreedit			130,4	334,4	332,4	506,4	796,9	757,4	862,2	887,6	1 080,6
deebet		-4,2	-52,8	-35,6	-110,9	-169,3	-246,5	-491,7	-400,3	-444,2	-786,7
Kapitali- ja finantskonto	628,1	2 908,5	2 221,4	2 836,1	6 396,4	10 953,3	6 869,8	5 916,6	7 273,2	4 863,1	13 593,0
Kapitalikonto	327,3		-8,1	-9,1	-7,8	-2,0	25,2	17,8	278,5	90,0	320,7
kreedit	327,3		6,3	16,0	1,9	10,4	30,0	20,8	282,5	97,6	337,9
deebet			-14,4	-25,1	-9,7	-12,4	-4,8	-3,0	-4,0	-7,6	-17,2
Valitsusülekanded	327,3		-14,4	-8,5	-8,0	-12,2	-4,5	-2,7	248,6	25,3	269,0
kreedit	327,3			12,9			0,2		252,2	30,3	273,6
deebet			-14,4	-21,4	-8,0	-12,2	-4,7	-2,7	-3,6	-5,0	-4,6
Muud kapitaliülekanded (muud sektorid)			6,3	-0,6	0,2	10,2	29,7	20,5	29,9	64,7	51,7
kreedit			6,3	3,1	1,9	10,4	29,8	20,8	30,3	67,3	64,3
deebet				-3,7	-1,7	-0,2	-0,1	-0,3	-0,4	-2,6	-12,6
Finantskonto	300,8	2 908,5	2 229,5	2 845,2	6 404,2	10 955,3	6 844,6	5 898,8	6 994,7	4 773,1	13 272,3
Otseinvesteeringud	973,4	2 070,8	2 789,4	2 283,8	1 329,9	1 781,2	7 989,7	3 208,2	5 601,4	5 901,3	2 611,8
Välismaal	-23,2	-82,1	-29,8	-29,1	-484,5	-1 912,9	-81,7	-1 239,8	-1 043,1	-3 528,3	-2 188,4
Põhikapital	-23,2	-0,3	-23,2	-3,6	-107,1	-539,2	-472,7	-525,7	-579,7	-1 897,1	-903,9
Nõuded tütar- ja sidusettevõtjatele	-23,2	-0,3	-23,2	-3,6	-107,1	-539,2	-472,7	-525,7	-579,7	-1 897,1	-903,9
Kohustused tütar- ja sidusette- võtjate suhtes											
Reinvesteeritud tulu					-147,2	-88,5	-2,7	-115,7	-65,9	-305,2	-665,5
Muu otseinves- teeringukapital		-81,8	-6,6	-25,5	-230,2	-1 285,2	393,7	-598,4	-397,5	-1 326,0	-619,0
Nõuded tütar- ja sidusettevõtjatele		-81,8	-6,6	-26,8	-261,3	-1 303,2	386,7	-641,3	-480,8	-1 242,8	-727,2
Kohustused tütar- ja sidusette- võtjate suhtes				1,3	31,1	18,0	7,0	42,9	83,3	-83,2	108,2
Eestis	996,6	2 152,9	2 819,2	2 312,9	1 814,4	3 694,1	8 071,4	4 448,0	6 644,5	9 429,6	4 800,2
Põhikapital	794,5	1 234,5	1 891,1	1 166,1	215,8	1 360,8	5 661,9	2 551,9	3 925,3	3 641,2	821,0
Nõuded otse- investeeri- jatele			13,4								
Kohustused otseinvesteeri- jate suhtes	794,5	1 234,5	1 877,7	1 166,1	215,8	1 360,8	5 661,9	2 551,9	3 925,3	3 641,2	821,0
Reinvesteeritud tulu	112,0	365,4	550,4	178,4	216,3	1 303,8	389,4	721,9	1 815,2	3 878,9	3 370,3

Tabel 1 järg

Kirje	1992	1993	1994	1995	1996	1997	1998	1999	2000	2001	2002
Muu otseinvesteeringu kapital	90,1	553,0	377,7	968,4	1 382,3	1 029,5	2 020,1	1 174,2	904,0	1 909,5	608,9
Nõuded otseinvesteeringutele		-81,8	-64,9	-60,8	-157,9	-97,4	-203,9	-265,0	-397,3	-950,7	-772,6
Kohustused otseinvesteeringute suhtes	90,1	634,8	442,6	1 029,2	1 540,2	1 126,9	2 224,0	1 439,2	1 301,3	2 860,2	1 381,5
Portfelliinvesteeringud		-3,0	-183,4	-255,1	1 784,4	3 655,1	-23,4	156,0	1 435,0	-699,7	3 203,6
Nõuded		-5,4	-288,2	-382,3	-628,4	-2 319,3	-127,9	-1 894,9	153,1	-2 100,2	-2 358,0
Omandiväärtpaberid		-5,2	-187,7	58,0	-181,0	-1 238,5	500,8	187,0	53,3	236,5	9,1
Rahandus-institutsioonid											
Valitsemissektor			-0,4	-13,8	-0,6	-46,8	6,2		-0,2		
Krediitiasutused			-39,1	17,0	-148,2	-481,0	537,6	46,3	-63,2	399,1	13,0
Muud sektorid		-5,2	-148,2	54,8	-32,2	-710,7	-43,0	140,7	116,7	-162,6	-3,9
Võlaväärtpaberid		-0,2	-100,5	-440,3	-447,4	-1 080,8	-628,7	-2 081,9	99,8	-2 336,7	-2 367,1
Rahandus-institutsioonid										81,8	
Valitsemissektor					-82,0	-5,6		-419,9	-2 479,1	-2 464,0	
Krediitiasutused			-83,9	-280,7	-390,2	-984,7	-280,8	-1 454,0	493,0	437,0	-56,0
Muud sektorid		-0,2	-16,6	-159,6	24,8	-90,5	-347,9	-627,9	26,7	-376,4	152,9
Muud investeeringud	-672,6	840,7	-376,5	816,5	3 289,9	5 519,0	-1 121,7	2 534,6	-41,7	-428,5	7 456,9
Nõuded	-1 506,6	-1 909,7	-1 860,9	-1 118,8	-107,6	-4 635,5	-2 480,2	-1 651,2	-2 638,3	-3 716,7	723,6
Kaubanduskrediit (muud sektorid)		-1 145,0	-609,0	-54,9	-565,6	-851,4	-993,7	-401,8	-78,0	-584,8	1 089,5
Pikaajaline											
Lühiaajaline		-1 145,0	-609,0	-54,9	-565,6	-851,4	-993,7	-401,8	-78,0	-584,8	1 089,5
Laenud (pangad)						-1 142,7	371,8	-234,0	-954,0	-2 789,6	91,5
Pikaajalised						-651,2	-230,2	324,1	-197,5	-130,0	-156,8
Lühiaajalised						-491,5	602,0	-558,1	-756,5	-2 659,6	248,3
Laenud (muud sektorid)		-7,4	-40,4	-220,0	-16,5	-490,6	-914,0	176,6	-1 860,0	510,7	-1 416,0
Pikaajalised		-7,4	-40,5	-218,3	-17,2	-409,8	-556,3	101,5	-903,4	-194,1	-930,2
Lühiaajalised			0,1	-1,7	0,7	-80,8	-357,7	75,1	-956,6	704,8	-485,8
Deposiidid	-1 493,2	-754,9	-1 213,2	-840,3	590,3	-1 820,5	-1 049,9	-887,9	-103,0	-738,0	729,2
Rahandus-institutsioonid	-905,1	77,6	1,4	0,9	1,1	0,0	0,5				
Valitsemissektor		-221,3	5,1	-5,2	-40,2	-346,3	-886,0	-789,9	718,8	637,6	-324,6
Krediitiasutused	-588,1	-596,9	-1 282,7	-455,7	233,0	-1 358,7	441,4	-297,2	-607,3	-973,3	-927,9
Muud sektorid	0,0	-14,3	63,0	-380,3	396,4	-115,5	-605,8	199,2	-214,5	-402,3	1 981,7
Muud nõuded	-13,4	-2,4	1,7	-3,6	-115,8	-330,3	105,6	-304,1	356,7	-115,0	229,4
Rahandus-institutsioonid								-260,6	-154,6	-199,7	-48,5
Pikaajalised										3,0	4,8
Lühiaajalised								-260,6	-154,6	-202,7	-53,3
Valitsemissektor											
Pikaajalised											
Lühiaajalised											
Krediitiasutused						-174,2	-15,3	-60,4	468,9	58,2	334,3
Pikaajalised											
Lühiaajalised						-174,2	-15,3	-60,4	468,9	58,2	334,3

Tabel 1 järg

Kirje	1992	1993	1994	1995	1996	1997	1998	1999	2000	2001	2002
Muud sektorid	-13,4	-2,4	1,7	-3,6	-115,8	-156,1	120,9	16,9	42,4	26,5	-56,4
Pikaajalised	-13,4	-2,4	3,5	-3,6	-0,3	-2,0		-3,8	-7,8	-1,6	-0,8
Lühiajalised			-1,8		-115,5	-154,1	120,9	20,7	50,2	28,1	-55,6
Kohustused	834,0	2 750,4	1 484,4	1 935,3	3 397,5	10 154,5	1 358,5	4 185,8	2 596,6	3 288,2	6 733,3
Kaubanduskrediit	134,1	329,5	987,3	230,1	426,7	367,0	-221,2	119,1	1 080,9	102,9	781,1
Valitsemissektor											
Pikaajaline											
Lühiajaline											
Muud sektorid	134,1	329,5	987,3	230,1	426,7	367,0	-221,2	119,1	1 080,9	102,9	781,1
Pikaajaline											
Lühiajaline	134,1	329,5	987,3	230,1	426,7	367,0	-221,2	119,1	1 080,9	102,9	781,1
Laenud	344,8	2 283,6	13,8	1 060,7	1 723,7	6 399,7	290,0	2 399,7	-785,3	2 570,4	1 963,3
Rahandus-institutsioonid	335,2	419,3	3,1	140,4	-179,7	-290,3	-297,0	62,4	41,1	-71,5	292,1
RVFi krediidi kasutamine ja laenud RVFiit	318,4	399,8		149,1	-135,1	-268,2	-285,6	-0,6			
Muud pikaajalised laenud	16,8	19,5	3,1	-8,7	-44,6	-22,1	-11,4	-3,6	-4,1	-2,9	
Lühiajalised laenud								66,6	45,2	-68,6	292,1
Valitsemissektor	0,3	1 014,1	258,1	704,4	374,1	-51,4	62,6	139,7	-275,5	-128,2	-883,9
Maailmapanga laenud											
Pikaajalised laenud	0,3	1 014,1	258,1	704,4	374,1	-51,4	62,6	139,7	-275,5	-128,2	-883,9
Lühiajalised laenud											
Krediidiasutused			93,6	159,2	828,9	3 469,2	-1 544,3	941,3	-903,8	425,4	2 063,2
Pikaajalised			93,6	159,2	807,5	1 404,1	-59,0	534,7	-698,2	-182,8	1 644,2
Lühiajalised					21,4	2 065,1	-1 485,3	406,6	-205,6	608,2	419,0
Muud sektorid	9,3	850,2	-341,0	56,7	700,4	3 272,2	2 068,7	1 256,3	352,9	2 344,7	491,9
Pikaajalised	-1,5	254,1	-253,4	33,5	781,1	2 664,0	1 375,9	1 022,3	466,5	1 761,8	1 074,4
Lühiajalised	10,8	596,1	-87,6	23,2	-80,7	608,2	692,8	234,0	-113,6	582,9	-582,5
Deposiidid	192,3	272,0	471,7	636,0	1 232,3	2 426,0	365,5	1 462,7	1 955,4	81,4	3 763,5
Rahandus-institutsioonid	103,3	175,7	82,4	-142,3	-42,2	-12,3	-3,5	1,5	-8,2	1,3	1,9
Valitsemissektor											
Krediidiasutused	89,0	96,3	389,3	778,3	1 274,5	2 438,3	369,0	1 461,2	1 963,6	80,1	3 761,6
Muud sektorid											
Muud kohustused	162,8	-134,7	11,6	8,5	14,8	961,8	924,2	204,3	345,6	533,5	225,4
Rahandus-institutsioonid									-0,6	-21,9	352,1
Pikaajalised											
Lühiajalised									-0,6	-21,9	352,1
Valitsemissektor											
Pikaajalised											
Lühiajalised											
Krediidiasutused						963,9	944,6	381,4	344,0	586,2	-141,1
Pikaajalised						878,5	175,9	-1,2	-38,6	366,3	-5,9
Lühiajalised						85,4	768,7	382,6	382,6	219,9	-135,2
Muud sektorid	162,8	-134,7	11,6	8,5	14,8	-2,1	-20,4	-177,1	2,2	-30,8	14,4
Pikaajalised			11,6	8,5				0,2		0,2	0,2
Lühiajalised	162,8	-134,7			14,8	-2,1	-20,4	-177,3	2,2	-31,0	14,2
Vead ja täpsustused	-52,0	-611,8	319,8	174,9	-361,1	-371,8	16,8	-511,3	90,7	296,2	569,8
Üldbilanss	1 006,3	2 575,7	395,6	1 200,4	1 228,4	2 771,3	126,4	1 797,6	2 270,5	-730,2	926,8
Reservid	-1 006,3	-2 575,7	-395,6	-1 200,4	-1 228,4	-2 771,3	-126,4	-1 797,6	-2 270,5	730,2	-926,8

Tabel 2. Eesti maksebilanss aastail 1992–2002 (mln USD)

Kirje	1992	1993	1994	1995	1996	1997	1998	1999	2000	2001	2002
Jooksevkonto	35,7	21,6	-166,5	-157,9	-397,9	-563,1	-478,4	-247,0	-293,7	-338,7	-800,4
Kaubad ja teenused	-47,9	-69,6	-251,7	-287,0	-500,9	-533,7	-545,7	-257,8	-204,8	-208,3	-613,9
kreedit	658,7	1 146,2	1 742,1	2 573,6	2 921,0	3 611,4	4 169,8	4 004,3	4 806,7	5 008,4	5 501,7
deebet	-706,5	-1 215,9	-1 993,8	-2 860,6	-3 421,9	-4 145,1	-4 715,5	-4 262,1	-5 011,5	-5 216,7	-6 115,6
Kaubad (f.o.b) kokku	-90,1	-144,8	-356,9	-666,1	-1 019,4	-1 125,0	-1 115,2	-821,7	-767,4	-788,5	-1 102,7
eksport	457,1	811,7	1 226,2	1 696,7	1 812,6	2 292,4	2 690,3	2 515,4	3 308,7	3 359,4	3 516,2
import	-547,3	-956,5	-1 583,1	-2 362,8	-2 832,0	-3 417,4	-3 805,5	-3 337,1	-4 076,1	-4 147,9	-4 618,9
Väliskaubandus						-1 180,0	-1 196,8	-880,2	-882,9	-1 028,2	-1 271,4
eksport	457,1	802,6	996,1	1 278,6	1 370,2	1 697,3	1 859,4	1 705,3	1 895,4	2 056,6	2 400,2
import	-536,8	-927,4	-1 361,1	-1 971,3	-2 429,0	-2 877,3	-3 056,2	-2 585,5	-2 778,3	-3 084,8	-3 671,6
Kaubad töötlemiseks			27,2	26,4	36,2	59,4	101,2	73,7	135,3	250,2	169,2
eksport			214,6	386,2	409,2	570,1	806,2	789,2	1 395,1	1 276,6	1 084,5
import			-187,4	-359,8	-373,0	-510,7	-705,0	-715,5	-1 259,8	-1 026,4	-915,3
Kapitalikaupade remont		7,2	12,8	7,4	16,4	14,9	10,2	7,0	6,8	8,5	15,9
eksport		9,1	15,4	14,1	21,6	17,2	17,1	12,8	9,3	12,6	19,3
import		-1,9	-2,6	-6,7	-5,2	-2,3	-6,9	-5,8	-2,5	-4,1	-3,4
Välismaal oleku ajal ostitud kaubad	-10,4	-27,2	-31,5	-5,8	-12,2	-18,9	-29,1	-21,6	-25,8	-18,3	-16,0
eksport				17,7	11,6	7,7	7,6	8,1	8,9	13,6	12,2
import	-10,4	-27,2	-31,5	-23,5	-23,8	-26,6	-36,7	-29,7	-34,7	-31,9	-28,2
Mitterahaline kuld			-0,5	-1,4	-1,0	-0,4	-0,7	-0,6	-0,8	-0,7	-0,4
eksport			0,1	0,1		0,1					
import			-0,5	-1,4	-1,0	-0,5	-0,7	-0,6	-0,8	-0,7	-0,4
Teenused	42,3	75,2	105,2	379,1	518,5	591,3	569,5	563,9	562,6	580,2	488,8
kreedit	201,6	334,5	515,9	876,9	1 108,4	1 319,0	1 479,5	1 488,9	1 498,0	1 649,0	1 985,5
deebet	-159,3	-259,3	-410,6	-497,8	-589,9	-727,7	-910,0	-925,0	-935,4	-1 068,8	-1 496,7
Veendus	55,5	98,8	152,8	151,6	173,7	318,2	299,2	321,2	304,2	304,7	313,3
kreedit	148,4	223,1	337,5	373,8	441,2	658,7	708,3	699,1	723,6	793,0	1 075,6
deebet	-92,9	-124,3	-184,7	-222,2	-267,5	-340,5	-409,1	-377,9	-419,4	-488,3	-762,3
Meretransport	48,9	61,7	98,5	88,7	109,3	179,0	152,1	191,8	184,2	204,0	232,4
kreedit	132,5	164,4	243,7	228,0	254,6	314,3	325,8	357,7	372,9	388,8	439,4
deebet	-83,6	-102,6	-145,1	-139,3	-145,3	-135,3	-173,7	-165,9	-188,7	-184,8	-207,0
Reisijatevedu	15,0	27,3	45,3	52,0	36,0	63,5	66,6	83,8	71,6	64,8	76,0
kreedit	16,0	37,8	60,8	71,0	60,7	88,5	96,4	114,6	109,5	112,9	131,1
deebet	-0,9	-10,5	-15,6	-19,0	-24,7	-25,0	-29,8	-30,8	-37,9	-48,1	-55,1
Kaubavedu	71,8	55,9	50,9	28,2	45,2	79,5	48,3	16,6	6,2	23,0	53,2
kreedit	97,8	90,2	128,3	98,1	123,6	159,9	150,5	109,1	118,9	120,1	150,4
deebet	-26,0	-34,3	-77,4	-69,9	-78,4	-80,4	-102,2	-92,5	-112,7	-97,1	-97,2
Muud veoteenused	-38,0	-21,5	2,3	8,5	28,1	36,0	37,2	91,4	106,4	116,2	103,2
kreedit	18,7	36,3	54,5	58,9	70,3	65,9	78,9	134,0	144,5	155,8	157,9
deebet	-56,7	-57,8	-52,2	-50,4	-42,2	-29,9	-41,7	-42,6	-38,1	-39,6	-54,7
Ohutransport	2,8	14,9	9,5	8,0	4,0	25,1	21,1	26,7	26,0	25,1	30,1
kreedit	3,0	24,2	19,1	28,6	32,3	45,9	42,7	52,1	49,4	49,9	62,1
deebet	-0,3	-9,4	-9,6	-20,6	-28,3	-20,8	-21,6	-25,4	-23,4	-24,8	-32,0
Reisijatevedu	2,7	17,2	9,0	7,2	3,7	17,4	18,5	26,7	26,5	26,7	29,8
kreedit	2,9	19,6	11,1	16,7	17,2	30,3	27,8	34,6	35,2	35,8	45,9
deebet	-0,2	-2,5	-2,1	-9,6	-13,5	-12,9	-9,3	-7,9	-8,7	-9,1	-16,1
Kaubavedu	0,1	-0,1	-0,9	0,9	0,5	1,1	-0,3	0,4	-0,4	-0,6	-0,7
kreedit	0,1	0,6	1,0	1,7	1,2	2,5	3,1	3,4	3,0	3,6	2,9
deebet	0,0	-0,7	-1,9	-0,7	-0,7	-1,4	-3,4	-3,0	-3,4	-4,2	-3,6
Muud veoteenused	0,0	-2,2	1,4	-0,1	-0,2	6,6	2,9	-0,4	-0,1	-1,0	1,0
kreedit	0,0	4,0	7,0	10,2	13,9	13,1	11,8	14,1	11,2	10,5	13,3
deebet	-0,1	-6,2	-5,6	-10,3	-14,1	-6,5	-8,9	-14,5	-11,3	-11,5	-12,3

Tabel 2 järg

Kirje	1992	1993	1994	1995	1996	1997	1998	1999	2000	2001	2002
Muu transport	3,9	22,2	44,8	54,9	60,4	114,1	126,0	102,7	94,0	75,6	50,8
kreedit	12,9	34,5	74,8	117,2	154,3	298,5	339,8	289,3	301,3	354,3	574,1
deebet	-9,0	-12,3	-30,0	-62,3	-93,9	-184,4	-213,8	-186,6	-207,3	-278,7	-523,3
Reisijatevedu	0,3	0,8	3,8	6,2	1,4	1,5	2,5	2,2	1,4	1,0	2,1
kreedit	0,3	1,2	4,6	7,7	3,2	5,7	5,0	3,6	3,6	5,0	4,6
deebet	0,0	-0,4	-0,9	-1,4	-1,8	-4,2	-2,5	-1,4	-2,2	-4,0	-2,5
Kaubavedu	7,7	8,3	23,3	22,1	-2,6	42,5	3,2	8,6	5,4	4,2	-12,6
kreedit	10,5	16,7	45,0	73,5	85,7	212,9	200,2	175,1	190,6	266,7	494,8
deebet	-2,8	-8,4	-21,7	-51,5	-88,3	-170,4	-197,0	-166,5	-185,2	-262,5	-507,4
Muud veoteenused	-4,1	13,1	17,7	26,6	61,6	70,1	120,3	91,9	87,2	70,4	61,3
kreedit	2,0	16,6	25,2	36,0	65,4	79,9	134,6	110,6	107,1	82,6	74,7
deebet	-6,2	-3,5	-7,4	-9,4	-3,8	-9,8	-14,3	-18,7	-19,9	-12,2	-13,4
Reisiteenused	8,4	24,5	43,4	266,2	383,9	353,6	383,3	334,0	300,6	315,5	323,8
kreedit	27,2	49,8	91,5	356,7	484,4	473,9	538,5	548,6	504,1	507,0	554,7
deebet	-18,8	-25,3	-48,0	-90,5	-100,5	-120,3	-155,2	-214,6	-203,5	-191,5	-230,9
Ärireisid	2,1	6,1	10,9	44,9	129,4	125,4	142,5	94,6	72,4	65,0	80,8
kreedit	6,8	12,5	22,9	67,5	183,7	178,6	210,5	175,1	146,0	129,2	152,0
deebet	-4,7	-6,3	-12,0	-22,6	-54,3	-53,2	-68,0	-80,5	-73,6	-64,2	-71,2
Erareisid	6,3	18,4	32,6	221,3	254,5	228,2	240,8	239,4	228,2	250,5	243,0
kreedit	20,4	37,3	68,6	289,2	300,7	295,3	328,0	373,5	358,1	377,8	402,7
deebet	-14,1	-19,0	-36,0	-67,9	-46,2	-67,1	-87,2	-134,1	-129,9	-127,3	-159,7
Side- ja kommunikatsiooniteenused	3,7	0,3	-0,6	11,1	5,3	-2,8	-3,6	-10,5	1,8	-2,9	-1,0
kreedit	5,6	8,5	11,8	16,7	13,2	11,9	14,0	25,7	20,8	18,6	22,4
deebet	-1,9	-8,3	-12,4	-5,5	-7,9	-14,7	-17,6	-36,2	-19,0	-21,5	-23,4
Ehitusteenused	5,6	11,8	1,2	34,5	40,2	38,1	26,5	11,0	20,5	47,4	-57,5
kreedit	5,7	17,8	31,8	63,4	64,3	58,8	57,5	30,3	37,9	78,7	79,5
deebet	-0,1	-6,0	-30,6	-28,9	-24,1	-20,7	-31,0	-19,3	-17,4	-31,3	-137,0
Kindlustusteenused	-0,2	-4,4	-11,1	-13,3	-12,6	-12,8	-13,4	-3,5	3,6	3,0	8,7
kreedit	0,1	0,3	0,6	1,3	1,9	1,5	2,5	5,1	6,0	4,1	10,3
deebet	-0,3	-4,7	-11,7	-14,6	-14,5	-14,3	-15,9	-8,6	-2,4	-1,1	-1,6
Finantsteenused (v.a kindlustus)	0,0	-2,7	-0,8	-3,4	-1,8	1,5	-2,8	-2,9	2,1	3,3	-4,2
kreedit	0,0	0,2	1,0	1,9	9,9	11,8	12,6	7,0	10,4	16,7	9,0
deebet	-0,1	-2,9	-1,9	-5,3	-11,7	-10,3	-15,4	-9,9	-8,3	-13,4	-13,2
Arvuti- ja informatsiooniteenused		-4,8	0,0	-4,0	-2,9	-1,6	-2,3	1,3	9,6	10,2	9,0
kreedit			2,7	2,4	4,0	7,1	8,0	14,8	21,2	23,3	24,2
deebet		-4,8	-2,6	-6,4	-6,9	-8,7	-10,3	-13,5	-11,6	-13,1	-15,2
Autoriõiguste tasud			0,1	-0,1	-1,7	-3,7	-5,7	-3,8	-6,2	-9,1	-9,0
kreedit			0,9	0,9	1,3	0,9	1,2	1,8	1,6	2,2	5,0
deebet			-0,8	-1,1	-3,0	-4,6	-6,9	-5,6	-7,8	-11,3	-14,0
Muud äriteenused	4,0	18,0	-6,1	6,2	-9,4	-23,3	-17,4	2,6	-8,7	-7,2	-8,5
kreedit	11,7	26,7	30,7	51,2	79,3	89,6	132,7	152,0	167,2	193,9	196,1
deebet	-7,7	-8,7	-36,7	-45,0	-88,7	-112,9	-150,1	-149,4	-175,9	-201,1	-204,6
Kasutusrent	-1,9	-7,0	-8,3	-8,1	-43,9	-36,0	-43,0	-43,4	-53,5	-58,7	-65,9
kreedit		0,1	1,3	4,9	2,4	2,5	10,7	23,7	17,8	21,2	15,1
deebet	-1,9	-7,1	-9,5	-13,0	-46,3	-38,5	-53,7	-67,1	-71,3	-79,9	-81,0
Muud äri- ja tehnilised teenused	5,9	25,0	2,2	14,3	34,5	12,7	25,6	46,0	44,8	51,5	57,4
kreedit	11,7	26,6	29,4	46,3	76,9	87,1	122,0	128,3	149,4	172,7	181,0
deebet	-5,8	-1,7	-27,2	-31,9	-42,4	-74,4	-96,4	-82,3	-104,6	-121,2	-123,6
Kultuuri- ja ajaviite-teenused			-1,3	-0,4	-0,4	-2,4	-1,3	-0,8	-0,8	-0,8	0,1
kreedit			0,3	0,3	0,2	0,5	0,9	0,6	0,9	2,6	1,1
deebet			-1,5	-0,8	-0,6	-2,9	-2,2	-1,4	-1,7	-3,4	-1,0

Tabel 2 järg

Kirje	1992	1993	1994	1995	1996	1997	1998	1999	2000	2001	2002
Valitsusteenused, mis ei sisaldu mujal	-34,7	-66,2	-72,4	-69,2	-55,8	-73,5	-93,0	-84,7	-64,1	-83,9	-85,9
kreedit	2,8	8,1	7,2	8,5	8,7	4,3	3,3	3,9	4,3	8,9	7,6
deebet	-37,5	-74,3	-79,6	-77,6	-64,5	-77,8	-96,3	-88,6	-68,4	-92,8	-93,5
Tulud	-13,1	-13,9	-29,6	2,8	2,3	-146,1	-81,0	-101,7	-204,4	-282,4	-330,5
kreedit	0,5	26,9	37,3	63,6	112,4	115,3	133,5	133,9	117,4	171,5	199,5
deebet	-13,5	-40,8	-66,9	-60,9	-110,1	-261,4	-214,5	-235,6	-321,8	-453,9	-530,0
Kompensatsioonid töötajatele		-0,1	2,3	-1,7	1,0	0,7	1,2	0,8	0,5	5,3	10,2
kreedit			2,8	1,3	1,7	1,7	2,6	2,2	2,2	6,2	11,8
deebet		-0,1	-0,5	-2,9	-0,7	-1,0	-1,4	-1,4	-1,7	-0,9	-1,6
Investeeringustulu	-13,0	-13,9	-32,0	4,5	1,3	-146,8	-82,2	-102,5	-204,9	-287,7	-340,7
kreedit	0,5	26,9	34,5	62,4	110,7	113,6	130,9	131,7	115,2	165,3	187,7
deebet	-13,5	-40,7	-66,5	-57,9	-109,4	-260,4	-213,1	-234,2	-320,1	-453,0	-528,4
Tulu otseinvesteeringutelt	-9,5	-30,4	-48,2	-25,4	-24,8	-117,0	-72,2	-95,1	-191,6	-284,7	-344,6
kreedit	0,2	0,3	0,2	0,8	13,4	10,7	7,3	24,2	13,0	26,2	52,0
deebet	-9,7	-30,7	-48,4	-26,1	-38,2	-127,7	-79,5	-119,3	-204,6	-310,9	-396,6
Tulu põhikapitalilt	-9,5	-28,6	-44,8	-18,1	-14,6	-109,9	-53,0	-94,2	-183,8	-272,5	-330,3
kreedit	0,2	0,3	0,0	0,4	12,6	7,4	1,3	9,8	5,3	20,1	45,4
deebet	-9,7	-28,9	-44,8	-18,5	-27,2	-117,3	-54,3	-104,0	-189,1	-292,6	-375,7
Dividendid ja filiaalide jaotatud kasum	-0,3	-1,0	-2,0	-2,7	-8,8	-21,0	-27,7	-54,5	-81,6	-66,2	-166,0
kreedit	0,2	0,3	0,0	0,4	0,4	1,1	0,9	2,1	1,6	2,5	4,2
deebet	-0,4	-1,3	-2,0	-3,1	-9,2	-22,1	-28,6	-56,6	-83,2	-68,7	-170,2
Reinvesteeringutud tulud ja filiaalide jaotamata kasum	-9,2	-27,6	-42,8	-15,4	-5,8	-88,9	-25,3	-39,7	-102,2	-206,3	-164,3
kreedit					12,2	6,3	0,4	7,7	3,7	17,6	41,2
deebet	-9,2	-27,6	-42,8	-15,4	-18,0	-95,2	-25,7	-47,4	-105,9	-223,9	-205,5
Tulu võlgadelt (intressid)		-1,8	-3,4	-7,3	-10,2	-7,1	-19,2	-0,9	-7,8	-12,2	-14,3
kreedit			0,2	0,3	0,8	3,3	6,0	14,4	7,7	6,1	6,6
deebet		-1,8	-3,5	-7,6	-11,0	-10,4	-25,2	-15,3	-15,5	-18,3	-20,9
Tulu portfelliinvesteeringutelt		10,0	16,1	41,1	44,0	-8,6	34,8	25,2	18,5	26,5	29,1
kreedit		10,0	20,4	44,8	74,1	72,3	86,4	69,8	60,2	92,7	86,5
deebet			-4,3	-3,7	-30,1	-80,9	-51,6	-44,6	-41,7	-66,2	-57,4
Tulu muudelt investeeringutelt	-3,5	6,5	0,2	-11,2	-17,9	-21,2	-44,8	-32,6	-31,8	-29,5	-25,2
kreedit	0,3	16,5	13,9	16,8	23,2	30,6	37,2	37,7	42,0	46,4	49,2
deebet	-3,8	-10,0	-13,8	-28,1	-41,1	-51,8	-82,0	-70,3	-73,8	-75,9	-74,4
Rahandus-institutsioonid	0,0	7,6	2,7	-5,6	-1,3	-0,3	0,3	0,7	0,9	-0,8	-0,7
kreedit	0,1	11,8	6,4	2,5	1,3	1,4	1,0	0,7	1,1	0,6	1,0
deebet	-0,1	-4,2	-3,7	-8,1	-2,6	-1,7	-0,7		-0,2	-1,4	-1,7
Valitsemissektor		-3,1	-4,8	-7,6	-11,3	-11,8	-9,1	-6,3	-5,3	-6,7	-2,2
kreedit			0,7	0,2		0,1	2,8	4,4	3,9	2,7	5,2
deebet		-3,1	-5,5	-7,7	-11,3	-11,9	-11,9	-10,7	-9,2	-9,4	-7,4
Krediidiuasutused		3,4	5,0	6,8	1,8	-0,4	-9,3	0,9	-4,7	-2,8	-4,6
kreedit		3,7	6,0	11,2	18,3	21,5	23,1	22,2	24,2	25,0	19,0
deebet		-0,3	-1,0	-4,4	-16,5	-21,9	-32,4	-21,3	-28,9	-27,8	-23,6
Muud sektorid	-3,5	-1,3	-2,7	-4,9	-7,1	-8,7	-26,7	-27,9	-22,7	-19,2	-17,7
kreedit	0,2	1,0	0,9	2,9	3,6	7,6	10,3	10,4	12,8	18,1	24,0
deebet	-3,7	-2,4	-3,6	-7,8	-10,7	-16,3	-37,0	-38,3	-35,5	-37,3	-41,7

Tabel 2 järg

Kirje	1992	1993	1994	1995	1996	1997	1998	1999	2000	2001	2002
Jooksevülekanded	96,6	105,2	114,8	126,3	100,7	116,7	148,3	112,5	115,5	152,0	144,0
kreedit	97,0	108,4	120,4	134,5	116,9	135,5	172,9	153,6	144,5	181,3	205,4
deebet	-0,3	-3,2	-5,7	-8,2	-16,2	-18,8	-24,6	-41,1	-29,0	-29,3	-61,4
Valitsusülekanded	96,9	105,6	108,9	100,8	83,7	96,2	110,7	96,6	89,5	124,6	123,6
kreedit	97,0	108,4	110,2	105,3	89,3	99,0	115,9	102,1	93,6	127,3	134,4
deebet	0,0	-2,8	-1,3	-4,5	-5,6	-2,8	-5,2	-5,5	-4,1	-2,7	-10,8
Eraülekanded	-0,3	-0,4	5,9	25,6	17,0	20,5	37,6	15,9	26,0	27,4	20,4
kreedit			10,2	29,2	27,6	36,5	57,0	51,5	50,9	54,0	71,0
deebet	-0,3	-0,4	-4,4	-3,7	-10,6	-16,0	-19,4	-35,6	-24,9	-26,6	-50,6
Töötajate rahaüle- kanded	-0,3	-0,1	-0,2	-0,5	-1,4	-3,6	-1,8	-1,9	-1,1	2,0	2,3
kreedit			0,1	0,0		0,1		0,1	0,3	3,3	5,4
deebet	-0,3	-0,1	-0,3	-0,6	-1,4	-3,7	-1,8	-2,0	-1,4	-1,3	-3,1
Muud ülekanded		-0,3	6,1	26,1	18,4	24,1	39,4	17,8	27,1	25,4	18,1
kreedit			10,1	29,2	27,6	36,4	57,0	51,4	50,6	50,7	65,6
deebet		-0,3	-4,1	-3,1	-9,2	-12,3	-17,6	-33,6	-23,5	-25,3	-47,5
Kapitali- ja finantskonto	52,2	218,8	166,7	245,3	529,7	783,9	489,7	395,7	409,3	275,7	823,4
Kapitalikonto	27,1		-0,6	-0,8	-0,6	-0,3	1,7	1,3	16,6	5,1	18,9
kreedit	27,1		0,5	1,4	0,2	0,7	2,1	1,4	16,8	5,6	20,0
deebet			-1,1	-2,2	-0,8	-1,0	-0,4	-0,1	-0,2	-0,5	-1,1
Valitsusülekanded	27,1		-1,1	-0,7	-0,7	-1,0	-0,4	-0,1	14,8	1,3	16,0
kreedit	27,1			1,1					15,0	1,7	16,3
deebet			-1,1	-1,9	-0,7	-1,0	-0,4	-0,1	-0,2	-0,4	-0,3
Muud kapitaliüle- kanded (muud sektorid)			0,5	-0,1	0,1	0,7	2,1	1,4	1,8	3,8	2,9
kreedit			0,5	0,3	0,2	0,7	2,1	1,4	1,8	3,9	3,7
deebet				-0,3	-0,1					-0,1	-0,8
Finantskonto	25,1	218,8	167,3	246,1	530,3	784,2	488,0	394,4	392,7	270,6	804,5
Otseinvesteeringud	79,9	156,0	212,2	199,0	110,6	129,9	574,4	222,3	323,5	342,4	152,8
Välismaal	-1,9	-6,2	-2,4	-2,5	-39,9	-136,8	-6,2	-82,8	-63,4	-200,0	-131,8
Põhikapital	-1,9	-0,0	-1,8	-0,3	-8,8	-38,8	-33,0	-35,2	-36,0	-106,9	-55,5
Nõuded tütar- ja sidusette- võtjatele	-1,9	-0,0	-1,8	-0,3	-8,8	-38,8	-33,0	-35,2	-36,0	-106,9	-55,5
Kohustused tütar- ja sidusette- võtjate suhtes											
Reinvesteeringut tulu					-12,2	-6,3	-0,4	-7,7	-3,7	-17,6	-41,2
Muu otseinves- teeringu kapital		-6,1	-0,5	-2,2	-18,9	-91,7	27,2	-39,9	-23,7	-75,5	-35,1
Nõuded tütar- ja sidusette- võtjatele		-6,1	-0,5	-2,3	-21,6	-93,1	26,2	-43,0	-28,7	-70,8	-41,8
Kohustused tütar- ja sidusette- võtjate suhtes				0,1	2,7	1,4	1,0	3,1	5,0	-4,7	6,7
Eestis	81,8	162,2	214,6	201,5	150,5	266,7	580,6	305,1	386,9	542,4	284,6
Põhikapital	65,2	92,9	143,3	101,2	18,0	97,0	412,2	174,1	227,2	210,6	46,0
Nõuded otseinvesteeri- jatele			1,1								
Kohustused otseinvesteeri- jate suhtes	65,2	92,9	142,3	101,2	18,0	97,0	412,2	174,1	227,2	210,6	46,0
Reinvesteeringut tulu	9,2	27,6	42,8	15,4	18,0	95,2	25,7	47,4	105,9	223,9	205,5

Tabel 2 järg

Kirje	1992	1993	1994	1995	1996	1997	1998	1999	2000	2001	2002
Muu otseinvesteeringukapital	7,3	41,8	28,4	84,9	114,5	74,5	142,7	83,6	53,8	107,9	33,1
Nõuded otseinvesteerijatetele		-6,1	-5,1	-5,2	-13,0	-6,3	-14,1	-17,5	-24,0	-55,2	-47,0
Kohustused otseinvesteerijate suhtes	7,3	47,9	33,5	90,1	127,5	80,8	156,8	101,1	77,8	163,1	80,1
Portfelliinvesteeringud		-0,2	-14,1	-22,1	145,4	262,4	-9,7	21,0	91,8	-36,3	200,9
Nõuded		-0,4	-22,5	-33,2	-52,8	-165,3	-10,8	-132,0	15,6	-118,8	-139,9
Omandiväärtpaberid		-0,4	-14,5	5,1	-15,1	-87,8	35,2	13,0	3,6	14,3	0,3
Rahandusinstitutsioonid											
Valitsemissektor				-1,2		-3,2	0,4				
Pangad			-2,9	1,5	-12,4	-33,5	37,9	3,2	-3,9	23,5	0,9
Muud sektorid		-0,4	-11,5	4,7	-2,7	-51,1	-3,1	9,8	7,5	-9,2	-0,6
Võlaväärtpaberid			-8,0	-38,2	-37,7	-77,5	-46,0	-145,0	12,0	-133,1	-140,2
Rahandusinstitutsioonid										4,6	
Valitsemissektor					-6,8	-0,4			-24,3	-140,4	-151,8
Pangad			-6,8	-24,3	-32,9	-70,5	-20,3	-101,3	34,7	24,7	0,3
Muud sektorid			-1,2	-13,9	2,0	-6,6	-25,7	-43,7	1,6	-22,0	11,3
Kohustused		0,2	8,4	11,1	198,2	427,7	1,1	153,0	76,2	82,5	340,8
Omandiväärtpaberid		0,1	8,4	9,9	172,4	128,0	25,7	235,0	-28,5	31,9	53,3
Pangad			8,2	9,6	83,5	65,5	-16,2	1,4	-36,1	24,1	7,1
Muud sektorid		0,1	0,2	0,2	88,9	62,5	41,9	233,6	7,6	7,8	46,2
Võlaväärtpaberid		0,1	0,0	1,2	25,8	299,7	-24,6	-82,0	104,7	50,6	287,5
Rahandusinstitutsioonid											
Valitsemissektor				-6,0	4,8	-16,2	-0,8	11,4	-4,0	-6,6	84,5
Pangad				7,0	13,4	226,4	0,3	-40,9	97,7	33,7	13,2
Muud sektorid		0,1	0,0	0,2	7,6	89,5	-24,1	-52,5	11,0	23,5	189,8
Muud investeeringud	-54,8	63,0	-30,7	69,1	274,3	391,9	-76,7	151,1	-22,6	-35,5	450,8
Nõuded	-123,3	-144,7	-146,8	-98,9	-7,4	-334,5	-168,3	-133,8	-166,5	-220,4	51,7
Kaubanduskrediit (muud sektorid)		-86,7	-46,0	-5,6	-46,9	-61,1	-68,5	-27,4	-5,7	-33,1	71,0
Pikaajaline											
Lühiajaline		-86,7	-46,0	-5,6	-46,9	-61,1	-68,5	-27,4	-5,7	-33,1	71,0
Laenud (pangad)						-82,8	27,9	-15,3	-58,6	-161,7	3,1
Pikaajalised						-47,4	-16,4	22,3	-13,0	-7,8	-10,8
Lühiajalised						-35,4	44,3	-37,6	-45,6	-153,9	13,9
Laenud (muud sektorid)		-0,6	-2,9	-18,5	-1,3	-34,4	-65,4	11,2	-107,0	29,2	-87,3
Pikaajalised		-0,6	-2,9	-18,4	-1,4	-28,9	-39,8	6,8	-52,4	-11,1	-60,3
Lühiajalised			0,0	-0,0	0,1	-5,5	-25,6	4,4	-54,6	40,3	-27,0
Deposiidid	-122,1	-57,3	-98,0	-74,6	50,4	-133,4	-69,6	-80,5	-17,3	-48,0	47,5
Rahandusinstitutsioonid	-72,8	5,7	0,1	0,1							
Valitsemissektor		-17,1	0,4	-0,4	-3,3	-24,7	-61,8	-60,6	43,2	35,9	-18,2
Krediidiasutused	-49,3	-44,7	-102,9	-41,0	20,8	-101,8	34,8	-33,5	-47,3	-60,8	-55,0
Muud sektorid		-1,1	4,3	-33,2	32,9	-6,9	-42,6	13,6	-13,2	-23,1	120,7
Muud nõuded	-1,1	-0,2	0,1	-0,3	-9,6	-22,8	7,3	-21,8	22,1	-6,8	17,4
Rahandusinstitutsioonid								-18,3	-9,5	-11,3	-2,8
Pikaajalised										0,2	0,3
Lühiajalised								-18,3	-9,5	-11,5	-3,1
Valitsemissektor											
Pikaajalised											
Lühiajalised											
Krediidiasutused						-11,8	-1,3	-4,7	28,9	3,1	23,4
Pikaajalised											
Lühiajalised						-11,8	-1,3	-4,7	28,9	3,1	23,4

Tabel 2 järg

Kirje	1992	1993	1994	1995	1996	1997	1998	1999	2000	2001	2002
Muud sektorid	-1,1	-0,2	0,1	-0,3	-9,6	-11,0	8,6	1,2	2,7	1,4	-3,2
Pikaajalised	-1,1	-0,2	0,3	-0,3		-0,1		-0,3	-0,5	-0,1	
Lühiajalised			-0,1		-9,6	-10,9	8,6	1,5	3,2	1,5	-3,2
Kohustused	68,5	207,7	116,1	168,1	281,7	726,4	91,6	284,9	143,9	184,9	399,1
Kaubanduskrediit	11,3	24,9	78,0	20,5	35,2	27,4	-17,3	7,3	62,2	4,0	42,9
Valitsemissektor											
Pikaajaline											
Lühiajaline											
Muud sektorid	11,3	24,9	78,0	20,5	35,2	27,4	-17,3	7,3	62,2	4,0	42,9
Pikaajaline											
Lühiajaline	11,3	24,9	78,0	20,5	35,2	27,4	-17,3	7,3	62,2	4,0	42,9
Laenud	28,5	172,7	0,7	91,2	143,0	458,2	17,6	166,7	-53,9	147,2	118,9
Rahandusinstitutsioonid	27,7	31,5	0,2	11,8	-14,8	-21,0	-21,4	7,2	2,2	-4,2	10,9
RVFi krediidi kasutamine ja laenud RVFilt	26,4	29,9		12,6	-11,1	-19,4	-20,5				
Muud pikaajalised laenud	1,4	1,6	0,2	-0,8	-3,7	-1,6	-0,9	-0,2	-0,3	-0,2	
Lühiajalised laenud								7,4	2,5	-4,0	10,9
Valitsemissektor		77,3	19,8	61,0	31,4	-3,1	4,4	9,7	-17,1	-7,2	-53,0
Maailmapanga laenud											
Pikaajalised laenud		77,3	19,8	61,0	31,4	-3,1	4,4	9,7	-17,1	-7,2	-53,0
Lühiajalised laenud											
Pangad			7,3	14,0	68,5	251,2	-110,1	65,2	-59,2	24,0	128,7
Pikaajalised			7,3	14,0	66,8	105,1	-3,4	38,4	-45,1	-10,4	101,2
Lühiajalised					1,7	146,1	-106,7	26,8	-14,1	34,4	27,5
Muud sektorid	0,8	63,9	-26,5	4,4	57,9	231,1	144,7	84,6	20,2	134,6	32,3
Pikaajalised	-0,1	19,1	-19,4	2,6	64,5	189,0	98,2	69,6	27,3	101,2	62,9
Lühiajalised	0,9	44,8	-7,1	1,9	-6,6	42,1	46,5	15,0	-7,1	33,4	-30,6
Deposiidid	15,3	20,6	36,4	55,6	102,2	172,1	27,6	95,8	116,8	2,9	226,6
Rahandusinstitutsioonid	7,1	13,4	6,1	-12,7	-3,1	-1,0	-0,2	0,1	-0,5	0,1	0,1
Valitsemissektor											
Pangad	8,2	7,2	30,3	68,3	105,3	173,1	27,8	95,7	117,3	2,8	226,5
Muud sektorid											
Muud kohustused	13,4	-10,5	0,9	0,7	1,3	68,7	63,7	15,1	18,8	30,8	10,7
Rahandusinstitutsioonid											21,6
Pikaajalised											
Lühiajalised											21,6
Valitsemissektor											
Pikaajalised											
Lühiajalised											
Pangad						68,7	65,1	27,2	18,8	32,6	-11,6
Pikaajalised						62,6	12,5	-0,3	-2,3	20,5	-0,2
Lühiajalised						6,1	52,6	27,5	21,1	12,1	-11,4
Muud sektorid	13,4	-10,5	0,9	0,7	1,3		-1,4	-12,1		-1,8	0,7
Pikaajalised			0,9	0,7							
Lühiajalised	13,4	-10,5			1,3		-1,4	-12,1		-1,8	0,7
Vead ja täpsustused	-5,6	-45,8	30,5	18,1	-30,8	-24,3	-0,2	-34,0	6,6	16,1	32,2
Üldbilanss	50,9	194,7	30,7	105,5	101,0	196,5	11,1	114,7	122,2	-46,9	55,2
Reservid	-82,3	-194,7	-30,7	-105,5	-101,0	-196,5	-11,1	-114,7	-122,2	46,9	-55,2

Tabel 3. Eesti rahvusvaheline investeerimispositsioon ja välisvõlg 1996–2002 (aasta lõpu seisuga, mln kr)

	31.12.96	31.12.97	31.12.98	31.12.99	31.12.00	31.12.01	31.12.02
VÄLISAKTIVA (NÕUDED)							
1. Otseinvesteeringud välismaal	1 339,3	3 086,2	2 660,3	4 376,1	4 357,6	7 815,7	10 097,6
1.1. Aktsia(osa)kapital ja reinvesteeringut tulud	326,0	831,6	1 197,5	1 878,6	2 917,9	5 058,8	6 635,8
1.1.1 Nõuded tütar- ja sidusettevõtjatele	326,0	831,6	1 197,5	1 878,6	2 917,9	5 058,8	6 635,8
1.1.2 Kohustused tütar- ja sidusettevõtjate ees							
1.2. Muu kapital	1 013,3	2 254,6	1 462,8	2 497,5	1 439,7	2 756,9	3 461,8
1.2.1. Nõuded tütar- ja sidusettevõtjatele	1 110,8	2 368,4	1 605,1	2 692,6	1 732,0	2 968,6	3 783,0
1.2.2. Kohustused tütar- ja sidusettevõtjate ees	-97,5	-113,8	-142,3	-195,1	-292,3	-211,7	-321,2
2. Portfelliinvesteeringud välismaal	1 504,9	3 574,6	2 832,7	4 749,6	4 991,6	7 536,6	12 308,4
2.1. Omandiväärtpaberid	324,6	1 411,8	422,5	192,2	444,2	398,2	549,2
2.1.1. Rahandusinvestitsioonid							
2.1.2. Valitsemissektor		1,5			0,2	0,2	0,1
2.1.3. Krediidiasutused	233,4	653,4	76,9	33,4	254,5	45,1	29,8
2.1.4. Muud sektorid	91,2	756,9	345,6	158,8	189,5	352,9	519,3
2.2. Võlaväärtpaberid	1 180,3	2 162,8	2 410,2	4 557,4	4 547,4	7 138,4	11 759,2
2.2.1. Rahandusinvestitsioonid					0,0	0,0	0,0
2.2.2. Valitsemissektor					419,9	2 899,0	5 640,0
2.2.3. Krediidiasutused	855,6	1 855,0	1 725,8	3 235,0	2 803,2	2 441,8	2 414,8
2.2.4. Muud sektorid	324,7	307,8	684,4	1 322,4	1 324,3	1 797,6	3 704,4
2.2.5. Võlakirjad *					1 694,1	4 515,2	7 806,0
2.2.5.1 Rahandusinvestitsioonid							
2.2.5.2 Valitsemissektor					419,9	2 899,0	4 488,1
2.2.5.3 Krediidiasutused					263,2	239,3	46,3
2.2.5.4 Muud sektorid					1 011,0	1 376,9	3 271,6
2.2.6. Rahaturuinstrumentid *					2 853,3	2 623,2	3 953,2
2.2.6.1 Rahandusinvestitsioonid							
2.2.6.2 Valitsemissektor							1 151,9
2.2.6.3 Krediidiasutused					2 540,0	2 202,5	2 368,5
2.2.6.4 Muud sektorid					313,3	420,7	432,8
3. Tuletisinstrumentid *					153,7	154,3	194,2
3.1. Rahandusinvestitsioonid							
3.2. Valitsemissektor							
3.1. Krediidiasutused					153,6	153,7	194,2
3.1. Muud sektorid					0,1	0,6	
4. Muud investeeringud	5 919,8	11 761,2	14 447,3	15 132,9	19 211,5	23 459,3	23 328,4
4.1. Kaubanduskrediit	1 904,8	2 811,5	3 828,4	3 696,2	3 860,8	4 990,4	4 199,4
4.1.1. Valitsemissektor					0,0	0,0	0,0
4.1.2. Muud sektorid	1 904,8	2 811,5	3 828,4	3 696,2	3 860,8	4 990,4	4 199,4
4.1.2.1. Pikaajaline							
4.1.2.2. Lühiaajaline	1 904,8	2 811,5	3 828,4	3 696,2	3 860,8	4 990,4	4 199,4
4.2. Laenud	764,4	2 556,8	3 071,7	2 710,2	7 000,9	9 255,2	10 646,3
4.2.1. Rahandusinvestitsioonid					0,0	0,0	0,0
4.2.2. Valitsemissektor					0,0	0,0	0,0
4.2.3. Krediidiasutused	693,6	1 743,9	1 372,2	1 606,2	2 616,6	5 408,1	5 316,6
4.2.3.1. Pikaajalised	515,2	804,1	1 034,3	710,2	920,5	1 050,5	1 207,3
4.2.3.2. Lühiaajalised	178,4	939,8	337,9	896,0	1 696,1	4 357,6	4 109,3
4.2.4. Muud sektorid	70,8	812,9	1 699,5	1 104,0	4 384,3	3 847,1	5 329,7
4.2.4.1. Pikaajalised	38,9	563,7	1 119,9	989,1	2 696,6	2 904,8	3 866,0
4.2.4.2. Lühiaajalised	31,9	249,2	579,6	114,9	1 687,7	942,3	1 463,7
4.3. Sularaha ja hoiused	3 005,0	5 764,1	6 966,5	7 751,8	7 826,7	8 711,6	7 872,1
4.3.1. Rahandusinvestitsioonid	0,6	0,6					
4.3.2. Valitsemissektor	57,3	383,3	1 310,2	2 017,3	1 322,2	685,3	787,8
4.3.3. Krediidiasutused	2 166,9	3 493,2	3 058,0	3 399,4	3 957,7	4 933,6	5 913,9
4.3.4. Muud sektorid	780,2	1 887,0	2 598,3	2 335,1	2 546,8	3 092,7	1 170,4

Tabel 3 järg

	31.12.96	31.12.97	31.12.98	31.12.99	31.12.00	31.12.01	31.12.02
4.4. Muud nõuded	245,6	628,8	580,7	974,7	523,1	502,1	610,6
4.4.1. Rahandusinstituutsioonid					16,9	122,1	14,1
4.4.1.1. Pikaajalised						16,9	12,4
4.4.1.2. Lühiajalised					16,9	105,2	1,7
4.4.2. Valitsemissektor					0,0	0,0	0,0
4.4.3. Krediidiasutused	210,9	394,4	410,1	820,9	351,9	293,7	459,4
4.4.3.1. Pikaajalised							
4.4.3.2. Lühiajalised	210,9	394,4	410,1	820,9	351,9	293,7	459,4
4.4.4. Muud sektorid	34,7	234,4	170,6	153,8	154,3	86,3	137,1
4.4.4.1. Pikaajalised		31,6	30,0	35,0	41,0		0,8
4.4.4.2. Lühiajalised	34,7	202,8	140,6	118,8	113,3	86,3	136,3
5. Reservid	7 956,7	10 902,4	10 908,5	13 334,1	15 522,9	14 552,5	14 984,9
5.1. Kuld	37,7	34,2	31,8	37,0	37,9	40,4	42,3
5.2. SDRid	2,1	0,2	0,9	30,9	0,3	0,6	1,0
5.3. Reservpositsioon RVFis						0,1	0,1
5.4. Konverteeritav välisvaluuta	7 916,9	10 868,0	10 875,8	13 266,2	15 484,7	14 511,4	15 077,4
5.4.1. Sularaha ja hoiused *					5 746,9	3 285,8	7 256,7
5.4.1.1. Rahandusinstituutsioonides					20,7	10,4	147,9
5.4.1.1. Krediidiasutustes					5 726,2	3 275,4	7 108,8
5.4.2. Väärtpaberid *					9 737,8	11 225,6	7 820,7
5.4.2.1. Omandiväärtpaberid							
5.4.2.2. Võlakirjad					6 225,5	6 361,3	4 151,4
5.4.2.3. Rahaturuinstrumendid					3 512,3	4 864,3	3 669,3
5.4.3. Tuletisinstrumendid							
5.5. Muud nõuded							-135,9
VÄLISAKTIVA KOKKU	16 720,7	29 324,4	30 848,8	37 592,7	44 237,3	53 518,4	60 913,5
sh võlanõuded	16 679,4	27 914,0	30 399,0	36 975,7	42 768,4	50 877,3	57 455,2
VÄLISPASSIVA (KOHUSTUSED)							
1. Otseinvesteeringud Eestis	10 257,5	16 456,3	24 428,5	38 396,7	44 483,9	55 905,3	63 127,3
1.1. Aktsia(osa)kapital ja reinvesteeringut tulud	5 490,3	9 794,7	17 649,8	29 841,0	34 725,8	43 991,8	50 915,4
1.1.1. Nõuded otseinvesteeriijaile							
1.1.2. Kohustused otseinvesteeriijate ees	5 490,3	9 794,7	17 649,8	29 841,0	34 725,8	43 991,8	50 915,4
1.2. Muu kapital	4 767,2	6 661,6	6 778,7	8 555,7	9 758,1	11 913,5	12 211,9
1.2.1. Nõuded otseinvesteeriijaile	-551,6	-753,6	-1 060,6	-1 326,6	-1 792,8	-2 799,6	-3 643,1
1.2.2. Kohustused otseinvesteeriijate ees	5 318,8	7 415,2	7 839,3	9 882,3	11 550,9	14 713,1	15 855,0
2. Portfelliinvesteeringud Eestis	1 460,3	13 679,6	9 426,0	12 011,4	12 807,1	13 521,2	20 596,4
2.1. Omandiväärtpaberid	949,6	8 213,7	4 039,1	7 791,6	7 259,9	7 129,1	9 483,1
2.1.1. Krediidiasutused	539,0	5 980,9	1 875,2	2 717,3	3 153,4	4 082,0	6 371,5
2.1.2. Muud sektorid	410,6	2 232,8	2 163,9	5 074,3	4 106,5	3 047,1	3 111,6
2.2. Võlaväärtpaberid	510,7	5 465,9	5 386,9	4 219,8	5 547,2	6 392,1	11 113,3
2.2.1. Rahandusinstituutsioonid					0,0	0,0	0,0
2.2.2. Valitsemissektor	117,8	0,0	399,9	538,3	349,2	233,6	1 682,6
2.2.3. Krediidiasutused	240,0	3 715,0	3 722,5	3 075,7	4 761,0	5 338,5	5 591,7
2.2.4. Muud sektorid	152,9	1 750,9	1 264,5	605,8	437,0	820,0	3 839,0
2.2.5. Võlakirjad *					5 260,4	6 334,9	11 097,1
2.2.5.1. Rahandusinstituutsioonid							
2.2.5.2. Valitsemissektor					349,2	233,6	1 682,6
2.2.5.3. Krediidiasutused					4 474,2	5 281,3	5 575,5
2.2.5.4. Muud sektorid					437,0	820,0	3 839,0
2.2.6. Rahaturuinstrumendid *					286,8	57,2	16,2
2.2.6.1. Rahandusinstituutsioonid							
2.2.6.2. Valitsemissektor							
2.2.6.3. Krediidiasutused					286,8	57,2	16,2
2.2.6.4. Muud sektorid							
3. Tuletisinstrumendid *					171,1	112,1	88,7
3.1. Rahandusinstituutsioonid							
3.2. Valitsemissektor							
3.1. Krediidiasutused					169,4	112,1	88,6
3.1. Muud sektorid					1,7		0,1

Tabel 3 järg

	31.12.96	31.12.97	31.12.98	31.12.99	31.12.00	31.12.01	31.12.02
4. Muud investeeringud	12 850,6	23 735,6	25 845,9	30 508,8	33 187,4	36 689,9	42 967,9
4.1. Kaubanduskrediit	2 674,5	3 592,0	4 335,3	4 950,7	6 170,4	6 131,7	6 763,8
4.1.1. Valitsemissektor					0,0	0,0	0,0
4.1.2. Muud sektorid	2 674,5	3 592,0	4 335,3	4 950,7	6 170,4	6 131,7	6 763,8
4.1.2.1. Pikaajaline							
4.1.2.2. Lühiajaline	2 674,5	3 592,0	4 335,3	4 950,7	6 170,4	6 131,7	6 763,8
4.2. Laenud	5 378,7	13 493,6	15 482,2	17 828,9	16 973,3	19 853,9	21 715,2
4.2.1. Rahandusinstiitutsioonid	599,9	346,9	10,5	6,1	51,4	0,0	176,7
4.2.1.1. RVFi laenud ja nende kasutamine	559,7	326,6	0,5				
4.2.1.2. Muud pikaajalised laenud	40,2	20,3	10,0	6,1	2,6		
4.2.1.3. Lühiajalised laenud					48,8		176,7
4.2.2. Valitsemissektor	2 590,4	2 761,1	2 729,2	3 172,8	2 900,7	2 752,0	1 700,6
4.2.2.1. Pikaajalised laenud	2 590,4	2 761,1	2 729,2	3 172,8	2 900,7	2 752,0	1 700,6
4.2.2.2. Lühiajalised laenud							
4.2.3. Krediidiasutused	346,9	4 770,9	3 610,8	4 552,2	3 648,4	4 073,8	6 136,9
4.2.3.1. Pikaajalised laenud	346,9	2 256,5	2 637,7	3 172,4	2 474,2	2 291,4	3 935,5
4.2.3.2. Lühiajalised laenud		2 514,4	973,1	1 379,8	1 174,2	1 782,4	2 201,4
4.2.4. Muud sektorid	1 841,5	5 614,7	9 131,7	10 097,8	10 372,8	13 028,1	13 701,0
4.2.4.1. Pikaajalised laenud	1 633,2	4 606,5	7 378,2	8 102,4	8 544,0	10 469,5	11 920,1
4.2.4.2. Lühiajalised laenud	208,3	1 008,2	1 753,5	1 995,4	1 828,8	2 558,6	1 780,9
4.3. Sularaha ja hoised	4 248,9	4 609,0	4 593,4	6 054,9	8 018,7	8 099,9	11 863,6
4.3.1. Rahandusinstiitutsioonid	874,8	3,8	0,4	0,8	1,0	2,2	4,2
4.3.2. Valitsemissektor							
4.3.3. Krediidiasutused	3 374,1	4 605,2	4 593,0	6 054,1	8 017,7	8 097,7	11 859,4
4.3.4. Muud sektorid							
4.4. Muud kohustused	548,5	2 041,0	1 435,0	1 674,3	2 025,0	2 604,4	2 625,3
4.4.1. Rahandusinstiitutsioonid				1,7	0,1	15,2	74,6
4.4.1.1. Pikaajalised							
4.4.1.2. Lühiajalised					0,1	15,2	74,6
4.4.2. Valitsemissektor					0,0	0,0	0,0
4.4.3. Krediidiasutused		1 335,0	1 085,7	1 504,8	1 940,6	2 473,8	2 353,8
4.4.3.1. Pikaajalised		1 025,9	937,8	952,7	914,1	1 249,0	1 243,1
4.4.3.2. Lühiajalised		309,1	147,9	552,1	1 026,5	1 224,8	1 110,7
4.4.4. Muud sektorid	548,5	706,0	349,3	167,8	84,3	115,4	196,9
4.4.4.1. Pikaajalised				2,0	1,5		
4.4.4.2. Lühiajalised	548,5	706,0	349,3	165,8	82,8	115,4	196,9
VÄLISPASSIVA KOKKU	24 568,4	53 871,5	59 700,4	80 916,9	90 649,5	106 228,5	126 780,3
sh võlakohustused (koguvälisvõlg)	18 777,6	36 730,5	39 214,4	44 806,0	50 577,8	58 006,8	70 257,4
RAHVUSVAHELINE NETOINVESTEERIMISPOSITSIOON	-7 847,7	-24 547,1	-28 851,6	-43 324,2	-46 412,2	-52 710,1	-65 866,8
sh LÜHIAJALINE POSITSIOON	5 686,8	-1 579,5	4 425,8	4 372,2	3 199,0	3 654,0	-6 930,3
PIKAAJALINE POSITSIOON	-13 534,5	-22 967,6	-33 277,4	-47 694,7	-49 611,2	-56 364,1	-58 936,5
NETOVÄLISVÕLG	-2 098,2	-8 816,5	-8 815,4	-7 830,3	-7 809,4	-7 129,5	-12 802,2
sh valitsemissektor	-2 650,9	-2 377,8	-1 818,9	-1 693,8	-1 507,8	598,7	3 044,6

* alates 2000. aastast on kasutusel detailsem informatsioon

Tabel 4. Eesti rahvusvaheline investeerimispositsioon ja välisvõlg 1996–2002 (aasta lõpu seisuga, mln USD)

	31.12.96	31.12.97	31.12.98	31.12.99	31.12.00	31.12.01	31.12.02
VÄLISAKTIVA (NÕUDED)							
1. Otseinvesteeringud välismaal	109,4	215,3	198,4	281,2	259,1	441,8	676,0
1.1. Aktsia(osa)kapital ja reinvesteeringut tulud	26,6	58,0	89,3	120,7	173,5	285,9	444,3
1.1.1 Nõuded tütar- ja sidusettevõtjatele	26,6	58,0	89,3	120,7	173,5	285,9	444,3
1.1.2 Kohustused tütar- ja sidusettevõtjate ees					0,0	0,0	0,0
1.2. Muu kapital	82,8	157,3	109,1	160,5	85,6	155,8	231,8
1.2.1. Nõuded tütar- ja sidusettevõtjatele	90,8	165,2	119,7	173,0	103,0	167,8	253,3
1.2.2. Kohustused tütar- ja sidusettevõtjate ees	-8,0	-7,9	-10,6	-12,5	-17,4	-12,0	-21,5
2. Portfelliinvesteeringud välismaal	123,0	249,4	211,2	305,2	296,8	426,0	824,1
2.1. Omandiväärpaberid	26,5	98,5	31,5	12,4	26,4	22,5	36,8
2.1.1. Rahandusintitsioonid					0,0	0,0	0,0
2.1.2. Valitsemissektor		0,1			0,0	0,0	0,0
2.1.3. Krediidiasutused	19,1	45,6	5,7	2,1	15,1	2,5	2,0
2.1.4. Muud sektorid	7,5	52,8	25,8	10,2	11,3	19,9	34,8
2.2. Võlaväärpaberid	96,4	150,9	179,7	292,9	270,4	403,5	787,3
2.2.1. Rahandusintitsioonid					0,0	0,0	0,0
2.2.2. Valitsemissektor					25,0	163,9	377,6
2.2.3. Krediidiasutused	69,9	129,4	128,7	207,9	166,6	138,0	161,7
2.2.4. Muud sektorid	26,5	21,5	51,0	85,0	78,7	101,6	248,0
2.2.5. Võlakirjad *					100,7	255,2	522,6
2.2.5.1 Rahandusintitsioonid					0,0	0,0	0,0
2.2.5.2 Valitsemissektor					25,0	163,9	300,5
2.2.5.3 Krediidiasutused					15,6	13,5	3,1
2.2.5.4 Muud sektorid					60,1	77,8	219,0
2.2.6. Rahaturustrumendid *					169,6	148,3	264,7
2.2.6.1 Rahandusintitsioonid					0,0	0,0	0,0
2.2.6.2 Valitsemissektor					0,0	0,0	77,1
2.2.6.3 Krediidiasutused					151,0	124,5	158,6
2.2.6.4 Muud sektorid					18,6	23,8	29,0
3. Tuletisinstrumendid *					9,1	8,7	13,0
3.1. Rahandusintitsioonid					0,0	0,0	0,0
3.2. Valitsemissektor					0,0	0,0	0,0
3.3. Krediidiasutused					9,1	8,7	13,0
3.4. Muud sektorid					0,0	0,0	0,0
4. Muud investeeringud	483,7	820,4	1 077,3	972,4	1 142,2	1 326,0	1 561,8
4.1. Kaubanduskrediit	155,6	196,1	285,5	237,5	229,5	282,1	281,2
4.1.1. Valitsemissektor					0,0	0,0	0,0
4.1.2. Muud sektorid	155,6	196,1	285,5	237,5	229,5	282,1	281,2
4.1.2.1. Pikaajaline					0,0	0,0	0,0
4.1.2.2. Lühiajaline	155,6	196,1	285,5	237,5	229,5	282,1	281,2
4.2. Laenud	62,5	178,4	229,1	174,2	416,2	523,1	712,8
4.2.1. Rahandusintitsioonid					0,0	0,0	0,0
4.2.2. Valitsemissektor					0,0	0,0	0,0
4.2.3. Krediidiasutused	56,7	121,6	102,3	103,2	155,6	305,7	355,9
4.2.3.1. Pikaajalised	42,1	56,1	77,1	45,6	54,7	59,4	80,8
4.2.3.2. Lühiajalised	14,6	65,6	25,2	57,6	100,8	246,3	275,1
4.2.4. Muud sektorid	5,8	56,7	126,7	70,9	260,7	217,5	356,8
4.2.4.1. Pikaajalised	3,2	39,3	83,5	63,6	160,3	164,2	258,8
4.2.4.2. Lühiajalised	2,6	17,4	43,2	7,4	100,3	53,3	98,0
4.3. Sularaha ja hoiused	245,5	402,1	519,5	498,1	465,3	492,4	527,0
4.3.1. Rahandusintitsioonid	0,0				0,0	0,0	0,0
4.3.2. Valitsemissektor	4,7	26,7	97,7	129,6	78,6	38,7	52,7
4.3.3. Krediidiasutused	177,1	243,7	228,0	218,4	235,3	278,9	395,9
4.3.4. Muud sektorid	63,8	131,6	193,8	150,1	151,4	174,8	78,4

Tabel 4 järg

	31.12.96	31.12.97	31.12.98	31.12.99	31.12.00	31.12.01	31.12.02
4.4. Muud nõuded	20,1	43,9	43,3	62,6	31,1	28,4	40,9
4.4.1. Rahandusinstitutsioonid					1,0	6,9	0,9
4.4.1.1. Pikaajalised					0,0	1,0	0,8
4.4.1.2. Lühiajalised					1,0	5,9	0,1
4.4.2. Valitsemissektor					0,0	0,0	0,0
4.4.3. Krediidiasutused	17,2	27,5	30,6	52,8	20,9	16,6	30,8
4.4.3.1. Pikaajalised					0,0	0,0	0,0
4.4.3.2. Lühiajalised	17,2	27,5	30,6	52,8	20,9	16,6	30,8
4.4.4. Muud sektorid	2,8	16,4	12,7	9,9	9,2	4,9	9,2
4.4.4.1. Pikaajalised		2,2	2,2	2,2	2,4	0,0	0,1
4.4.4.2. Lühiajalised	2,8	14,1	10,5	7,6	6,7	4,9	9,1
5. Reservid	650,2	760,5	813,4	856,8	922,9	822,6	1 003,2
5.1. Kuld	3,1	2,4	2,4	2,4	2,3	2,3	2,8
5.2. SDRid	0,2		0,1	2,0	0,0	0,0	0,1
5.3. Reservipositsioon RVFis					0,0	0,0	0,0
5.4. Konverteeritav välisvaluuta	646,9	758,1	811,0	852,5	920,6	820,2	1 009,4
5.4.1. Sularaha ja hoised *					341,7	185,7	485,8
5.4.1.1. Rahandusinstitutsioonides					1,2	0,6	9,9
5.4.1.1.1. Krediidiasutustes					340,4	185,1	475,9
5.4.2. Väärtpaberid *					578,9	634,5	523,6
5.4.2.1. Omandiväärtpaberid					0,0	0,0	0,0
5.4.2.2. Võlakirjad					370,1	359,6	277,9
5.4.2.3. Rahaturuinstrumentid					208,8	274,9	245,7
5.4.3. Tuletisinstrumentid							
5.5. Muud nõuded					0,0	0,0	-9,1
VÄLISAKTIVA KOKKU	1 366,3	2 045,6	2 300,4	2 415,7	2 630,1	3 025,0	4 078,2
sh võlanõuded	1 362,9	1 947,2	2 266,8	2 376,1	2 542,7	2 875,8	3 846,7
VÄLISPASSIVA (KOHUSTUSED)							
1. Otseinvesteeringud Eestis	838,2	1 147,9	1 821,6	2 467,4	2 644,7	3 160,0	4 226,4
1.1. Aktsia(osa)kapital ja reinvesteeritud tulud	448,6	683,2	1 316,1	1 917,6	2 064,6	2 486,6	3 408,8
1.1.1. Nõuded otseinvesteeriijaile					0,0	0,0	0,0
1.1.2. Kohustused otseinvesteeriijate ees	448,6	683,2	1 316,1	1 917,6	2 064,6	2 486,6	3 408,8
1.2. Muu kapital	389,5	464,7	505,5	549,8	580,2	673,4	817,6
1.2.1. Nõuded otseinvesteeriijaile	-45,1	-52,6	-79,1	-85,2	-106,6	-158,2	-243,9
1.2.2. Kohustused otseinvesteeriijate ees	434,6	517,3	584,6	635,0	686,7	831,6	1 061,5
2. Portfelliinvesteeringud Eestis	119,3	954,2	702,9	771,9	761,4	764,3	1 378,9
2.1. Omandiväärtpaberid	77,6	573,0	301,2	500,7	431,6	403,0	634,9
2.1.1. Krediidiasutused	44,0	417,2	139,8	174,6	187,5	230,7	426,6
2.1.2. Muud sektorid	33,6	155,8	161,4	326,1	244,1	172,2	208,3
2.2. Võlaväärtpaberid	41,7	381,3	401,7	271,2	329,8	361,3	744,0
2.2.1. Rahandusinstitutsioonid					0,0	0,0	0,0
2.2.2. Valitsemissektor	9,6		29,8	34,6	20,8	13,2	112,7
2.2.3. Krediidiasutused	19,6	259,1	277,6	197,6	283,1	301,7	374,4
2.2.4. Muud sektorid	12,5	122,1	94,3	38,9	26,0	46,3	257,0
2.2.5. Võlakirjad *					312,8	358,1	743,0
2.2.5.1. Rahandusinstitutsioonid					0,0	0,0	0,0
2.2.5.2. Valitsemissektor					20,8	13,2	112,7
2.2.5.3. Krediidiasutused					266,0	298,5	373,3
2.2.5.4. Muud sektorid					26,0	46,3	257,0
2.2.6. Rahaturuinstrumentid *					17,1	3,2	1,1
2.2.6.1. Rahandusinstitutsioonid					0,0	0,0	0,0
2.2.6.2. Valitsemissektor					0,0	0,0	0,0
2.2.6.3. Krediidiasutused					17,1	3,2	1,1
2.2.6.4. Muud sektorid					0,0	0,0	0,0
3. Tuletisinstrumentid *					10,2	6,3	5,9
3.1. Rahandusinstitutsioonid					0,0	0,0	0,0
3.2. Valitsemissektor					0,0	0,0	0,0
3.3. Krediidiasutused					10,1	6,3	5,9
3.4. Muud sektorid					0,1	0,0	0,0

Tabel 4 järg

	31.12.96	31.12.97	31.12.98	31.12.99	31.12.00	31.12.01	31.12.02
4. Muud investeeringud	1 050,1	1 655,7	1 927,3	1 960,5	1 973,1	2 073,8	2 876,7
4.1. Kaubanduskrediit	218,5	250,6	323,3	318,1	366,9	346,6	452,8
4.1.1. Valitsemissektor					0,0	0,0	0,0
4.1.2. Muud sektorid	218,5	250,6	323,3	318,1	366,9	346,6	452,8
4.1.2.1. Pikaajaline					0,0	0,0	0,0
4.1.2.2. Lühiajaline	218,5	250,6	323,3	318,1	366,9	346,6	452,8
4.2. Laenud	439,5	941,3	1 154,5	1 145,7	1 009,1	1 122,2	1 453,8
4.2.1. Rahandusinstitutsioonid	49,0	24,2	0,8	0,4	3,1	0,0	11,8
4.2.1.1. RVFi laenud ja nende kasutamine	45,7	22,8			0,0	0,0	0,0
4.2.1.2. Muud pikaajalised laenud	3,3	1,4	0,7	0,4	0,2	0,0	0,0
4.2.1.3. Lühiajalised laenud					2,9	0,0	11,8
4.2.2. Valitsemissektor	211,7	192,6	203,5	203,9	172,5	155,6	113,9
4.2.2.1. Pikaajalised laenud	211,7	192,6	203,5	203,9	172,5	155,6	113,9
4.2.2.2. Lühiajalised laenud					0,0	0,0	0,0
4.2.3. Krediitiasutused	28,3	332,8	269,3	292,5	216,9	230,3	410,9
4.2.3.1. Pikaajalised laenud	28,3	157,4	196,7	203,9	147,1	129,5	263,5
4.2.3.2. Lühiajalised laenud		175,4	72,6	88,7	69,8	100,7	147,4
4.2.4. Muud sektorid	150,5	391,7	680,9	648,9	616,7	736,4	917,3
4.2.4.1. Pikaajalised laenud	133,5	321,3	550,2	520,7	508,0	591,8	798,1
4.2.4.2. Lühiajalised laenud	17,0	70,3	130,8	128,2	108,7	144,6	119,2
4.3. Sularaha ja hoised	347,2	321,5	342,5	389,1	476,7	457,8	794,3
4.3.1. Rahandusinstitutsioonid	71,5	0,3		0,1	0,1	0,1	0,3
4.3.2. Valitsemissektor					0,0	0,0	0,0
4.3.3. Krediitiasutused	275,7	321,2	342,5	389,0	476,7	457,7	794,0
4.3.4. Muud sektorid					0,0	0,0	0,0
4.4. Muud kohustused	44,8	142,4	107,0	107,6	120,4	147,2	175,8
4.4.1. Rahandusinstitutsioonid				0,1	0,0	0,9	5,0
4.4.1.1. Pikaajalised					0,0	0,0	0,0
4.4.1.2. Lühiajalised					0,0	0,9	5,0
4.4.2. Valitsemissektor					0,0	0,0	0,0
4.4.3. Krediitiasutused		93,1	81,0	96,7	115,4	139,8	157,6
4.4.3.1. Pikaajalised		71,6	69,9	61,2	54,3	70,6	83,2
4.4.3.2. Lühiajalised		21,6	11,0	35,5	61,0	69,2	74,4
4.4.4. Muud sektorid	44,8	49,2	26,0	10,8	5,0	6,5	13,2
4.4.4.1. Pikaajalised				0,1	0,1	0,0	0,0
4.4.4.2. Lühiajalised	44,8	49,2	26,0	10,7	4,9	6,5	13,2
VÄLISPASSIVA KOKKU	2 007,5	3 757,9	4 451,8	5 199,7	5 389,4	6 004,4	8 488,0
sh võlakohustused (koguvälisvõlg)	1 534,4	2 562,2	2 924,2	2 879,2	3 007,0	3 278,7	4 703,8
RAHVUSVAHELINE NETOINVESTEERIMISPOSITSIOON	-641,3	-1 712,3	-2 151,4	-2 784,0	-2 759,4	-2 979,3	-4 409,8
sh LÜHIAJALINE POSITSIOON	464,7	-110,2	330,0	281,0	190,2	206,5	-464,0
PIKAAJALINE POSITSIOON	-1 105,9	-1 602,1	-2 481,5	-3 064,9	-2 949,6	-3 185,9	-3 945,8
NETOVÄLISVÕLG	-171,4	-615,0	-657,4	-503,2	-464,3	-403,0	-857,1
sh valitsemissektor	-216,6	-165,9	-135,6	-108,8	-89,6	33,8	203,8
Kurss (EEK/USD)	12,2381	14,3356	13,4104	15,5618	16,8198	17,6918	14,9364

* alates 2000. aastast on kasutusel detailsem informatsioon

EESTI VÄLISKAUBANDUS AASTAIL 1995–2002

Tabel 5. Põhieksport kaubagrupiti (mln kr)

	1995	1996	1997	1998	1999	2000	2001	2002
Toidukaubad	3 081,6	3 190,2	5 120,6	4 968,5	3 237,2	3 818,7	4 635,4	4 712,6
Mineraalsed tooted	1 235,7	1 233,8	1 393,3	976,9	914,8	1 321,7	1 234,3	1 515,6
Keemiakaubad	2 002,4	2 162,1	2 673,6	2 760,4	2 431,6	3 327,6	3 651,7	4 006,8
Garderoobikaubad	3 333,7	4 077,4	5 138,0	6 018,0	5 993,6	7 406,7	8 072,2	8 380,4
Puit, paber ja tooted nendest	2 671,9	3 049,6	5 221,5	6 424,1	7 585,3	8 815,0	8 789,9	9 901,2
Metallid ja metallitooted	1 311,5	1 379,5	2 159,5	3 022,1	2 840,0	3 909,1	3 973,1	4 433,1
Masinad ja seadmed	2 658,1	3 020,5	5 725,2	8 335,3	8 539,0	20 250,4	19 128,4	14 102,8
Transpordivahendid	906,4	871,3	1 126,4	1 248,2	1 072,1	1 410,1	1 861,9	2 342,4
Mööbel, mänguasjad, sporditarbed	1 168,0	1 450,4	1 862,4	2 391,5	2 781,3	3 656,2	4 672,4	5 454,4
Muud	639,5	812,3	1 186,8	1 400,1	1 379,6	1 921,2	1 837,1	2 013,8
Kokku	19 008,9	21 246,9	31 607,4	37 545,0	36 774,3	55 836,8	57 856,5	56 863,1

Tabel 6. Põhiimport kaubagrupiti (mln kr)

	1995	1996	1997	1998	1999	2000	2001	2002
Toidukaubad	3 767,7	4 986,3	6 205,9	6 260,4	5 461,3	6 175,7	7 062,0	7 680,6
Mineraalsed tooted	2 899,5	3 192,2	3 857,4	3 198,4	3 044,1	4 416,3	4 616,6	4 853,5
Keemiakaubad	3 516,8	4 523,6	5 980,3	6 381,6	6 449,7	8 049,8	8 859,1	9 850,0
Garderoobikaubad	3 563,1	4 309,8	5 358,2	6 070,0	5 671,8	6 887,0	7 738,4	8 349,4
Puit, paber ja tooted nendest	1 379,5	1 674,7	2 300,6	2 728,9	2 642,3	3 508,9	3 925,9	4 101,6
Metallid ja metallitooted	1 964,1	2 807,6	4 137,4	5 114,1	4 125,2	5 868,4	6 087,7	7 137,5
Masinad ja seadmed	6 203,0	7 871,4	12 348,7	16 262,2	15 481,7	27 789,0	25 135,2	23 595,7
Transpordivahendid	1 907,4	2 526,3	5 173,3	5 305,0	3 852,4	4 997,7	6 686,6	8 587,6
Mööbel, mänguasjad, sporditarbed	819,0	1 002,1	1 278,7	1 440,3	1 289,3	1 627,8	1 940,8	2 005,9
Muud	1 405,0	1 772,6	2 228,4	2 454,4	2 476,8	2 896,5	3 023,9	3 305,2
Kokku	27 425,0	34 666,5	48 868,9	55 215,4	50 494,7	72 217,1	75 076,3	79 467,0

Tabel 7. Väliskaubandusbilansi saldo kaubagrupiti (mln kr)

	1995	1996	1997	1998	1999	2000	2001	2002
Toidukaubad	-686,1	-1 796,0	-1 085,3	-1 291,9	-2 224,2	-2 357,1	-2 426,6	-2 968,0
Mineraalsed tooted	-1 663,8	-1 958,5	-2 464,1	-2 221,5	-2 129,3	-3 094,6	-3 382,3	-3 337,9
Keemiakaubad	-1 514,4	-2 361,5	-3 306,7	-3 621,2	-4 018,1	-4 722,2	-5 207,4	-5 843,2
Garderoobikaubad	-229,4	-232,5	-220,2	-52,0	321,8	519,7	333,8	30,9
Puit, paber ja tooted nendest	1 292,4	1 374,9	2 920,9	3 695,2	4 943,0	5 306,1	4 864,0	5 799,7
Metallid ja metallitooted	-652,6	-1 428,1	-1 977,9	-2 092,1	-1 285,2	-1 959,2	-2 114,6	-2 704,4
Masinad ja seadmed	-3 544,9	-4 850,9	-6 623,5	-7 927,0	-6 942,8	-7 538,7	-6 006,9	-9 492,9
Transpordivahendid	-1 001,0	-1 655,0	-4 046,8	-4 056,8	-2 780,3	-3 587,6	-4 824,7	-6 245,2
Mööbel, mänguasjad, sporditarbed	349,0	448,2	583,7	951,2	1 491,9	2 028,5	2 731,6	3 448,6
Muud	-765,5	-960,4	-1 041,6	-1 054,3	-1 097,2	-975,2	-1 186,7	-1 291,4
Kokku	-8 416,2	-13 419,6	-17 261,5	-17 670,4	-13 720,4	-16 380,3	-17 219,8	-22 603,9

Tabel 8. Olulisemad ekspordipartnerid (mln kr)

	1995	1996	1997	1998	1999	2000	2001	2002
Soome	4 422,5	4 415,9	5 994,2	8 310,1	8 238,7	17 432,5	19 587,8	14 095,7
Rootsi	2 238,9	2 815,0	5 395,3	7 333,4	8 037,6	11 050,3	8 117,0	8 713,3
Saksamaa	1 392,4	1 546,8	2 123,9	2 344,3	2 997,2	4 579,5	4 011,1	5 625,5
Läti	1 422,7	1 740,3	2 662,0	3 294,6	2 936,7	3 789,8	3 982,8	4 212,5
Suurbritannia	625,4	761,4	1 382,9	1 707,1	1 992,8	2 351,4	2 432,7	2 728,0
Taani	625,6	855,2	1 214,8	1 500,4	1 668,4	1 849,6	2 035,0	2 517,6
Leedu	855,5	1 099,1	1 449,2	1 543,5	1 200,4	1 511,1	1 733,8	1 995,7
Holland	827,4	698,3	1 032,0	823,3	913,8	1 323,9	1 603,4	1 947,1
Venemaa	3 091,1	2 995,2	4 551,6	3 939,7	1 914,8	1 278,2	1 587,1	1 915,4
Itaalia	158,6	220,7	272,4	302,9	396,2	536,8	564,2	605,0
muud	3 348,8	4 098,9	5 529,0	6 445,8	5 982,0	8 190,5	9 910,8	11 229,0
vabatsioon	0,0	0,0	0,0	0,0	495,9	1 943,2	2 290,6	1 278,3
Kokku	19 008,9	21 246,9	31 607,4	37 545,0	36 774,3	55 836,8	57 856,5	56 863,1

Tabel 9. Olulisemad impordipartnerid (mln kr)

	1995	1996	1997	1998	1999	2000	2001	2002
Soome	10 782,3	13 404,7	18 095,5	20 542,8	18 631,8	27 162,9	22 486,4	18 369,0
Saksamaa	2 342,5	3 233,1	5 098,7	5 751,4	4 714,0	6 854,3	8 399,6	9 563,0
Rootsi	2 512,4	3 110,3	5 168,6	5 572,2	5 012,4	7 611,5	7 521,3	8 363,1
Venemaa	3 950,8	3 773,6	4 152,6	4 172,7	3 641,3	5 754,9	5 837,4	5 645,4
Holland	921,8	1 242,4	1 887,8	1 940,9	1 646,0	2 259,3	2 921,0	3 823,5
Itaalia	627,1	883,8	1 200,5	1 494,5	1 392,7	1 741,5	2 086,4	3 321,8
Läti	816,3	1 153,0	1 749,0	2 193,8	2 218,3	2 990,7	3 004,6	3 225,6
Leedu	559,8	719,5	981,7	1 160,0	988,6	1 418,2	2 282,5	3 025,3
Taani	789,2	1 017,8	1 545,5	1 849,8	1 588,4	2 185,5	2 237,9	2 313,9
Suurbritannia	495,3	783,8	1 206,8	1 375,2	967,2	1 392,6	1 546,0	1 886,5
muud	3 627,6	5 344,7	7 782,0	9 162,1	9 694,0	12 845,6	16 753,1	19 929,9
Kokku	27 425,0	34 666,5	48 868,9	55 215,4	50 494,7	72 217,1	75 076,3	79 467,0

Tabel 10. Väliskaubandusbilansi saldo olulisemate kaubanduspartneritega (mln kr)

	1995	1996	1997	1998	1999	2000	2001	2002
Läti	606,4	587,4	913,0	1 100,8	718,4	799,1	978,2	986,9
Suurbritannia	130,1	-22,4	176,1	331,9	1 025,6	958,8	886,7	841,5
Rootsi	-273,6	-295,3	226,6	1 761,3	3 025,2	3 438,8	595,7	350,2
Taani	-163,7	-162,6	-330,7	-349,4	80,0	-335,9	-202,9	203,7
Leedu	295,7	379,6	467,5	383,5	211,7	92,9	-548,7	-1 029,6
Holland	-94,4	-544,0	-855,8	-1 117,6	-732,2	-935,5	-1 317,5	-1 876,4
Itaalia	-468,4	-663,1	-928,2	-1 191,6	-996,5	-1 204,7	-1 522,2	-2 716,8
Venemaa	-859,6	-778,3	399,0	-233,0	-1 726,5	-4 476,7	-4 250,3	-3 730,1
Saksamaa	-950,1	-1 686,3	-2 974,8	-3 407,1	-1 716,8	-2 274,8	-4 388,5	-3 937,4
Soome	-6 359,8	-8 988,7	-12 101,3	-12 232,7	-10 393,1	-9 730,4	-2 898,6	-4 273,3
muud	-278,8	-1 245,8	-2 253,0	-2 716,3	-3 712,1	-4 655,2	-6 842,2	-8 700,9
vabatsioon	0,0	0,0	0,0	0,0	495,9	1 943,2	2 290,6	1 278,3
Kokku	-8 416,2	-13 419,6	-17 261,5	-17 670,4	-13 720,4	-16 380,3	-17 219,8	-22 603,9

Tabel 11. Eksport riikide ühenduste järgi (mln kr)

	1995	1996	1997	1998	1999	2000	2001	2002
Euroopa Liit	10 770,8	12 086,7	18 406,3	23 476,5	25 738,7	41 230,5	40 181,6	38 625,3
Kesk- ja Ida-Euroopa riigid	2 589,4	3 196,5	4 498,7	5 243,9	4 615,4	6 223,0	6 842,9	7 732,8
SRÜ riigid	4 235,1	4 354,3	6 322,7	5 685,3	2 875,1	2 129,0	2 586,2	2 882,0
muud	1 413,6	1 609,5	2 379,7	3 139,2	3 049,3	4 311,0	5 955,1	6 344,7
vabatsoon	0,0	0,0	0,0	0,0	495,9	1 943,2	2 290,6	1 278,3
Kokku	19 008,9	21 246,9	31 607,4	37 545,0	36 774,3	55 836,8	57 856,5	56 863,1

Tabel 12. Import riikide ühenduste järgi (mln kr)

	1995	1996	1997	1998	1999	2000	2001	2002
Euroopa Liit	19 598,2	25 184,6	36 795,4	41 779,7	36 878,2	53 242,9	52 471,3	53 331,6
Kesk- ja Ida-Euroopa riigid	1 937,9	2 804,2	3 986,5	4 984,2	5 050,3	7 019,6	8 879,2	9 956,4
SRÜ riigid	4 486,6	4 660,3	5 077,3	5 180,5	4 483,8	7 066,0	7 518,9	7 517,6
muud	1 402,3	2 017,5	3 009,6	3 271,0	4 082,5	4 888,6	6 206,9	8 661,4
Kokku	27 425,0	34 666,5	48 868,9	55 215,4	50 494,7	72 217,1	75 076,3	79 467,0

Tabel 13. Väliskaubandusbilansi saldo riikide ühenduste järgi (mln kr)

	1995	1996	1997	1998	1999	2000	2001	2002
Euroopa Liit	-8 827,4	-13 097,9	-18 389,1	-18 303,1	-11 139,5	-12 012,4	-12 289,7	-14 706,3
Kesk- ja Ida-Euroopa riigid	651,5	392,3	512,2	259,7	-434,9	-796,5	-2 036,3	-2 223,6
SRÜ riigid	-251,5	-306,0	1 245,3	504,9	-1 608,8	-4 937,0	-4 932,7	-4 635,6
muud	11,3	-408,0	-629,9	-131,8	-1 033,1	-577,7	-251,8	-2 316,7
vabatsoon	0,0	0,0	0,0	0,0	495,9	1 943,2	2 290,6	1 278,3
Kokku	-8 416,2	-13 419,6	-17 261,5	-17 670,4	-13 720,4	-16 380,3	-17 219,8	-22 603,9

OTSEINVESTEERINGUKAPITALI VOOLUD RIIGITI AASTAIL 1995–2002 (TUH KR)

Tabel 14. Välisriikide otseinvesteeringud Eestis

Riik	1995	1996	1997	1998	1999	2000	2001	2002
Afganistan		x	x				-	-
Ameerika Ühendriigid	200 578	458 502	139 351	145 036	399 704	144 444	1 592 664	-547 345
Andorra								x
Araabia Ühendemiraadid							-	x
Argentina						x	-	-
Aserbaidžaan							-	-
Austraalia	x	x	x	x	x		x	2 906
Austria	82 135	51 756	56 618	-50 308	-25 839	-244 567	-196 800	160 072
Bahama	7 726	6 052	119 890	4 853	-132 971	-14 184	2 049	-19 165
Bahrein			x					-
Belgia	38 639	276	-15 658	12 126	-953	24 154	49 791	5 855
Belize	2 075	x	5 455	4 664	3 467	49 145	24 195	22 049
Bermuda						x	-	x
Bosnia ja Hertsegoviina			x				-	x
Brasiilia	x		x		x	x	-	-
Briti Neitsisaared	18 757	3 595	-49 509	11 446	-8 057	-1 394	124 928	-77 761
Bulgaaria	x	x	325	x	x	x	x	x
Dominica					x	-40 475	x	-175 410
Dominikaani Vabariik	x				x	x	x	x
EBRD			168 099	-105 986			-	x
Egiptus	x				x		-	x
Eritrea			10					
Fidži					x		-	-
Filipiinid						x	x	-
Gibraltar	207	x	x	-3 539	-10 558	50 286	59 568	-3 492
Grenada								x
Gruusia	408						-	-
Guernsey					x	12 528	x	15 798
Hiina	293		x	x	x	x	-	x
Hispaania	x	x	-705	x	x	-6 760	-1 177	-2 470
Holland	-9 892	12 316	204 883	45 988	-20 514	271 908	1 894 391	-486 167
Hollandi Antillid								x
Hongkong	-3 204	710		11 726	-58 231	61 607	-73 438	18 572
Iirimaa	19 724	-3 888	-10 043	24 668	69 681	-139 925	-20 256	7 802
Israael	276	x	x	528	x	x	3 128	12 774
India		144	x	x	-1 128	x	x	-
Indoneesia					x	x	-	x
Island		x	x	x	7 472	-4 737	4 194	-3 538
Itaalia	-12 816	-7 317	5 762	81 335	8 279	67 457	43 901	65 305
Jaapan	5 012	1 483	4 085	23 254	-15 381	12 002	9 076	-1 623
Jersey					x	6 713	9 674	140 427
Jugoslaavia							-	-
Kaimanisaared	x	x	12 447	5 881	-12 954	x	x	-
Kanada	9 631	-12 304	-2 437	-1 436	8 663	2 276	25 873	2 057
Kanalisaaed				x	x	x	x	-
Kasahstan	x	x		x		x	-	-
Korea Vabariik				x			-	-
Kreeka				-766		x	-101 323	-
Küpros	504	7 387	-8 006	-12 180	35 748	-8 121	144 822	33 894
Kõrgõzstan								x
Leedu	-2 923	-7 090	-37 045	4 450	105 254	-13 969	177 012	42 092
Libeeria	x					x	-	-
Liechtenstein	x	2 430	46 034	151 321	26 967	218 562	-12 654	61 703
Luksemburg	4 736	45 455	x	-30 082	41 450	12 592	-1 147	-17 504

Tabel 14 järg

Riik	1995	1996	1997	1998	1999	2000	2001	2002
Läti	1 792	-2 602	4 651	-25 369	39 782	-6 076	123 361	-101 698
Lõuna-Aafrika Vabariik				x	x		x	-
Mali			x				x	-
Malta	x		x				x	x
Mani saar				x		x	x	x
Maroko							-	
Marshalli Saared			x	4 977	x		x	-
Mauritius	x				x		-	-
Mehhiko							-	-
Moldova				x		x	-	-
Monaco				x		x	-	-
Nauru			x				-	-
Nepal							-	-
Nigeeria					x	x	-	x
Niue	x		338	x	2 572	x	44	-
Norra	57 062	75 650	747 482	231 464	190 568	51 707	-117 747	535 347
Omaan							-	-
Pakistan	x						-	-
Panama	17 147	-6 983	25 699	-3 594	-384	x	x	x
Poola	x	x	x	-95	-203	79 051	424	1 569
Portugal	x	x		x	x	x	-	x
Prantsusmaa	874	-9 074	6 918	1 615	50 395	116 310	200 777	-183 419
Rootsi	1 140 763	180 215	366 414	4 780 354	1 435 290	2 644 870	2 286 166	1 708 527
Rumeenia								-
Rwanda					x	x	-	-
Saint Kitts ja Nevis				x	x	x	4 492	x
Saksamaa	56 079	79 923	187 776	224 713	60 015	194 921	42 815	346 879
Seišellid	x					x	x	-
Singapur	x	5 759	71 632	35 690	-82 029	14 986	75 649	74 906
Slovakkia							x	-
Sloveenia				x	x	x	x	x
Soome	192 746	629 212	1 128 481	1 740 701	1 713 015	2 599 943	2 636 157	2 206 035
Suurbritannia	182 923	41 590	187 870	387 049	115 586	116 648	284 824	142 589
Svaasimaa							x	-
Šveits	32 194	36 633	232 435	24 789	-4 426	95 614	-62 609	-72 251
Taani	80 301	168 339	212 467	469 289	308 903	109 190	77 820	112 120
Taiwan							-	x
Teravmäed ja Jan Mayen							-	-
Tšaad					x		-	-
Tšehhimaa	14	x	268	x	1 850	10 871	2 321	-1 067
Turkmeenia							-	-
Turks ja Caicos	246	x	2 624	x	-1 218	62 233	45 548	-42 350
Türgi						x	x	-
Ukraina	72	-10	-13 499	10 568	-4 212	2 056	16 686	7 375
Ungari	-92 940		x	x	-398	170	203	23 288
Uruguay							-	-
USA Neitsisaared							-	-
USA üksiksaared								x
Usbekistan			x				x	-
Uus-Meremaa			x				-	-
Valgevene	x	x	91	20	x	x	-386	158
Venemaa	-60 235	-5 411	-54 059	-192 832	74 025	-85 759	60 322	232 228
Venezuela	x	x	x	x	x	x	x	x
Määramata	45 657	15 464	10 071	41 242	53 748	19 959	40 902	13 556
KOKKU	2 312 900	1 814 400	3 694 100	8 071 400	4 448 000	6 644 500	9 429 600	4 800 200

x - ei kuulu avaldamisele lähtudes andmekaitse põhimõtetest

Tabel 15. Eesti otseinvesteeringud välismaal

Riik	1995	1996	1997	1998	1999	2000	2001	2002
Ameerika Ühendriigid	x	-2 336	1 942	-169	x	x	x	x
Austria		x	x		x		-	-
Bahama				x	x	x	x	x
Belgia					x	x	x	x
Bermuda			x	x	x		-	-
Briti Neitsisaared		x	x	x	x	x	-	-
Gibraltar							x	-
Hiina	x						-	-
Hispaania			x	x	298	-1 119	-21 804	x
Holland	x	x	x		x	-5 850	402	x
Horvaatia							x	x
India	x	x	x				-	-
Island						x	-	-
Itaalia				x	x	x	-75 206	x
Jersey						x	x	x
Kaimanisaared				x	x	x	x	-
Kanada			x	x			-	x
Kasahstan								x
Kuuba			x				-	-
Küpros	x	-225 304	-330 280	457 432	12 648	-40 291	x	-625 606
Leedu	-14 415	-26 445	-480 489	-35 225	-688 681	-63 245	-2 351 944	-968 469
Libeeria				x	x		-	-
Läti	-23 150	-115 461	-878 213	-332 284	-693 671	-539 409	-786 188	-329 995
Malta				x			-	x
Moldova			x				-	-
Norra		x	x	x	-42 187	x	x	x
Poola			x	x	x	-16 549	-72 938	-10 244
Portugal								x
Prantsusmaa			x	x		x	x	-
Rootsi	-2 532	784	-502	-23 404	-21 255	-3 141	-3 770	-8 837
Rumeenia						x	-	-
Saksamaa	6 391	-4 005	511	3 727	449	x	x	-1 470
Soome	-1 216	-11 073	-26 196	41 551	45 511	130 749	-8 072	72 510
Suurbritannia		x	x	-7 065	x	x	-7 131	-3 272
Šveits								x
Taani		x	x				x	10 546
Tšehhima				x	x	-5 695	x	x
Turks ja Caicos							-	x
Ukraina	x	-2 275	-94 163	-76 098	-3 133	7 671	-39 504	-111 214
Ungari						x	x	x
Valgevene	x	x	x	-3 522	838	1 254	-176	-1 336
Vanuatu	x	x	x				-	-
Venemaa	3 290	-6 136	-101 724	31 395	3 849	-97 403	668	-18 386
Määramata	760	528	14 380	x	-1 089	-17 820	15 347	-16 060
KOKKU	-29 100	-484 500	-1 912 900	-81 700	-1 239 800	-1 043 100	-3 528 300	-2 188 400

x - ei kuulu avaldamisele lähtudes andmekaitse põhimõtetest

OTSEINVESTEERINGUKAPITALI VOOLUD TEGEVUSALATI AASTAIL 1995–2002 (TUH KR)

Tabel 16. Välisriikide otseinvesteeringud Eestis

	1995	1996	1997	1998	1999	2000	2001	2002
Põllumajandus, jahindus ja metsandus	-27 778	-95 134	1 856	105 257	136 733	65 773	-31 426	-94 130
Kalandus	x	-2 219	-2 211	2 243	11 218	-2 199	1 056	x
Mäetööstus	x	7 061	7 686	47 798	14 523	69 442	43 700	27 910
Töötlev tööstus	938 248	496 277	1 237 691	1 544 980	1 145 398	1 100 831	1 466 069	857 830
Energeetika, gaasi- ja vesivarustus	18 426	-17 102	80 566	125 844	262 819	192 899	2 133 652	-538 015
Ehitus	5 740	38 991	62 755	161 236	24 737	197 187	268 007	283 753
Hulgi- ja jaekaubandus	822 968	894 694	552 891	941 743	442 870	420 903	1 484 302	988 614
Hotellid ja restoranid	63 260	58 626	77 389	37 327	41 418	269 500	90 961	21 724
Veondus, laondus ja side	320 807	225 078	860 693	299 622	1 075 463	1 045 770	1 000 498	450 800
Finantsvahendus	146 040	25 750	624 307	4 308 766	909 498	1 756 974	1 995 831	1 802 324
Kinnisvara-, üürimis- ja äriteenindus	52 984	126 759	167 935	423 819	262 927	1 249 231	726 795	801 274
Riigivalitsemine ja -kaitse, sotsiaalkindlustus		x	x		x	x	12 096	x
Haridus	-147	760	-604	-245	855	-99	8 800	391
Tervishoid	-7 675	x	x	-338	x	x	13 071	506
Muud riigi-, sotsiaal- ja isikuteeninduse liigid	31 553	45 143	-4 575	53 060	59 595	257 690	183 244	10 621
Määramata	-54 120	6 053	27 903	22 624	56 917	20 221	32 781	191 236
KOKKU	2 312 900	1 814 400	3 694 100	8 071 400	4 448 000	6 644 500	9 429 600	4 800 200

x - ei kuulu avaldamisele lähtudes andmekaitse põhimõtetest

Tabel 17. Eesti otseinvesteeringud välisriikides

Tegevusala	1995	1996	1997	1998	1999	2000	2001	2002
Põllumajandus, jahindus ja metsandus			x	x	x	x	x	-13 220
Kalandus			x				x	x
Mäetööstus						x	x	x
Töötlev tööstus	-6 728	-46 282	-202 700	42 432	-327 273	-285 873	-617 994	94 999
Energeetika, gaasi- ja vesivarustus					x	x	x	x
Ehitus	-591	-787	-13 587	4 163	4 888	-20 823	-28 659	-34 899
Hulgi- ja jaekaubandus	-20 164	7 185	-74 452	-178 545	-5 274	50 910	-73 084	-188 692
Hotellid ja restoranid			x	x	x	-2 225	x	-60 325
Veondus, laondus ja side	-3 054	-255 627	-325 489	389 954	36 690	-75 568	-447 221	-913 627
Finantsvahendus	x	-172 850	-1 107 616	-317 479	-866 204	57 684	-1 908 470	-623 708
Kinnisvara-, üürimis- ja äriteenindus	4 673	-10 852	-176 170	-8 961	-83 430	-749 552	-419 627	-449 760
Riigivalitsemine ja -kaitse, sotsiaalkindlustus		x			x		-	-
Haridus							-	x
Tervishoid							-	-
Muud riigi-, sotsiaal- ja isikuteeninduse liigid	x	x	-8 710	x	1 701	-7 303	-16 146	32
Määramata	760	x	-697	-4 056	-1 569		x	x
KOKKU	-29 100	-484 500	-1 912 900	-81 700	-1 239 800	-1 043 100	-3 528 300	-2 188 400

x - ei kuulu avaldamisele lähtudes andmekaitse põhimõtetest

OTSEINVESTEERINGUTE POSITSIOON RIIGITI SEISUGA 31. DETSEMBER 2002

Tabel 18. Välisriikide otseinvesteeringud Eestis

Riik	tuh kr	osatähtsus (%)	Riik	tuh kr	osatähtsus (%)
Afganistan	-	-	Luksemburg	191 395	0,3
Alžeeria	-	-	Läti	89 285	0,1
Ameerika Samoa	x	x	Lõuna-Aafrika Vabariik	x	x
Ameerika Ühendriigid	4 477 341	7,1	Macau	-	-
Andorra	x	x	Mali	-	-
Antigua ja Barbuda	-	-	Malta	809	0,0
Araabia Ühendemiraadid	x	x	Mani saar	x	x
Argentina	x	x	Marshalli Saared	x	x
Armeenia	x	x	Mauritius	-	-
Aserbaidžaan	-	-	Mehhiko	-	-
Austraalia	5 403	0,0	Moldova	78	0,0
Austria	232 171	0,4	Monaco	-	-
Bahama	106 600	0,2	Nauru	x	x
Belgia	114 118	0,2	Nepal	x	x
Belize	147 503	0,2	Nigeeria	-	-
Bermuda	555 016	0,9	Niger	x	x
Bosnia ja Hertsegoviina	x	x	Niue	2 484	0,0
Brasiilia	286	0,0	Norra	2 041 517	3,2
Briti India ookeani ala	x	x	Omaan	-	-
Briti Neitsisaared	149 199	0,2	Pakistan	-	-
Bulgaaria	x	x	Panama	-3 597	0,0
Cabo Verde	-	-	Poola	10 985	0,0
Dominica	212 584	0,3	Portugal	279	0,0
Dominikaani Vabariik	x	x	Prantsusmaa	334 211	0,5
EBRD	x	x	Rootsi	25 854 074	41,0
Egiptus	x	x	Rwanda	x	x
Eritrea	-	-	Saint Kitts ja Nevis	-8 153	0,0
Fidži	x	x	Saksamaa	1 444 527	2,3
Filipiinid	-	-	Samoa	-	-
Gibraltar	11 856	0,0	Seišellid	1 941	0,0
Grenada	x	x	Singapur	590 079	0,9
Gruusia	x	x	Slovakkia	604	0,0
Guernsey	92 468	0,1	Sloveenia	206	0,0
Hiina	3 640	0,0	Soome	17 216 209	27,3
Hispaania	-1 317	0,0	Sri Lanka	-	-
Holland	2 492 160	3,9	Sudaan	-	-
Hollandi Antillid	x	x	Suurbritannia	1 385 046	2,2
Hongkong	5 801	0,0	Svaasimaa	x	x
Horvaatia	-	-	Šveits	384 661	0,6
Iirimaa	184 603	0,3	Süüria	-	-
Israael	25 564	0,0	Taani	1 586 782	2,5
India	550	0,0	Tai	-	-
Indoneesia	x	x	Taiwan	x	x
Island	-1 342	0,0	Tonga	-	-
Itaalia	426 370	0,7	Tšaad	x	x
Jaapan	42 463	0,1	Tšehhima	15 990	0,0
Jersey	169 187	0,3	Turkmeenia	x	x
Jordaania	-	-	Turks ja Caicos	2 692	0,0
Jugoslaavia	-	-	Türgi	x	x
Kaimanisaared	x	x	USA Neitsisaared	-	-
Kanada	69 235	0,1	Ukraina	31 400	0,0
Kanalisaared	-	-	Ungari	35 588	0,1
Kasahstan	x	x	Uruguay	-	-
Kookossaared	-	-	Usbekistan	x	x
Korea Vabariik	x	x	Uus-Meremaa	x	x
Kreeka	389	0,0	Valgevene	1 547	0,0
Küpros	169 244	0,3	Venemaa	781 953	1,2
Kõrgõzstan	x	x	Venezuela	1 140	0,0
Leedu	316 497	0,5	Vietnam	-	-
Libeeria	x	x	Määramata	30 781	0,0
Liechtenstein	986 149	1,6	KOKKU	63 127 300	100,0

Tabel 19. Eesti otseinvesteeringud välismaal

Riik	tuh kr	osatähtsus (%)
Ameerika Ühendriigid	2 636	0,0
Austria	x	x
Bahama	x	x
Belgia	x	x
Belize	x	x
Bermuda	-	-
Briti Neitsisaared	-	-
Gibraltar	x	x
Hispaania	22 574	0,2
Holland	x	x
Horvaatia	-	-
Island	x	x
Itaalia	631 085	6,2
Jersey	-	-
Kaimanisaared	-	-
Kanada	x	x
Kasahstan	x	x
Küpros	1 383 399	13,7
Leedu	4 416 850	43,7
Libeeria	-	-
Läti	3 162 165	31,3
Malta	x	x
Mani saar	x	x
Mauritaania	-	-
Norra	19 124	0,2
Poola	101 284	1,0
Portugal	x	x
Prantsusmaa	x	x
Rootsi	9 856	0,1
Rumeenia	x	x
Saksamaa	1 539	0,0
Soome	-191 244	-1,9
Suurbritannia	11 240	0,1
Šveits	-846	0,0
Taani	-892	0,0
Tšehhimaa	x	x
Turks ja Caicos	x	x
Ukraina	194 170	1,9
Ungari	x	x
Valgevene	1 726	0,0
Venemaa	138 680	1,4
Määramata	5 248	0,1
KOKKU	10 097 600	100,0

x - ei kuulu avaldamisele lähtudes andmekaitse põhimõtetest

OTSEINVESTEERINGUTE POSITSIOON TEGEVUSALATI SEISUGA 31. DETSEMBER 2002

Tabel 20. Välisriikide otseinvesteeringud Eestis

Tegevusala	tuh kr	osatähtsus (%)
Põllumajandus, jahindus ja metsandus	249 029	0,4
Kalandus	-1 623	0,0
Mäetööstus	170 706	0,3
Töötlev tööstus	11 875 127	18,8
Energeetika, gaasi- ja vesivarustus	1 805 627	2,9
Ehitus	1 564 297	2,5
Hulgi- ja jaekaubandus	8 504 393	13,5
Hotellid ja restoranid	819 201	1,3
Veondus, laondus ja side	13 531 365	21,4
Finantsvahendus	17 694 696	28,0
Kinnisvara-, üürimis- ja äriteenindus	6 026 769	9,5
Riigivalitsemine ja -kaitse, sotsiaalkindlustus	13 923	0,0
Haridus	21 604	0,0
Tervishoid	33 091	0,1
Muud riigi-, sotsiaal- ja isikuteeninduse liigid	635 902	1,0
Määramata	183 193	0,3
KOKKU	63 127 300	100,0

Tabel 21. Eesti otseinvesteeringud välismaal

Tegevusala	tuh kr	osatähtsus (%)
Põllumajandus, jahindus ja metsandus	22 367	0,2
Kalandus	x	x
Mäetööstus	x	x
Töötlev tööstus	1 208 603	12,0
Energeetika, gaasi- ja vesivarustus	x	x
Ehitus	108 055	1,1
Hulgi- ja jaekaubandus	613 334	6,1
Hotellid ja restoranid	65 442	0,6
Veondus, laondus ja side	2 156 909	21,4
Finantsvahendus	3 906 156	38,7
Kinnisvara-, üürimis- ja äriteenindus	1 960 935	19,4
Riigivalitsemine ja -kaitse, sotsiaalkindlustus	-	-
Haridus	x	x
Tervishoid	-	-
Muud riigi-, sotsiaal- ja isikuteeninduse liigid	22 355	0,2
Määramata	x	x
KOKKU	10 097 600	100,0

x - ei kuulu avaldamisele lähtudes andmekaitse põhimõtetest

Tabel 22. Otseinvesteeringute positsioon Eestis riigiti ja tegevusalati seisuga 31. detsember 2002

Riik	Tegevusala	tuh kr
Ameerika Samoa	Kinnisvara-, üürimis- ja äriteenindus	x
Ameerika Samoa kokku		x
Ameerika Ühendriigid	Põllumajandus, jahindus ja metsandus	1 505
	Mäetööstus	x
	Töötlev tööstus	1 065 161
	Ehitus	2 856
	Hulgi- ja jaekaubandus; remont	245 282
	Hotellid ja restoranid	84 275
	Veondus, laondus ja side	2 528 597
	Finantsvahendus	213 721
	Kinnisvara-, üürimis- ja äriteenindus	271 107
	Haridus	x
	Muud riigi-, sotsiaal-, ja isikuteeninduse liigid; koduteenindus palgatud isikute poolt	34 231
	Määramata	27 101
Ameerika Ühendriigid kokku		4 477 341
Andorra	Hulgi- ja jaekaubandus; remont	x
	Kinnisvara-, üürimis- ja äriteenindus	x
Andorra kokku		x
Araabia Ühendemiraadid	Kinnisvara-, üürimis- ja äriteenindus	x
	Muud riigi-, sotsiaal-, ja isikuteeninduse liigid; koduteenindus palgatud isikute poolt	x
Araabia Ühendemiraadid kokku		x
Argentina	Kinnisvara-, üürimis- ja äriteenindus	x
Argentina kokku		x
Armeenia	Hulgi- ja jaekaubandus; remont	x
Armeenia kokku		x
Austraalia	Hulgi- ja jaekaubandus; remont	3 764
	Hotellid ja restoranid	x
	Veondus, laondus ja side	x
	Kinnisvara-, üürimis- ja äriteenindus	1 012
	Haridus	x
	Muud riigi-, sotsiaal-, ja isikuteeninduse liigid; koduteenindus palgatud isikute poolt	x
	Määramata	x
Austraalia kokku		5 403
Austria	Põllumajandus, jahindus ja metsandus	x
	Töötlev tööstus	114 107
	Ehitus	x
	Hulgi- ja jaekaubandus; remont	72 659
	Hotellid ja restoranid	x
	Veondus, laondus ja side	159
	Finantsvahendus	x
	Kinnisvara-, üürimis- ja äriteenindus	13 915
	Muud riigi-, sotsiaal-, ja isikuteeninduse liigid; koduteenindus palgatud isikute poolt	8 642
Austria kokku		232 171

Riik	Tegevusala	tuh kr
Bahama	Töötlev tööstus	-1 454
	Ehitus	x
	Hulgi- ja jaekaubandus; remont	50 811
	Hotellid ja restoranid	x
	Veondus, laondus ja side	x
	Finantsvahendus	730
	Kinnisvara-, üürimis- ja äriteenindus	49 264
	Muud riigi-, sotsiaal-, ja isikuteeninduse liigid; koduteenindus palgatud isikute poolt	6 442
Bahama kokku		106 600
Belgia	Põllumajandus, jahindus ja metsandus	x
	Töötlev tööstus	23 986
	Energeetika, gaasi- ja vesivarustus	x
	Hulgi- ja jaekaubandus; remont	63 698
	Hotellid ja restoranid	x
	Veondus, laondus ja side	x
	Finantsvahendus	x
	Kinnisvara-, üürimis- ja äriteenindus	14 247
	Muud riigi-, sotsiaal-, ja isikuteeninduse liigid; koduteenindus palgatud isikute poolt	x
	Määramata	x
Belgia kokku		114 118
Belize	Töötlev tööstus	x
	Hulgi- ja jaekaubandus; remont	104 205
	Veondus, laondus ja side	x
	Finantsvahendus	4 430
	Kinnisvara-, üürimis- ja äriteenindus	26 889
	Muud riigi-, sotsiaal-, ja isikuteeninduse liigid; koduteenindus palgatud isikute poolt	3 652
	Määramata	x
Belize kokku		147 503
Bermuda	Töötlev tööstus	x
	Veondus, laondus ja side	x
	Kinnisvara-, üürimis- ja äriteenindus	x
Bermuda kokku		555 016
Bosnia ja Hertsegoviina	Kinnisvara-, üürimis- ja äriteenindus	x
Bosnia ja Hertsegoviina kokku		x
Brasiilia	Põllumajandus, jahindus ja metsandus	x
	Hulgi- ja jaekaubandus; remont	x
	Muud riigi-, sotsiaal-, ja isikuteeninduse liigid; koduteenindus palgatud isikute poolt	x
Brasiilia kokku		286
Briti India ookeani ala	Kinnisvara-, üürimis- ja äriteenindus	x
Briti India ookeani ala kokku		x
Bulgaaria	Hulgi- ja jaekaubandus; remont	x
Bulgaaria kokku		x

Tabel 22 järg

Riik	Tegevusala	tuh kr
Dominica	Töötlev tööstus	x
	Hulgi- ja jaekaubandus; remont	x
	Veondus, laondus ja side	x
	Finantsvahendus	x
	Kinnisvara-, üürimis- ja äriteenindus	206 416
	Määramata	x
Dominica kokku		212 584
Dominikaani Vabariik	Hulgi- ja jaekaubandus; remont	x
Dominikaani Vabariik kokku		x
EBRD	Kinnisvara-, üürimis- ja äriteenindus	x
EBRD kokku		x
Egiptus	Veondus, laondus ja side	x
	Kinnisvara-, üürimis- ja äriteenindus	x
Egiptus kokku		x
Fidži	Kinnisvara-, üürimis- ja äriteenindus	x
	Muud riigi-, sotsiaal-, ja isiku-teeninduse liigid; koduteenindus palgatud isikute poolt	x
Fidži kokku		x
Gibraltar	Ehitus	x
	Hulgi- ja jaekaubandus; remont	149
	Hotellid ja restoranid	x
	Finantsvahendus	x
	Kinnisvara-, üürimis- ja äriteenindus	1 570
Gibraltar kokku		11 856
Grenada	Kinnisvara-, üürimis- ja äriteenindus	x
Grenada kokku		x
Gruusia	Hulgi- ja jaekaubandus; remont	x
Gruusia kokku		x
Guernsey	Töötlev tööstus	x
	Hulgi- ja jaekaubandus; remont	x
	Kinnisvara-, üürimis- ja äriteenindus	x
Guernsey kokku		92 468
Hiina	Töötlev tööstus	x
	Hulgi- ja jaekaubandus; remont	1 910
	Kinnisvara-, üürimis- ja äriteenindus	x
	Riigivalitsemine ja -kaitse, sotsiaalkindlustus	x
Hiina kokku		3 640
Hispaania	Kalandus	x
	Hulgi- ja jaekaubandus; remont	674
	Hotellid ja restoranid	x
	Veondus, laondus ja side	x
	Finantsvahendus	x
	Kinnisvara-, üürimis- ja äriteenindus	-949
	Muud riigi-, sotsiaal-, ja isiku-teeninduse liigid; koduteenindus palgatud isikute poolt	x
Määramata	-1 868	
Hispaania kokku		-1 317

Riik	Tegevusala	tuh kr
Holland	Mäetööstus	12 699
	Töötlev tööstus	209 873
	Energeetika, gaasi- ja vesivarustus	x
	Ehitus	x
	Hulgi- ja jaekaubandus; remont	339 795
	Hotellid ja restoranid	40 558
	Veondus, laondus ja side	575 613
	Finantsvahendus	366 767
	Kinnisvara-, üürimis- ja äriteenindus	338 303
	Riigivalitsemine ja -kaitse, sotsiaalkindlustus	x
	Haridus	x
	Tervishoid	x
	Muud riigi-, sotsiaal-, ja isiku-teeninduse liigid; koduteenindus palgatud isikute poolt	-431
	Määramata	x
Holland kokku		2 492 160
Hollandi Antillid	Hulgi- ja jaekaubandus; remont	x
	Veondus, laondus ja side	x
Hollandi Antillid kokku		x
Hongkong	Finantsvahendus	x
	Kinnisvara-, üürimis- ja äriteenindus	4 821
	Määramata	x
Hongkong kokku		5 801
Iirimaa	Põllumajandus, jahindus ja metsandus	22 185
	Töötlev tööstus	2 721
	Hulgi- ja jaekaubandus; remont	68 094
	Hotellid ja restoranid	11 575
	Veondus, laondus ja side	60 474
	Finantsvahendus	1 890
	Kinnisvara-, üürimis- ja äriteenindus	18 781
	Muud riigi-, sotsiaal-, ja isiku-teeninduse liigid; koduteenindus palgatud isikute poolt	x
Määramata	x	
Iirimaa kokku		184 603
Iisrael	Töötlev tööstus	x
	Hulgi- ja jaekaubandus; remont	28 897
	Veondus, laondus ja side	-2 102
	Kinnisvara-, üürimis- ja äriteenindus	542
	Muud riigi-, sotsiaal-, ja isiku-teeninduse liigid; koduteenindus palgatud isikute poolt	-2 608
	Määramata	x
Iisrael kokku		25 564
India	Hulgi- ja jaekaubandus; remont	270
	Hotellid ja restoranid	x
	Finantsvahendus	x
India kokku		550
Indoneesia	Kinnisvara-, üürimis- ja äriteenindus	x
Indoneesia kokku		x
Island	Kalandus	-1 253
	Hulgi- ja jaekaubandus; remont	x
	Veondus, laondus ja side	x
	Kinnisvara-, üürimis- ja äriteenindus	x
Island kokku		-1 342

Tabel 22 järg

Riik	Tegevusala	tuh kr
Itaalia	Põllumajandus, jahindus ja metsandus	x
	Töötlev tööstus	177 874
	Hulgi- ja jaekaubandus; remont	61 613
	Hotellid ja restoranid	3 682
	Veondus, laondus ja side	x
	Finantsvahendus	17 860
	Kinnisvara-, üürimis- ja äriteenindus	152 484
	Riigivalitsemise ja -kaitse, sotsiaalkindlustus	x
	Muud riigi-, sotsiaal-, ja isiku-teeninduse liigid; koduteenindus palgatud isikute poolt	1 301
	Määramata	x
Itaalia kokku	426 370	
Jaapan	Hulgi- ja jaekaubandus; remont	x
	Hotellid ja restoranid	x
	Finantsvahendus	x
	Kinnisvara-, üürimis- ja äriteenindus	x
	Määramata	x
Jaapan kokku	42 463	
Jersey	Ehitus	x
	Veondus, laondus ja side	x
	Kinnisvara-, üürimis- ja äriteenindus	x
	Muud riigi-, sotsiaal-, ja isiku-teeninduse liigid; koduteenindus palgatud isikute poolt	x
Jersey kokku	169 187	
Kaimanisaared	Töötlev tööstus	x
	Kinnisvara-, üürimis- ja äriteenindus	x
Kaimanisaared kokku	x	
Kanada	Põllumajandus, jahindus ja metsandus	x
	Töötlev tööstus	31 679
	Hulgi- ja jaekaubandus; remont	1 797
	Hotellid ja restoranid	x
	Veondus, laondus ja side	x
	Finantsvahendus	x
	Kinnisvara-, üürimis- ja äriteenindus	2 695
	Tervishoid	x
	Muud riigi-, sotsiaal-, ja isiku-teeninduse liigid; koduteenindus palgatud isikute poolt	5 864
	Määramata	754
Kanada kokku	69 235	
Kasahstan	Riigivalitsemise ja -kaitse, sotsiaalkindlustus	x
Kasahstan kokku	x	
Korea Vabariik	Hotellid ja restoranid	x
Korea Vabariik kokku	x	
Kõrgõzstan	Veondus, laondus ja side	x
Kõrgõzstan kokku	x	
Kreeka	Kinnisvara-, üürimis- ja äriteenindus	48
	Muud riigi-, sotsiaal-, ja isiku-teeninduse liigid; koduteenindus palgatud isikute poolt	x
	Määramata	x
Kreeka kokku	389	

Riik	Tegevusala	tuh kr
Küpros	Töötlev tööstus	x
	Ehitus	x
	Hulgi- ja jaekaubandus; remont	36 199
	Hotellid ja restoranid	x
	Veondus, laondus ja side	x
	Finantsvahendus	103 991
	Kinnisvara-, üürimis- ja äriteenindus	27 454
	Muud riigi-, sotsiaal-, ja isiku-teeninduse liigid; koduteenindus palgatud isikute poolt	-353
	Määramata	x
	Küpros kokku	169 244
Leedu	Töötlev tööstus	91 396
	Energeetika, gaasi- ja vesivarustus	x
	Ehitus	x
	Hulgi- ja jaekaubandus; remont	292 847
	Hotellid ja restoranid	x
	Veondus, laondus ja side	113
	Finantsvahendus	-5 111
	Kinnisvara-, üürimis- ja äriteenindus	-63 784
	Haridus	x
	Muud riigi-, sotsiaal-, ja isiku-teeninduse liigid; koduteenindus palgatud isikute poolt	-755
Määramata	1 795	
Leedu kokku	316 497	
Libeeria	Mäetööstus	x
	Hulgi- ja jaekaubandus; remont	x
Libeeria kokku	x	
Liechtenstein	Töötlev tööstus	17 376
	Hulgi- ja jaekaubandus; remont	61 219
	Veondus, laondus ja side	23 762
	Kinnisvara-, üürimis- ja äriteenindus	883 792
Liechtenstein kokku	986 149	
Lõuna-Aafrika Vabariik	Finantsvahendus	x
Lõuna-Aafrika Vabariik kokku	x	
Luksemburg	Töötlev tööstus	131 578
	Ehitus	x
	Hulgi- ja jaekaubandus; remont	13 880
	Finantsvahendus	x
	Kinnisvara-, üürimis- ja äriteenindus	28 693
	Muud riigi-, sotsiaal-, ja isiku-teeninduse liigid; koduteenindus palgatud isikute poolt	7 680
Luksemburg kokku	191 395	
Läti	Põllumajandus, jahindus ja metsandus	x
	Töötlev tööstus	-5 819
	Energeetika, gaasi- ja vesivarustus	x
	Ehitus	-669
	Hulgi- ja jaekaubandus; remont	-169
	Hotellid ja restoranid	-3 019
	Veondus, laondus ja side	9 176
	Finantsvahendus	39 572
	Kinnisvara-, üürimis- ja äriteenindus	50 747
	Haridus	x
Muud riigi-, sotsiaal-, ja isiku-teeninduse liigid; koduteenindus palgatud isikute poolt	1 439	
Määramata	-2 016	
Läti kokku	89 285	

Tabel 22 järg

Riik	Tegevusala	tuh kr
Malta	Veondus, laondus ja side	x
	Kinnisvara-, üürimis- ja äriteenindus	x
	Määramata	x
Malta kokku		809
Mani saar	Veondus, laondus ja side	x
Mani saar kokku		x
Marshalli Saared	Kinnisvara-, üürimis- ja äriteenindus	x
Marshalli Saared kokku		x
Moldova	Veondus, laondus ja side	x
	Kinnisvara-, üürimis- ja äriteenindus	x
Moldova kokku		78
Nauru	Kinnisvara-, üürimis- ja äriteenindus	x
Nauru kokku		x
Neitsisaared (Briti)	Töötlev tööstus	89 989
	Ehitus	10 683
	Hulgi- ja jaekaubandus; remont	26 192
	Veondus, laondus ja side	3 485
	Finantsvahendus	x
	Kinnisvara-, üürimis- ja äriteenindus	18 451
Neitsisaared (Briti) kokku		149 199
Nepal	Hulgi- ja jaekaubandus; remont	x
Nepal kokku		x
Niger	Hulgi- ja jaekaubandus; remont	x
Niger kokku		x
Niue	Hulgi- ja jaekaubandus; remont	1 640
	Finantsvahendus	x
	Kinnisvara-, üürimis- ja äriteenindus	-27
	Muud riigi-, sotsiaal-, ja isiku-teeninduse liigid; koduteenindus palgatud isikute poolt	x
Niue kokku		2 484
Norra	Põllumajandus, jahindus ja metsandus	x
	Töötlev tööstus	192 383
	Ehitus	x
	Hulgi- ja jaekaubandus; remont	500 300
	Hotellid ja restoranid	260 130
	Veondus, laondus ja side	232 926
	Finantsvahendus	18 336
	Kinnisvara-, üürimis- ja äriteenindus	807 641
	Haridus	x
	Muud riigi-, sotsiaal-, ja isiku-teeninduse liigid; koduteenindus palgatud isikute poolt	11 703
Määramata	4 084	
Norra kokku		2 041 516
Panama	Töötlev tööstus	x
	Ehitus	x
	Hulgi- ja jaekaubandus; remont	x
	Haridus	x
	Muud riigi-, sotsiaal-, ja isiku-teeninduse liigid; koduteenindus palgatud isikute poolt	x
Panama kokku		-3 597

Riik	Tegevusala	tuh kr
Poola	Töötlev tööstus	7 647
	Hulgi- ja jaekaubandus; remont	2 957
	Veondus, laondus ja side	x
	Finantsvahendus	x
	Kinnisvara-, üürimis- ja äriteenindus	276
	Haridus	x
	Muud riigi-, sotsiaal-, ja isiku-teeninduse liigid; koduteenindus palgatud isikute poolt	x
Poola kokku		10 985
Portugal	Hulgi- ja jaekaubandus; remont	1
	Kinnisvara-, üürimis- ja äriteenindus	x
	Muud riigi-, sotsiaal-, ja isiku-teeninduse liigid; koduteenindus palgatud isikute poolt	x
Portugal kokku		279
Prantsusmaa	Töötlev tööstus	-53 974
	Energeetika, gaasi- ja vesivarustus	231 289
	Hulgi- ja jaekaubandus; remont	32 337
	Hotellid ja restoranid	x
	Veondus, laondus ja side	97 316
	Finantsvahendus	x
	Kinnisvara-, üürimis- ja äriteenindus	6 338
	Haridus	x
Prantsusmaa kokku		334 211
Rootsi	Põllumajandus, jahindus ja metsandus	4 925
	Kalandus	x
	Mäetööstus	29 380
	Töötlev tööstus	2 919 618
	Energeetika, gaasi- ja vesivarustus	x
	Ehitus	56 066
	Hulgi- ja jaekaubandus; remont	1 200 577
	Hotellid ja restoranid	85 358
	Veondus, laondus ja side	6 080 978
	Finantsvahendus	14 911 472
Kinnisvara-, üürimis- ja äriteenindus	320 106	
Haridus	127	
Tervishoid	637	
Muud riigi-, sotsiaal-, ja isiku-teeninduse liigid; koduteenindus palgatud isikute poolt	107 573	
Määramata	10 807	
Rootsi kokku		25 854 074
Rwanda	Kinnisvara-, üürimis- ja äriteenindus	x
Rwanda kokku		x
Saint Kitts ja Nevis	Kinnisvara-, üürimis- ja äriteenindus	x
	Muud riigi-, sotsiaal-, ja isiku-teeninduse liigid; koduteenindus palgatud isikute poolt	x
Saint Kitts ja Nevis kokku		-8 153

Tabel 22 järg

Riik	Tegevusala	tuh kr
Saksamaa	Põllumajandus, jahindus ja metsandus	1 068
	Mäetööstus	x
	Töötlev tööstus	362 198
	Energeetika, gaasi- ja vesivarustus	x
	Ehitus	91 917
	Hulgi- ja jaekaubandus; remont	260 869
	Hotellid ja restoranid	5 338
	Veondus, laondus ja side	134 151
	Finantsvahendus	200 443
	Kinnisvara-, üürimis- ja äriteenindus	114 618
	Riigivalitsemine ja -kaitse, sotsiaalkindlustus	x
	Haridus	x
	Tervishoid	1 377
	Muud riigi-, sotsiaal-, ja isiku-teeninduse liigid; koduteenindus palgatud isikute poolt	96 854
	Määramata	9 595
Saksamaa kokku	1 444 527	
Seišellid	Hulgi- ja jaekaubandus; remont	x
	Kinnisvara-, üürimis- ja äriteenindus	x
Seišellid kokku	1 941	
Singapur	Töötlev tööstus	583 269
	Kinnisvara-, üürimis- ja äriteenindus	x
	Muud riigi-, sotsiaal-, ja isiku-teeninduse liigid; koduteenindus palgatud isikute poolt	x
Singapur kokku	590 079	
Slovakkia	Hulgi- ja jaekaubandus; remont	x
	Kinnisvara-, üürimis- ja äriteenindus	x
Slovakkia kokku	604	
Sloveenia	Hulgi- ja jaekaubandus; remont	x
	Kinnisvara-, üürimis- ja äriteenindus	x
Sloveenia kokku	206	
Soome	Põllumajandus, jahindus ja metsandus	162 609
	Mäetööstus	128 073
	Töötlev tööstus	4 371 311
	Energeetika, gaasi- ja vesivarustus	503 616
	Ehitus	1 233 516
	Hulgi- ja jaekaubandus; remont	4 354 747
	Hotellid ja restoranid	269 670
	Veondus, laondus ja side	2 700 725
	Finantsvahendus	1 362 751
	Kinnisvara-, üürimis- ja äriteenindus	1 774 626
	Riigivalitsemine ja -kaitse, sotsiaalkindlustus	1 939
	Haridus	10 799
	Tervishoid	1 958
	Muud riigi-, sotsiaal-, ja isiku-teeninduse liigid; koduteenindus palgatud isikute poolt	280 971
Määramata	58 898	
Soome kokku	17 216 209	

Riik	Tegevusala	tuh kr
Suurbritannia	Põllumajandus, jahindus ja metsandus	8 135
	Kalandus	x
	Mäetööstus	x
	Töötlev tööstus	305 015
	Ehitus	x
	Hulgi- ja jaekaubandus; remont	308 797
	Hotellid ja restoranid	3 982
	Veondus, laondus ja side	224 290
	Finantsvahendus	110 869
	Kinnisvara-, üürimis- ja äriteenindus	393 541
	Haridus	x
	Muud riigi-, sotsiaal-, ja isiku-teeninduse liigid; koduteenindus palgatud isikute poolt	10 886
	Määramata	19 549
	Suurbritannia kokku	1 385 046
Svaasimaa	Muud riigi-, sotsiaal-, ja isiku-teeninduse liigid; koduteenindus palgatud isikute poolt	x
Svaasimaa kokku	x	
Šveits	Töötlev tööstus	70 111
	Hulgi- ja jaekaubandus; remont	64 511
	Hotellid ja restoranid	x
	Veondus, laondus ja side	x
	Finantsvahendus	47 525
	Kinnisvara-, üürimis- ja äriteenindus	183 100
	Muud riigi-, sotsiaal-, ja isiku-teeninduse liigid; koduteenindus palgatud isikute poolt	12 684
Määramata	1 267	
Šveits kokku	384 661	
Taani	Põllumajandus, jahindus ja metsandus	46 838
	Töötlev tööstus	748 422
	Energeetika, gaasi- ja vesivarustus	28 433
	Hulgi- ja jaekaubandus; remont	162 548
	Hotellid ja restoranid	x
	Veondus, laondus ja side	165 326
	Finantsvahendus	238 924
	Kinnisvara-, üürimis- ja äriteenindus	120 737
	Haridus	x
	Tervishoid	25 449
	Muud riigi-, sotsiaal-, ja isiku-teeninduse liigid; koduteenindus palgatud isikute poolt	11 257
Määramata	38 448	
Taani kokku	1 586 782	
Taiwan	Kinnisvara-, üürimis- ja äriteenindus	x
Taiwan kokku	x	
Tšaad	Hotellid ja restoranid	x
Tšaad kokku	x	
Tšehhima	Töötlev tööstus	x
	Hulgi- ja jaekaubandus; remont	6 314
	Kinnisvara-, üürimis- ja äriteenindus	x
	Muud riigi-, sotsiaal-, ja isiku-teeninduse liigid; koduteenindus palgatud isikute poolt	x
	Määramata	x
Tšehhima kokku	15 990	

Tabel 22 järg

Riik	Tegevusala	tuh kr
Turkmeenia	Hulgi- ja jaekaubandus; remont	x
	Kinnisvara-, üürimis- ja äriteenindus	x
Turkmeenia kokku		x
Turks ja Caicos	Töötlev tööstus	x
	Hulgi- ja jaekaubandus; remont	x
	Hotellid ja restoranid	x
	Finantsvahendus	x
	Kinnisvara-, üürimis- ja äriteenindus	1 838
	Tervishoid	x
Turks ja Caicos kokku		2 692
Türgi	Kinnisvara-, üürimis- ja äriteenindus	x
Türgi kokku		x
Ukraina	Töötlev tööstus	2 650
	Ehitus	x
	Hulgi- ja jaekaubandus; remont	22 710
	Veondus, laondus ja side	1 809
	Finantsvahendus	x
	Kinnisvara-, üürimis- ja äriteenindus	5 446
	Haridus	x
Muud riigi-, sotsiaal-, ja isiku-teeninduse liigid; koduteenindus palgatud isikute poolt	-1 381	
Ukraina kokku		31 400
Ungari	Töötlev tööstus	24 265
	Hulgi- ja jaekaubandus; remont	10 319
	Veondus, laondus ja side	x
	Tervishoid	x
	Muud riigi-, sotsiaal-, ja isiku-teeninduse liigid; koduteenindus palgatud isikute poolt	x
Ungari kokku		35 588
Usbekistan	Hulgi- ja jaekaubandus; remont	x
	Määramata	x
Usbekistan kokku		x
Uus-Meremaa	Põllumajandus, jahindus ja metsandus	x
	Kinnisvara-, üürimis- ja äriteenindus	x
Uus-Meremaa kokku		x
Valgevene	Töötlev tööstus	x
	Ehitus	x
	Hulgi- ja jaekaubandus; remont	784
	Hotellid ja restoranid	x
	Veondus, laondus ja side	120
	Finantsvahendus	x
	Kinnisvara-, üürimis- ja äriteenindus	560
	Muud riigi-, sotsiaal-, ja isiku-teeninduse liigid; koduteenindus palgatud isikute poolt	x
	Määramata	x
Valgevene kokku		1 547

Riik	Tegevusala	tuh kr
Venemaa	Põllumajandus, jahindus ja metsandus	-16 363
	Kalandus	x
	Töötlev tööstus	294 384
	Energeetika, gaasi- ja vesivarustus	x
	Ehitus	15 568
	Hulgi- ja jaekaubandus; remont	36 855
	Hotellid ja restoranid	10 650
	Veondus, laondus ja side	18 590
	Finantsvahendus	20 174
	Kinnisvara-, üürimis- ja äriteenindus	115 926
	Haridus	501
	Muud riigi-, sotsiaal-, ja isiku-teeninduse liigid; koduteenindus palgatud isikute poolt	-5 347
	Määramata	-1 665
Venemaa kokku		781 953
Venezuela	Töötlev tööstus	x
	Kinnisvara-, üürimis- ja äriteenindus	x
Venezuela kokku		1 140
Määramata	Põllumajandus, jahindus ja metsandus	48
	Mäetööstus	x
	Töötlev tööstus	1 962
	Ehitus	279
	Hulgi- ja jaekaubandus; remont	12 681
	Hotellid ja restoranid	540
	Veondus, laondus ja side	-37 313
	Finantsvahendus	1 113
	Kinnisvara-, üürimis- ja äriteenindus	43 388
	Riigivalitsemine ja -kaitse, sotsiaalkindlustus	x
Muud riigi-, sotsiaal-, ja isiku-teeninduse liigid; koduteenindus palgatud isikute poolt	3 195	
Määramata	4 455	
Määramata kokku		30 781
KOKKU		63 127 300

x - ei kuulu avalikustamisele lähtudes andmekaitse põhimõtetest

Tabel 23. Eesti otseinvesteeringute positsioon välismaal riigiti ja tegevusalati seisuga 31. detsember 2002

Riik	Tegevusala	tuh kr
Ameerika Ühendriigid	Töötlev tööstus	x
	Hulgi- ja jaekaubandus; remont	x
	Kinnisvara-, üürimis- ja äriteenindus	x
	Muud riigi-, sotsiaal-, ja isiku-teeninduse liigid; koduteenindus palgatud isikute poolt	2 384
Ameerika Ühendriigid kokku		2 636
Austria	Töötlev tööstus	x
Austria kokku		x
Bahama	Veondus, laondus ja side	x
	Finantsvahendus	x
Bahama kokku		x
Belgia	Hulgi- ja jaekaubandus; remont	x
Belgia kokku		x
Belize	Kinnisvara-, üürimis- ja äriteenindus	x
Belize kokku		x
Gibraltar	Määramata	x
Gibraltar kokku		x
Hispaania	Hulgi- ja jaekaubandus; remont	x
	Veondus, laondus ja side	x
	Muud riigi-, sotsiaal-, ja isiku-teeninduse liigid; koduteenindus palgatud isikute poolt	9 975
Hispaania kokku		22 574
Holland	Hulgi- ja jaekaubandus; remont	x
	Veondus, laondus ja side	x
Holland kokku		x
Island	Muud riigi-, sotsiaal-, ja isiku-teeninduse liigid; koduteenindus palgatud isikute poolt	x
Island kokku		x
Itaalia	Hulgi- ja jaekaubandus; remont	x
	Veondus, laondus ja side	x
	Kinnisvara-, üürimis- ja äriteenindus	x
Itaalia kokku		631 085
Kanada	Kinnisvara-, üürimis- ja äriteenindus	x
Kanada kokku		x
Kasahstan	Hulgi- ja jaekaubandus; remont	x
Kasahstan kokku		x
Küpros	Veondus, laondus ja side	1 383 399
Küpros kokku		1 383 399
Leedu	Põllumajandus, jahindus ja metsandus	x
	Töötlev tööstus	832 747
	Energeetika, gaasi- ja vesivarustus	x
	Ehitus	16 530
	Hulgi- ja jaekaubandus; remont	85 292
	Hotellid ja restoranid	x
	Veondus, laondus ja side	980 913
	Finantsvahendus	1 979 764
	Kinnisvara-, üürimis- ja äriteenindus	517 413
Muud riigi-, sotsiaal-, ja isiku-teeninduse liigid; koduteenindus palgatud isikute poolt	x	
Leedu kokku		4 416 850

Riik	Tegevusala	tuh kr
Läti	Põllumajandus, jahindus ja metsandus	20 086
	Töötlev tööstus	159 066
	Energeetika, gaasi- ja vesivarustus	x
	Ehitus	90 664
	Hulgi- ja jaekaubandus; remont	307 081
	Veondus, laondus ja side	7 087
	Finantsvahendus	1 898 708
	Kinnisvara-, üürimis- ja äriteenindus	645 883
	Haridus	x
	Muud riigi-, sotsiaal-, ja isiku-teeninduse liigid; koduteenindus palgatud isikute poolt	x
	Läti kokku	
Malta	Veondus, laondus ja side	x
Malta kokku		x
Mani saar	Veondus, laondus ja side	x
Mani saar kokku		x
Norra	Hulgi- ja jaekaubandus; remont	x
	Veondus, laondus ja side	x
Norra kokku		19 124
Poola	Mäetööstus	x
	Töötlev tööstus	x
	Hulgi- ja jaekaubandus; remont	x
	Veondus, laondus ja side	x
	Finantsvahendus	x
Poola kokku		60 029
Portugal	Hotellid ja restoranid	x
Portugal kokku		x
Prantsusmaa	Muud riigi-, sotsiaal-, ja isiku-teeninduse liigid; koduteenindus palgatud isikute poolt	x
Prantsusmaa kokku		x
Rootsi	Töötlev tööstus	13 839
	Hulgi- ja jaekaubandus; remont	x
	Finantsvahendus	x
	Kinnisvara-, üürimis- ja äriteenindus	x
Rootsi kokku		9 856
Rumeenia	Hulgi- ja jaekaubandus; remont	x
Rumeenia kokku		x
Saksamaa	Töötlev tööstus	x
	Hulgi- ja jaekaubandus; remont	1 064
	Määramata	x
Saksamaa kokku		1 539
Soome	Kalandus	x
	Töötlev tööstus	21 851
	Hulgi- ja jaekaubandus; remont	7 111
	Veondus, laondus ja side	-257 410
	Finantsvahendus	14 773
	Kinnisvara-, üürimis- ja äriteenindus	22 617
	Muud riigi-, sotsiaal-, ja isiku-teeninduse liigid; koduteenindus palgatud isikute poolt	x
Soome kokku		-191 244

Tabel 23 järg

Riik	Tegevusala	tuh kr
Suurbritannia	Töötlev tööstus	x
	Veondus, laondus ja side	x
	Kinnisvara-, üürimis- ja äriteenindus	x
Suurbritannia kokku		11 240
Šveits	Töötlev tööstus	x
	Hulgi- ja jaekaubandus; remont	x
	Hotellid ja restoranid	x
Šveits kokku		-846
Taani	Hulgi- ja jaekaubandus; remont	x
	Finantsvahendus	x
	Kinnisvara-, üürimis- ja äriteenindus	x
Taani kokku		-892
Tšehhima	Kinnisvara-, üürimis- ja äriteenindus	x
Tšehhima kokku		x
Turks ja Caicos	Kinnisvara-, üürimis- ja äriteenindus	x
Turks ja Caicos kokku		x
Ukraina	Töötlev tööstus	90 368
	Hulgi- ja jaekaubandus; remont	96 711
	Veondus, laondus ja side	x
	Kinnisvara-, üürimis- ja äriteenindus	x
	Muud riigi-, sotsiaal-, ja isiku-teeninduse liigid; koduteenindus palgatud isikute poolt	x
Ukraina kokku		194 170
Ungari	Kinnisvara-, üürimis- ja äriteenindus	x
Ungari kokku		x
Valgevene	Töötlev tööstus	x
	Hulgi- ja jaekaubandus; remont	x
	Kinnisvara-, üürimis- ja äriteenindus	693
Valgevene kokku		1 726
Venemaa	Mäetööstus	x
	Töötlev tööstus	42 979
	Ehitus	x
	Hulgi- ja jaekaubandus; remont	85 577
	Veondus, laondus ja side	5 318
	Finantsvahendus	x
	Kinnisvara-, üürimis- ja äriteenindus	2 130
	Muud riigi-, sotsiaal-, ja isiku-teeninduse liigid; koduteenindus palgatud isikute poolt	666
Venemaa kokku		138 680
Määramata	Põllumajandus, jahindus ja metsandus	x
	Töötlev tööstus	x
	Hulgi- ja jaekaubandus; remont	2 263
	Veondus, laondus ja side	-349
	Finantsvahendus	2 689
	Kinnisvara-, üürimis- ja äriteenindus	x
	Muud riigi-, sotsiaal-, ja isiku-teeninduse liigid; koduteenindus palgatud isikute poolt	x
Määramata kokku		5 248
KOKKU		10 097 600

x - ei kuulu avalikustamisele lähtudes andmekaitse põhimõtetest